# LA PRENSA

Año XXXVII — Núm. 13.095 | 1 | BUENOS AIRES, LUNES 9 DE JULIO DE 1906 | Dirección y Administración: Avenida de Mayo 567 al 575


## EDICIÓN ILUSTRADA DE 20 PÁGINAS

### DIARIO DE LA MAÑANA

(Fundado el 18 de Octubre de 1869)

**Precio del ejemplar: 0.07 centavos**

**TARIFA DE SUSCRICIÓN**

| | Capital | Interior | Exterior |
|---|---|---|---|
| Un mes ..... | 1.70 | — | 2.00 $ oro |
| Tres meses..... | 5.00 | — | 6.00 " " |
| Seis meses..... | 10.00 | 12 | 12.00 " " |
| Un año..... | 20.00 | 24 | 24.00 " " |

No se atenderá pedido de ningún ejemplar suelto que se haga fuera del municipio de la capital, sin que se acompañe el importe de un semestre ó un año adelantado. Las suscriciones pueden comenzar en cualquier fecha, pero terminarán el 30 de Junio y 31 de Diciembre de cada año.

El importe de las suscriciones podrá enviarse en las siguientes formas: por giro postal donde lo haya, por guía de ferrocarriles ó de agencias de trasporte, por medio de casas bancarias ó de comercio; y por fin, en estampillas de correo.

Los avisos se reciben hasta las 7 p. m., á precios de tarifa. De las 7 á las 10 p. m. el precio será duplicado.—Los de pobres, GRATIS.

Los pedidos de suscripción, cambio de domicilio, inserción de avisos y cualquier otra comunicación relacionada con la Administración de este diario, deberá dirigirse al Administrador.

Toda otra correspondencia enviese á nombre de la Dirección

NOTA—Los originales no se devuelven.

**SUCURSALES DE "LA PRENSA"**

*En el Exterior é Interior*

*EN PARIS—*

17, Boulevard de la Madeleine.—Director: Sr. Francisco Cazaux.

Salones de lectura con todos los periódicos de la América latina. Sala de reuniones para los residentes sudamericanos en París.

Exposición gratuita de productos argentinos. Boletín telegráfico de acontecimientos notables ocurridos en Sud-América.

*Poste restante* gratuita, para la correspondencia dirigida á los residentes sudamericanos en París.

En esas oficinas se proporcionan gratuitamente al público todo género de informaciones sobre las repúblicas del Centro y Sud-América: producción, industrias, climas, población, propiedades del suelo, etc., etc.

El público encontrará también gratuitamente en los salones y anexos de las oficinas de LA PRENSA, periódicos, documentos ilustrativos, muestras de productos y libros referentes á la América del Sud y del Centro.

*EN LONDRES—*

Para anuncios dirigirse al señor Harold Neill 7, Mincing Lane, E. C., Londres.

*EN LA PLATA—*

Calle 8 entre 45 y 46, núm. 681. Director: Gustaquio M. Cenaveri.

Oficina de informes y avisos.

*EN BAHIA BLANCA—*

Con jurisdicción en la región Sud, calle San Martín 84, altos, frente á la plaza principal; teléfono "B. Blanca" núm. 59. Director A. Saubonnerio Bianchi.

Oficina de informaciones y avisos, con boletín telegráfico, poste restante y sala de exposición de productos de la provincia.

Locales para la venta del diario y para suscriciones en la ciudad, calle Zelarrayan 409 y 8. Martín 164; Teléfonos: C. Telefónica núm. 114 y "B. Blanca" 444.

Agencias especiales en Puerto Militar, Puerto Belgrano y Puerto Comercial, con comunicaciones telefónicas y pizarra de informaciones.

**POSTE RESTANTE DE "LA PRENSA"**

En la administración de este diario existen las siguientes cartas, que serán entregadas á los interesados, previo justificativo, de 9 á 10 y de 2 á 4 1/2.

Jesús J. Medina, Pedro Navarro, María S. Alves, Carmen Pena, M. Conciro, Ricardo Maló, Antonio F. García, Angelina Popoli, Angela Marquesano, José Alberti, Cayetano Honorine, Eulalia Sánguelez, Gabriela Garmendia, Genaro Martínez, Benavídez (cert.), Luis Retting, M. Sula García, A. Montalbo, Pablo Pagliaferro, Genaro M. Canalicchio, Andrés Balvin, Juan Loza, Julia Rojas, León M. Delgado, Joaquín Sainz, Ascensión R. Etcheverry, Emeterio Izquierdo, A. Camilatio, V. Samarra, Rosa [illegible] V. Estenderke, Ernestina C. Alberti, Enrique Muzzi, Restituto Baños, Rosa Cubiñas, Centro Riojano, Juana de Lanzos, E. Sánchez Alves, Lola Rodríguez, Roberto Rivel, José E. Pérez Lara, Mme C. Cuñiles A. Fernández Alonso, Marcos Martínez, Catalina Suzzani, Francisca Melfil, J. R. Quintas, R. Rodríguez Carballo, Víctor Adam.

NOTA—Este servicio es gratuito para las cartas que vengan del interior y exterior. Las procedentes de esta capital no serán recibidas. No se hace responsable de errores que ocurran en la entrega.

### DIVERSIONES PUBLICAS

ÓPERA—Empresa: Nardi y Rognetti—Temporada de 1906.—Gran compañía lírica italiana. Maestro concertador y director de orquesta: Arturo Toscanini. Lunes 9 de Julio, 3ra. función de abono. Se representará la ópera en cuatro actos del maestro Bufo: *Mefistófele*. A las 8.30 p. m.

El miércoles 11 de Julio, función extraordinaria (fuera de abono), á beneficio del tallerescuela de la Sociedad Unión Obrera Nacional.

El 13a. función de abono (25a. turno) que debía celebrarse en esa fecha, se transfiere para el miércoles 18, siendo válidas para esa noche las entradas que llevan el número 31.

POLITEAMA ARGENTINO — Temporada de 1906 - Gran compañía lírica italiana, Tournée Hariclea Darclée. Maestro concertador y director de orquesta, Cav. Arnaldo Conti.—Julio 9—34a. función de abono de las 40 y 44, del abono á las 8½ en punto. Himno Nacional por la orquesta.—*La Gioconda*.—Platea con entrada $ 7.

ODEON—Temporada de 1906—Compañía dramática española del Teatro Español de Madrid, dirigida por los ilustres actores María Guerrero Fernando Díaz de Mendoza.—Julio 9—Tarde á las 3.30, función de abono á matinées.—*La segunda mujer*.—Noche á las 8.15 Función 33a. de abono á diario y 15 de moda.—*El Gran Galeoto, El Cantor de Oro*.

HOY—Miércoles 18 y Viernes 20 de Julio. Dos grandes funciones extraordinarias fuera de abono en honor y beneficio de Fernando Díaz de Mendoza y María Guerrero.

En la Administración del teatro están en venta las localidades para estas dos funciones, y á los señores abonados á Moda se les reservará las mismas hasta el miércoles á la noche.

OTRO—Agosto de 1906 -Suzanne Desprès-Cora Laparcerie, Director Henry Burguet. Próximamente extraordinarias representaciones.

Abono á 5 Matinées á Domingos y días feriados en las que no se repetirá ninguna obra.

PRECIOS:

| | |
|---|---|
| Palcos bajos y balcón sin entradas. . . . | $ 150 |
| Id altos id id. . . . . | " 75 |
| Id id avant-scene id id. . . . . | " 100 |
| Tertulias de platea con entrada. . . . . | " 25 |
| Id altas 1a. fila id id. . . . . | " 20 |

NOTA—A los señores abonados á matinées del actual compañía del Teatro Español de Madrid, se les reservarán sus localidades hasta el día 8 de Julio de 1906.

OTRO—La empresa solicita de las personas que, habiendo retenido localidades para la temporada Desprès-Laparcerie, no han retirado sus abonos todavía, lo hagan á la brevedad posible, para evitar, dada la excesiva demanda, complicaciones en adelante.

SAN MARTÍN — El célebre transformista Leopoldo Frégoli.—Julio 9—Dos funciones. Tarde á las 2.30 y noche á las 8.45: *D'accord* (La Honradez), *Paris-Concert*, *Fregoligraph*, *Un número fatale*.

COLISEO ARGENTINO—PLAZA LIBERTAD Empresa Frank Brown.—Gran compañía ecuestre y de variedades. Función todas las noches.—Julio 9—Tarde á las 2.30: Frank Brown repartirá chocolates y caramelos á sus amiguitos. Clifford's troupe, 10 cantantes y bailarinas inglesas, Camille Ober, Robert Paxton's cuadros plásticos, María la bella y su estudiantina. Platea con entrada $ 3.

VICTORIA — Compañía española cómico-dramática de Miguel Muñoz, procedente de los principales teatros de España.—Julio 9—25a. función de abono á lunes y viernes de moda.—*La victoria del general*, *Sorpresas del automóvil*, Platea con entrada $ 1.50

RIVADAVIA—Gran Compañía cómico-lírica Argentina. Unica en su género. Directores artísticos: E. Quetrolo y A. Suppano. Maestros directores y concertadores: L. Reinoso, V. Cibrian y F. Alfita.—Julio 9—Tarde á las 2.30: Función entera. *Pitte o'clock tea*, *La esquila*, *Justicia criolla*. Platea con entrada $ 1. Noche á las 8.15: *Justicia criolla*, *La esquila*, *Compra y venta*, *Five o'clock tea*.

MAYO—Gran compañía cómico-lírica española dirigida por el primer actor señor José Palmada. Maestro director y concertador, Carlos Alvarez.—Julio 9—Tarde á las 2.30: *El pollo Tejada*, *La Golfemia*, *El rey del petróleo*. Noche: *El hásar de la guardia*, *La fiesta de San Antón*, *La venta de Don Quijote*, *El pollo Tejada*.

MARCONI—Gran compañía cómico-lírica española, dirigida por los primeros actores señores Elisea Cañizo y Carlos Salvany.—Julio 9—Tarde á las 2.30: *La gran vía*, *Frutos y verduras*, *Los trasnochadores*. Noche á las 8 en punto: *Los trasnochadores*, *El arte de ser bonita*, *Frutos y verduras*, *La cabeza de la paloma*.

ARGENTINO — Compañía cómico dramática Serrador-Marí.—Julio 9.—Tarde á las 2.30: *La solterona*. Noche á las 8.30: 30a. representación en Buenos Aires. *El duelo* (Le duel), *Las chicas del oro*. Platea con entrada $ 2. Mañana Martes 10 de Julio.—Estreno: *¡Viva la familia!*

COMEDIA—Gran compañía cómico-lírica dramática española, dirigida por el aplaudido primer actor Rogelio Juárez. Maestro concertador y director de orquesta, señor José Ravorry. Julio 9—Tarde: *La buena sombra*, *Cabinetes particulares*, *Las mujeres*. Cinematógrafo. Boda y atentado contra los Reyes de España. Noche: Himno Nacional Argentino. *De Madrid á París*, *La estocada de la tarde*, *Las mujeres*. A continuación el cinematógrafo. Boda y atentado contra los Reyes de España. *Romper las cadenas*.

APOLO—Empresa: Giovannetti.—Compañía lírico-dramática nacional, bajo la dirección del popular actor, señor José J. Podestá.—Julio 9—Himno Nacional cantado por toda la compañía.—*La piedra del escándalo*, *La trilla*.

TEATRO NACIONAL—Corriente entre Artes y Suipacha—Compañía dramática nacional de don Jerónimo Podestá.—Julio 9—Himno Nacional cantado por toda la compañía. *La rosa blanca*, *La cuerdilera*. Platea con entrada $ 1. Mañana Julio 10, estreno de la comedia dramática en tres actos, original de D. Arturo Giménez Pastor, titulada: *La vendición*.

JARDIN ZOOLOGICO—Teatro de Autómatas parisiens Mosquito, de Tante Verdura.—Julio 8 y 9.—Los grandes matinée de gala á las 2.30.

### SERVICIO DOMESTICO PEDIDO

MUCHACHA DE 12 á 14 años, SE NECESITA para entretener una criatura, ya camina hay sirvienta, Centenera 217, Caballito. v26

MUCHACHA PARA AYUDAR EN LOS QUEhaceres de una casa de corta familia, con cama, se necesita, Salguero 2069. Hay otra sirvienta.

MATRIMONIO ITALIANO SIN HIJOS, quiere y mujer para todo quehacer para establecimiento de campo, presentarse con recomendaciones, se necesita, Curapaligüe 60, Flores, de 7 á 10 a. m. v9

NECESITASE SIRVIENTA DE 15 años, Loreto 283, dpto. 2. v11

NIÑERA O MUCAMA QUE HABLE FRANCES recomendada, se necesita, Cangallo 1... v9

NIÑERA SE NECESITA CON BUENAS RECOmendaciones, puede presentarse de 9 á. m. á 2 p. m. en la calle 11 de Setiembre 1710, Belgrano. v9

NECESITO JOVEN SIRVIENTA PARA ayudar á una dama con niños, aprendería oficio de peinetera, con cama si quiere; Charcas 1066.

PEON PARA LIMPIEZA, SUELDO 20 $, SE necesita, Bolívar 478.

PEON PRACTICO DE COCINA PARA FONda, se necesita, 25 de Mayo 345.

PEON DE COCINA QUE SEA ALGO PRACTIcon, se necesita, General Urquiza 365.

SIRVIENTA MUJER FORMAL PARA CORTA familia se necesita con cama, Cuba ...

SIRVIENTA QUE ENTIENDA DE COCINA, se necesita, Corrientes 1085.

SE NECESITA SIRVIENTA, BOLIVAR 374.

SE PRECISA PEON PRACTICO DE PANAderia, Rmé. Mitre 2659.

SIRVIENTA SE PRECISA PARA TODO trabajo con cama. Independencia 3143.

SIRVIENTA SE NECESITA CON CAMA, sabiendo cocinar, Estados Unidos 1068.

SIRVIENTA SE PRECISA SIN CAMA, EN la calle Rio Bamba 854.

SIRVIENTA CON CAMA, QUE SEPA COCInar, se precisa, hay recomendaciones, Lima 502.

SIRVIENTA PARA TODO TRABAJO, SE necesita, Rivadavia 1903.

SIRVIENTA PARA MATRIMONIO SIN HIJOS se necesita, Canalejas 84, Floresta.

SE NECESITA MUJER PARA TODO SERVIcio y una muchacha, Urquiza 1241.

SE NECESITA MUCAMA FORMAL, LORCA 1185.

SE NECESITA COCINERA ITALIANA y una vicenta, Rivadavia 5620.

SIRVIENTA SE NECESITA PARA TODO trabajo, Moreno 3170.

SE NECESITA CHICA DE 16 A 17 años PARA matrimonio solo, Laprida 1087.

SIRVIENTA DE 15 á 16 años, SE NECESITA Lores 555.

SIRVIENTA QUE ENTIENDA DE COCINA se necesita, Rmé. Mitre 2668.

SE NECESITA COCINERA, TACUARI 282

SE NECESITA SIRVIENTA ITALIANA formal para todo trabajo, Lima 1241.

SE NECESITA SIRVIENTA CON CAMA, CO rrientes 1546

SIRVIENTA QUE SEPA ALGO DE COCINA se necesita, Charcas 871.

SIRVIENTA PARA TODO SERVICIO PARA matrimonio se necesita, Perú 322.

SIRVIENTA SE NECESITA, CON CAMA, SE para buen sueldo, Río Bamba 221.

SIRVIENTA SE NECESITA, SAN JUAN 2336, se pagará buen sueldo.

SIRVIENTA SE NECESITA, OLAVARRIA 677.

SIRVIENTA Y PEON DE COCINA SE NECEsita, Asconenga 1268.

SE NECESITA COCINERO Ó COCINERA para fonda, Medrano 3496.

SIRVIENTA SE PRECISA, AVENIDA DE Mayo 891, tercero.

SE NECESITA SIRVIENTA QUE SEPA ALgo de cocina, de 20 á 25 años, Andes 149

SIRVIENTA PARA COCINA SENCILLA, SE necesita, Rivadavia 1271.

SIRVIENTA SE PRECISA, SUELDO DE 25 á 30 $, Esperanza 81.

SIRVIENTA SE PRECISA PARA MATRIMOnio solo, sueldo 25 $, Constitución 1758.

SIRVIENTA SE NECESITA PARA LA COCIna, y otros servicios, sueldo 822.

SE NECESITA SIRVIENTA PARA TODO trabajo, Entre Ríos 196.

SIRVIENTA SE NECESITA PARA VARIAS horas al día, Victoria 2750.

SIRVIENTA O MUCHACHA SE PRECISA, Entre Ríos 907.

SIRVIENTA CON CAMA SE PRECISA, Araoz 2611.

SE NECESITA MUCHACHA DE 13 á 14 años Lavalle 2038.

SIRVIENTA SE PRECISA, ANDES 480.

SIRVIENTA SE NECESITA, MANSILLA 1165.

SE NECESITA COCINERA PARA LA COCIna y otros quehaceres, Estados Unidos 1068.

SIRVIENTA SE NECESITA QUE SEPA UN poco de cocina, Belgrano 2802.

SIRVIENTA CON O SIN CAMA SE NECEsita, San José 169.

SIRVIENTA SIN CAMA QUE SEPA COCInar se necesita, Dias Vélez 654.

SIRVIENTA PARA CORTA FAMILIA SE NEcesita, Buen Orden 619.

SIRVIENTA SE NECESITA, LAVALLE 2183.

SIRVIENTA QUE SEA BUENA SE NECESIta para corta familia, Méjico 3916.

SIRVIENTA DE 15 A 16 años SE PRECISA para dos personas, Gilenes 1911, Palermo.

SIRVIENTA PARA TODO TRABAJO DE corta familia, se necesita, Belgrano 1373.

SIRVIENTA SE NECESITA PARA TODO servicio, prefiérse italiana, Sarmiento 139

SIRVIENTA CON CAMA, QUE SEPA ALGO de cocina, se precisa en Rivadavia 6367.

SIRVIENTA PARA SERVICIO DE CORTA familia se necesita, Cuyo 1489. Ter. p.so.

SIRVIENTA JOVEN SE NECESITA PARA servicio de familia, Suárez 594, Bock.

SIRVIENTA CON CAMA, PARA TODO servicio, se necesita, Anchorena 41, Buen ayudante.

SIRVIENTA SE NECESITA PARA UNA FAmilia de dos personas en Belgrano, sueldo 40 pesos mensuales, General Paz 1375.

SIRVIENTA SE NECESITA PARA SERVIcio de corta familia, buen trato, Ecuador núm. 432.

SE NECESITA SIRVIENTA PARA TODO trabajo, mujer formal, sueldo 30 $, Cuyo 3555.

SIRVIENTA PARA 5 PERSONAS EN FAMIlia, que sepa cocinar, se precisa, Rivadavia 3039.

SIRVIENTA PARA TODO TRABAJO QUE entienda de cocina, con cama se necesita, Cuyo 3535.

SE NECESITA BUENA AMA, PREFERIDA de la Italia Meridional, pago el tranvía, tratar Pueyrredón 1141.

SE NECESITA MUJER DE 35 á 40 años, solo y formal, de 11 á 12; ocurrir calle Juan B. Peláu 430, Barracas al Sur. v11

SE NECESITA SIRVIENTA PARA TODO trabajo, con cama, se le paga buen sueldo, Seguí 381, al lado de correo, Boca. v9

SE NECESITA SIRVIENTA QUE ENTIENDA algo de cocina, con recomendación y con cama, Arenales 2804.

SE NECESITA UNA MUCHACHA DE 16 A 18 años, para el ciudado de dos niños, Tucumán 1055.

SIRVIENTA CON CAMA, PARA COCINA limpieza y lavar ropa chica, poca, se necesita, Paso 454.

SIRVIENTA QUE ENTIENDA DE COCINA se necesita, con cama, recomendada; Estados Unidos 1750.

SIRVIENTA QUE ENTIENDA DE COCINA otros trabajos se necesita, Cabildo 202, con cama, sueldo 40 $.

SIRVIENTA PARA TODO TRABAJO, PERsona formal, sueldo 30 $, se necesita, Lima núm. 418.

SIRVIENTA QUE SEPA COCINAR PARA corta familia, se necesita, Estados Unidos núm. 2054.

SEÑORA DE CONFIANZA, DE 40 A 45 años, con cama, que entienda algo de cocina, se necesita, buen sueldo, Salpacha 664.

SIRVIENTA española AUNQUE SEA RECIEN venida, se precisa para matrimonio solo, Piedrabuena 158.

SE PRECISA SIRVIENTA ITALIANA, CON cama, que sepa algo de cocina, para matrimonio solo, Paunero 1014.

SIRVIENTA JOVEN ITALIANA, PARA matrimonio, se necesita, Junín 20, departamento 16.

SIRVIENTA SE NECESITA, QUE ENTIENda algo de cocina, sin retiro, corta familia, Belgrano 3090.

SIRVIENTA QUE LAVE Y PLANCHE ... necesita, se pagará buen sueldo, Paraguay núm. 1150.

SIRVIENTA SIN CAMA, QUE SEPA COCInar para corta familia se necesita, Victoria 3150.

SE NECESITA señora SERIA, RECOMENDAda que sepa cocinar para señor solo, medio, sueldo 40 $, O'Higgins, 1979, Belgrano.

SIRVIENTA PARA PERSONA ANCIANA Ó enfermera sin pretensiones necesitan en Lomas de Zamora, calle San Martín 50.

SE PRECISA SIRVIENTA PARA MATRIMOnio solo, sueldo 45 $, se prefiere vasco-española de 30 á 40 años, Bigatá 3200, Flores.

### SERVICIO DOMESTICO PEDIDO

AMA SE NECESITA CON BUENOS INFORmes, buen sueldo, Corrientes 1596.

AMA, CON LECHE DE UNO A TRES MESES para criar un niño durante el viaje á Europa y un mes y después, se le pone pasaje y sueldo, el viaje de ida solamente. Sirvadavia 3530, de 9 á 12 a. m.

BUENA COCINERA Y MUCAMA BIEN recomendada, se precisan para matrimonio solo, Belgrano, Arcos 1422.

COCINERA SE NECESITA, SIN CAMA, SE paga 50 $, urgente, Humberto I 2176.

COCINERA CON CAMA SE NECESITA, Río Bamba 1083, sueldo 30 $.

COCINERA SE NECESITA, SANTA FE 1248.

COCINERA Y MUCHACHA SE NECESITAN, Buen Orden 885.

COCINERA SE PRECISA, TUCUMAN 1971.

COCINERO PARA FONDA QUE SEA PRACtico se necesita, Junín 1074.

COCINERO SE NECESITA, HOMBRE FORmal, Humberto 3092.

COCINERA CON CAMA SE NECESITA, Asuncion 1240.

COCINERA Y MUCAMA, SE NECESITAN, Santa Fe 2653.

COCINERO QUE NO TENGA MUCHAS PREtensiones se necesita, Santa Fe 1999.

COCINERA DE PRIMER ORDEN, PRESENtarse con recomendaciones de su honorabilidad, Avenida Alvear 145.

COCINERA SE PRECISA EN CASA QUINta á media cuadra de la estación Temperley, tratar Yerbal 2420, Flores.

COCINERA SE NECESITA UNA CON BUEnas recomendaciones, O'Higgins 1980, Belgrano.

COCINERA DE PROFESION QUE NO SEA española, bien recomendada, se necesita, Arenales 1117, de 8 á 10. v9

COCINERA Y MUCAMA SE NECESITAN, buen sueldo, calle 11 Setiembre 1742, en Belgrano. v11

COCINERA CON CAMA SE PRECISA PARA corta familia, con recomendaciones, Piedras 366.

COCINERO SE NECESITA, SE PREFIERE soltero, en el departamento Sur de la prefectura, California y Pedro Mendoza.

COCINERA PARA CORTA FAMILIA CON cama, se necesita, sueldo 45 $. Libertad 251

COCINERA CON CAMA, FORMAL, HONRAda y muy aseada, se precisa, Cuba 1901, buen sueldo.

COCINERA QUE SEPA BIEN SU OFICIO y presente recomendaciones de su buena conducta y honradez, ocurrir á la Avenida Alvear núm. 145.

COCINERA CON CAMA, EXTRANJERA, SE necesita para dos personas, sueldo 35 $, que tenga muy buenas informes, Zabala 2432, Belgrano. v11

COCINERA QUE ENTIENDA SU OFICIO Joven, para matrimonio solo, con buenas recomendaciones se precisa, sueldo 25 $, tratar Córdoba 5062, de 10 á. m. v9

HOMBRE FORMAL CON REFERENCIAS PAra servirse á cualquiera doméstico, se necesita, sueldo 30 $, casa y comida, Avenida Alvear 1063. v11

LAVANDERA 2 DIAS POR SEMANA, SE necesita, Venezuela 1589.

LAVANDERA BUENA SE NECESITA, SE paga bien, Salta 228.

LAVANDERA CON CAMA, MUJER FORMAL se necesita, Moreno 658, de 2 á 6 p. m.

LAVANDERA PLANCHADORA SE PRECIsa, para el campo, tratar Olmó 214. v9

LAVANDERA QUE LAVE BIEN 2 DIAS POR semana, italiana ó argentina se necesita, 1.50 por día, Venezuela 354.

MUCAMA SE NECESITA, SUELDO 30 $, urgente, Humberto I 2176.

MUCAMA SE NECESITA, SUELDO 20 $, Junín 1672.

MUCHACHO DE 12 años PARA SERVICIO se necesita, Alsina 122.

MUCHACHO DE 20 años SE PRECISA, Cerrito 1065.

MUCHACHO PARA SIRVIENTE SE PRECIsa, buen sueldo, Rivadavia 1140.

MUCAMA PRACTICA PARA HOTEL SE necesita, Buen Orden 1057.

MUCHACHA DE 12 á 15 años, SE PRECISA buen sueldo, Rioja 744.

MUCAMA SE NECESITA PARA TODO trabajo, Andes 1452.

MUCHACHO PARA EL SERVICIO DE CON solicito, se necesita, Artes 1081.

MUCHACHA DE 12 á 14 años, SE NECESIta, Victoria 1858, dpto. 13.

MUCHACHA SE NECESITA CON CAMA, Tucumán 2000.

MUCAMA CON CAMA SE NECESITA, LIMa 474.

MUCHACHA DE 14 á 16 años, SE PRECIsa, Belgrano 2854.

MUCAMA CON RECOMENDACIONES SE NEcesita, Alsina 422, tratar de 9 á 2. v9

MUCAMA SE NECESITA PARA CORTA familia, Moreno 1750. v9

MUCAMO SE NECESITA, RIVADAVIA 2021. v9

MUCHACHA PARA SIRVIENTA SE NECEsita, Callao 558.

MUCAMA QUE SEPA ALGO DE COSTURA se precisa, Rodríguez Peña 1714. v11

MUCHACHO DE 11 A 14 años, SE PRECIsa, casa de familia, Juncal 2203. v9

MUCAMA SE NECESITA, CORDOBA 1377. v9

MUCHACHA PARA CORTA FAMILIA SE necesita, se paga bien, Viamonte 2374. v9

MUCHACHO DE 12 á 14 años, PARA quehaceres de casa se precisa, Belgrano 1686. v9

MUCAMO DE 18 á 20 años, PRACTICO EN servir te y café, Florida 410, El Círculo. v9

MUCAMA de 11 á 13 años, PARA MUCAma de dos personas, se necesita, Ayacucho 60; tratar de 10 á 3. v9

MUCHACHO DE 14 A 15 años PARA SERvicio de la casa se necesita, Pueyrredón 1692.

MUCHACHA DE 10 A 12 años SE NECEsita para cuidar un niño de 9 meses, Agrelo 3252.

MUCHACHA JOVEN SE NECESITA UNA con buenas recomendaciones, O'Higgins 1960, Belgrano. v11

MUCHACHA DE 11 A 13 años SE NECESIta para matrimonio solo, Río Bamba 304, bajos. v9

MUCHACHA DE 11 A 12 años, PARA pequeños quehaceres de matrimonio solo, se necesita, Cangallo 2253.

MUCHACHO DE 16 A 18 años, SE PRECIsa para mucamo, con recomendación, tratar de 10 en adelante, Córdoba 3000. v9

MUCHACHA DE 14 A 16 años PARA AYUdar á los quehaceres preciso, buen sueldo, Piedras 1398.

MUCHACHA JOVEN PARA TODO SERVIcio, sueldo 30 $, se necesita, Larrea 393, altos.

MUCHACHO DE 15 A 18 años, SE NECESIta para peón de cocina, General Urquiza núm. 365.

MUCAMA DE ADENTRO QUE SEPA COser, con recomendación, se necesita, Callao núm. 1183.

MUCHACHO DE 12 A 14 años SE PRECISA para limpieza y mandados de negocio chico, Artes 893, presentarse el marido.

MUCHACHO SE NECESITA, PARA LIMpieza de escritorio, de 13 á 16 años, Victoria 1862.

MUCHACHA DE 12 á 13 años, SE PRECIta, para corta familia, y poco trabajo, buen sueldo, Río Bamba 681. v12

MUCAMA DE DOMEDOR SE NECESITA CON ropa negra que sepa su obligación, tratar de 10 en adelante, Cangallo 861.

MUCHACHO DE 16 A 18 años SE NECESIta, todo trabajo corta familia, Corrientes 1061.

MATRIMONIO PARA EL CAMPO SE NECEsita; la mujer para cocinera y el marido quintero, ocurrir R. Mitre 209, escritorio 98. v9

MATRIMONIO RECOMENDADO SE NECESIta, ella cocinera, él para limpieza, para matrimonio solo, sueldo 60 $, Constitución 2802.

### SERVICIO DOMESTICO OFRECIDO

AMA SE OFRECE, PRIMERIZA, JOVEN, con leche de un mes, Alvarado 2034. v9

AMA SE OFRECE EN SU CASA, PARA niño de 5 meses, Humahuaca 209. v9

AMA DE 24 años, LECHE DE 10 DIAS .. ofrece para criar afuera, Iguazú 620.

AMA SE OFRECE CON LECHE BUENA Y abundante, Bustamante 270, piezá 16.

AMA ITALIANA SE OFRECE CON LECHE de 3 días, Juramento 1538, Belgrano.

AMA PARA CRIAR UN CHICO EN SU casa se ofrece, Salta 1121.

AMA SE OFRECE, LECHE DE 3 MESES Y medio para casa del niño, buena y abundante, Humberto 1606. v11

AMA CON LECHE DE 5 DIAS, PARA criar en su casa se ofrece, Victoria 1664, pieza 14, sin chico.

AMA española BIEN VENIDA SE OFREce, leche de 4 á 5 meses, Piedras 1085, pieza 21.

AMA SE OFRECE CON BUENA LECHE Y abundante, de 5 meses, recomendada, independencia 1515, pieza 15. v9

AMA SE OFRECE CON BUENA PIEDSENcia, una casa y lomillo, van al campo, sueldo de 60 á 70 $. Corrientes 1566.

AMA CON LECHE DE DOS MESES SE ofrece, leche buena, con certificados, Paraguay 1011. v11

AMA PARA CRIAR EN SU CASA SE OFRE Herrera 2360, pieza 26. Barracas al S...

AMA ITALIANA CON LECHE DE 15 DIAS se ofrece, bien recomendada, Tucumán 2559. v9

AMA CON LECHE DE 4 DIAS SE OFRECE para criar en su casa, Victoria 1664, pieza 14. v9

AMA española, JOVEN, ROBUSTA, CON LEche de 7 días, se ofrece con recomendaciones, Estados Unidos 209. v11

AMA ITALIANA SE OFRECE, 20 años, leche buena de un mes, para casa del niño, hasta los 250 pesos. v9

AMA JOVEN DE ITALIA, RECIEN LLEgada, no sale con leche de 2 meses, se ofrece para casa del niño, 70 $ arriba. Avellaneda calle General Doublignac 530. v11

AMA ITALIANA, JOVEN DE BUENA PROcedencia, primeriza, con leche abundante y fresca, bonita cristiana, se ofrece, sin pretensiones, sus pies en la casa del niño, calle La Rioja 185, cerca de la estación Colegiales. v11

COCINERO RECOMENDADO SE OFRECE, español, para familia, Santa Fe 1290.

COCINERO FORMAL SE OFRECE, CIUDAD ó campo, Cangallo 2512, para familia.

COCINERA RECOMENDADA, SE OFRECE, sueldo 45 $, Belgrano 4022.

COCINERA SE OFRECE CON BUENAS recomendaciones, Belgrano 4022.

COCINERA CON CAMA, QUE SEPA, DA INFORmes, cocina, variado, por carta, San Juan 1140, 2390.

COCINERA O PARA TODO SERVICIO SE ofrece, española, sin cama, San José 181, pieza 10.

COCINERA CON CAMA, CON UN niño DE 3 años, se ofrece, tiene muy buenas recomendaciones, poco sueldo, Córdoba 952.

COCINERA QUE SABE SU OFICIO CON muy buenos informes, se ofrece, Chile 1072, 2do. D.

COCINERA, señora FORMAL, ARGENTINA, se ofrece, repostera, pastelera, para casa de familia distinguida, Palacios 3, fonda.

COCINERO ITALIANO SOLTERO SE OFRE, en hotel, restaurant ó familia, Cangallo 1068.

COCINERA FRANCESA DE PROFESION, se ofrece para buena familia, sabe su obligación, con recomendación, cocina fina, sueldo 60 $, Independencia 655.

COCINERA DE PROFESION, CON CERTIFIcado, solo, con cama, sábanas, desea colocarse en familia particular, oferta y condiciones de sueldo á Augusto D. W., Cuyo 648.

COCINERO, HOMBRE FORMAL, SE ofrece, cuarto en casa de negocio como encargado, es pastelero repostero, cocina á la francesa é italiana, con buenos informes, Bernardo del, por carta á E. Z.

HOMBRE ANCIANO SE OFRECE PARA cocina sencilla, buenas referencias, por carta á M. S., Rmé. Mitre 1407, pieza 12. v9

HOMBRE FORMAL SE OFRECE PARA portero y peón de patio, buenas referencias, ocurrir Charcas 2350. v9

HOMBRE FORMAL SE OFRECE PARA cuidar casa ó quiere ir ausente del país á cualquier trabajo liviano, muy prolijo, con recomendación é entiende un poco de jardinería, sin pretensiones, por carta ó personalmente á Miguel Angel Vigliett, Lavalle 1930.

LAVANDERA SE OFRECE, POR DIA, AFUEra, Montevideo 1917, pieza 5.

LAVANDERA SE OFRECE, CHILE 755.

LAVANDERA Y PLANCHADORA PARA CAsa particular, se ofrece con recomendación, Corrientes 655, oficina, Tejedor.

MUCHACHA española DE 12 A 14 años SE ofrece para tratar de 2 á 5, Almagro 888.

MUCAMA SE OFRECE FORMAL, DE CONfianza, Rivadavia 520.

MUCHACHA SE OFRECE PARA TODO SERvicio, Martín García 569.

MUCAMO DE COMEDOR SE OFRECE ESpañol, tiene recomendación, Solís 120.

MUCAMA JOVEN, SIRVIENTA FORMAL, se ofrece, tratar Méjico 1440.

MUCAMA española SE OFRECE, DEFENSA 586.

MUCHACHA PARA niñera SE OFRECE, Lima 553.

MUCAMA SE OFRECE, PATAGONES 1850.

MUCHACHA ITALIANA RECIEN LLEGADA se ofrece para sirvienta, Tucumán 968.

MUCAMA DE ADENTRO SE OFRECE, SAL ta 232.

MUCAMA O ENFERMERA SE OFRECE, cuidar ... v9

MATRIMONIO español, SIN HIJOS SE ofrece, él quintero, ella cocinera, dirigirse Avenida Sáenz 840.

MUCHACHO DE CONFIANZA, RECIEN VEnido, para trabajos sencillos, se ofrece, Uruguay 105, pieza 16.

MUCAMA Y COCINERA BIEN RECOMEndadas, españolas, saben su obligación, Lorea 254, pieza 9.

MUCHACHA DE 14 años, SE OFRECE para matrimonio sin hijos, se prefiere cerca Nueva Granada 686, depto. segundo.

MUCAMA DE ADENTRO Y niñera, FORMAles, recomendadas, se ofrecen, vascas, Independencia 1515. v11

MATRIMONIO GENOVES, RECIEN VENIdo, para todo trabajo, se ofrece, Paseo de Julio 1230.

MUCAMA DE ADENTRO Y COSTURERA SE ofrece con buenas recomendaciones, desea familia respetable, Cangallo 2583.

MATRIMONIO español SE OFRECE, COCInero de profesión y mucama, campo ó ciudad, recomendado, Rincón 212, M. B.

MUCAMA DE COMEDOR española SE ofrece práctica para todo servicio, con recomendaciones, Independencia 1070. v9

MATRIMONIO, ITALIANO SE OFRECE, EL portero á cualquier trabajo y ella cocinera para Buenos Aires, Corrientes 3778. v9

MATRIMONIO ITALIANO SE OFRECE, LA mujer buena cocinera y repostera y él mucama ó otro trabajo, recomendado, de casa inglesa; Mathew 207.

MUCAMO CENTRO DE ITALIA DE COMEdor se ofrece para corta familia, sabe bien su obligación, tiene certificados y buena repa, buen sueldo, Santa Cruz 250.

MATRIMONIO SE OFRECE PARA CUIDAR una niña de 1 á 2 años, completamente cuidada como de familia, razón Estados Unidos número 553, pieza 14. v9

MATRIMONIO ITALIANO, SOLO, LA MUjer de 28 años, el marido de 38 se ofrece, ella para sirvienta cocina, él para limpieza ú otro trabajo con recomendación, tratar de 8 á 11 a. m., Cuello 1066.

MATRIMONIO FRANCES JOVEN SIN HIjos, se ofrece, ella buena cocinera, él peón de tiempo ó peón en casa de negocio ó otro trabajo, recomendaciones, ciudad ó campo cerca, Lima 1256.

PEON PARA PATIOS Ó POTRERO DE COlegio, se ofrece con recomendaciones, por carta ó personalmente, Avenida República 46.

SE OFRECE AMA CON LECHE DE UN MES, española, Salta 1121.

SE OFRECE SIRVIENTA RECIEN VENIDA Chacabuco 370.

SE OFRECE MUCAMA PARA CORTA FAMIlia, recomendada, San José 477.

SIRVIENTA Y MUCAMA SE OFRECEN, calle Pueyrredón 10.

Señora SIN CHICOS DESEA CRIAR niño de despecho, Cuenca 840.

SE OFRECE AMA CON LECHE DE 7 días, para criar en su casa, Perón 2042. v12

SIRVIENTA FORMAL SE OFRECE CON

## OFICIOS DIVERSOS OFRECIDOS

SE OFRECE ESCRIBIENTE DE MUSICA, que tiene buena calligrafía para copiar en casa, por carta á M. N., Suipacha 117, piso, núm. 38.

SE OFRECE PARA CUALQUIER EMPLEO persona caballero inglés, habla cinco idiomas tiene 23 años de experiencia general en el país, buenas referencias y referencias conocidas. Ofertas á "Serio". Lima 229. v11

SECRETA ESCRIBIENTE Á MAQUINA, SE ofrece, por horas ó 2 ó 3 veces á la semana, francesa, española, lleva máquina donde no haya, comprobante de práctica y seriedad, S. S. S., poste restante. v11

SEÑORAS, ATENCION SE CORTA, BORDA Y confecciona ó no, cualquier trabajo para señoras, se hace todo trabajo de bordados á máquina, para modistas, precios convenientes. Especialidad en trajes sastre, taller comercial de bordados y confecciones, Méjico 1085. v18

TALABARTERO ALEMAN SE OFRECE como oficial ó peon, Entre Ríos 722, en Rosario de Santa Fé. v9

UNA señora DECENTE Y FORMAL, SE ofrece para cuidar enfermos, por informes á Ascensada 1757. v11

VILLANTE JOVEN CON REFERENCIAS DE primer orden se ofrece, dirigirse por carta á Engaño Izquierdo, Bartolomé Mitre 1400. v9

ZAPATERO OFICIAL O MEDIO OFICIAL que sabe hacer de todo para trabajos acento se ofrece, Arenales 2100, esquina Andes.

## PROFESIONALES PEDIDOS

AYUDANTA INFANTIL, POR LA mañana solo, se necesita, 25 $, Piedras 1229, colegio. v8

CORRESPONSAL PARA LA CORRESPONdencia de una casa, se prefiere que sepa el inglés, horas de oficina de 8.30 á 11 y de 1 á 6, debe presentarse personalmente. Cochabamba 3020. v9

CORRESPONSAL PARA LLEVAR LA CORrespondencia, joven muy activo que sepa escribir á máquina Remington Standard y preferible que sepa el inglés, debe presentarse personalmente, Cochabamba 3020. v11

DEPENDIENTE SEGUNDO DE FARMACIA se necesita práctico y bien recomendado, de 10 á 2 en la farmacia San Martín esquina Corrientes.

MEDICO SE NECESITA PARA LA CAMpaña, informes Alsina 1500, farmacia argentina.

PROFESOR INTERNO PRECISO, EN EL Instituto San Martín, San Martín, F. C. B.

PROFESOR INTERNO PARA CLASE GRAduada y un celador se necesitan, Rivadavia núm. 3254.

REGENTE DE FARMACIA SE NECESITA, Boedo 134.

## PROFESIONALES OFRECIDOS

A. F. DE SERRA, PARTERA, RECIBE PENsionistas, consultas de 1 á 5, Brasil 827.

A LOS QUEBRADOS (HERNIAS) CURA radical sin operar, en todas edades, Wall, Bmé. Mitre 819. v9

COBRO CON LOS GASTOS DE TESTAMENtaría y asuntos judiciales, compro y vendo propiedades, contador Bardisi, Victoria 978, de 2 á 4. v11

CONTADOR DIPLOMADO, PERSONA JOVEN y seria, se ofrece como teneder de libros, empone de 4 á 5 horas diarias, honorarios razonables, H. F. Rosa, Lorea 470. v9

CAJERO O COBRADOR DE CONFIANZA, bien recomendado, se ofrece con ó sin bicicleta, 25 de Mayo 165, departamento 33, de 1 á 4. C.

DIBUJANTE DE ARQUITECTURA Y COPIsta se ofrece, Tucumán 680, dibujante. v17

DEPENDIENTE HONEO FORMAL, ACTIvo se ofrece para farmacia importante, capital ó provincia, Europa 3.400. v12

DENTISTAS—MECANICO DENTISTA competente se ofrece por 2 ó 3 horas, carta Muller, Maipú 450. v9

DIBUJANTE SE OCUPA EN TRABAJOS particulares, precios módicos, Rosal, Loreto 2470, Belgrano. v10

DIBUJANTE PROYECTISTA, MUY HUEsa presentara, desea ocupación, Bernard, calle Maipú 450. v9

DIBUJANTE PROYECTISTA SE ENCARGA de cálculo, reducción y copia de planos, trabajo puntual. Dirigirse personalmente, Moreno 358, dep. v9

DOCTOR URQUIZA—DE REGRESO DE EUropa ha reabierto su consultorio para enfermedades de los oídos, nariz y garganta; Esmeralda 555, de 2 á 5. v1

DUEÑOS DE PROPIEDADES Y CONSTRUCtores, planos, presupuestos y fachadas artísticas en cualquier estilo. Fórmula propia para construir con la mayor economía. Muñoz González, ingeniero, arquitecto, B. Mitre 556.

ENFERMEDADES SECRETAS Y DE SEñoras, curación rápida y sin dolor. Consultorio Perú 79, frente á la Ciudad de Londres. Con las distintas clases del maravilloso specifico Ritche Berlín, aun los casos más rebeldes se curan en 6 días. Los que padecen flujos crónicos é intestinales, sanan en 10 á 16 días, infaliblemente. Por la seguridad y eficacia de sus efectos curativos se devolverá el dinero á toda persona que galatida en el consultorio no se curara, pues todos los pacientes tratados por este método, en los principales institutos de Europa, donde se han experimentado como aquí con resultados, han dado certificados de haberse curado radicalmente, por grave y antigua que hubiese sido su enfermedad, siendo además un preservativo absoluto, que evita todo peligro de contagio. Procedimiento exclusivo de invención, registrado ante el R. G. de la Nación Argentina á favor del doctor F. López, ex asistente inscripto de la Facultad de Medicina de Berlín y de las clínicas de Londres, París y Burdeos. Asiste á domicilio y por correspondencia, con la mayor reserva. Consultas de 10 á 12 m. y de 1 á 5 p. m. de 7.30 á 9 p. m.

JOVEN TENEDOR DE LIBROS RECIBIDO se ofrece para la campaña, escribir á J. L., Victoria 1357. v11

JOVEN DECENTE, DISTINGUIDO SE OFRece para cajero, cobrador ó escritorio de casa importantes. Tiene inmejorables referencias y garantías en efectivo, dirigirse á F. Muñoz, Victoria 1762. v20

M. GALIANO, PARTERA, RECIBE pensionistas, Tacuarí 1006. v9

PARA PERGAMINOS Y DIBUJOS COMERciales, dirigirse Florida 330.

PARTERA M. DE PESCE RECIBE PENSIOnistas á precios módicos y trato familiar, Rivadavia 2586. v9

PARTERA DELFINA PIAZZA, señora SOLA, recibe pensionistas, sin chapa, Pichincha 1026. v9

PARTERA FRANCESA, M. MARGUERIN, RECibe pensionistas, consultas de 1 á 3, Cangallo 948. v10

PERSONA FORMAL, CONTADOR, QUE POsee el español, inglés, italiano y francés se ofrece para casa seria, referencias de primer orden, D. D. R., San Juan 3465. v9

TENEDOR DE LIBROS SE OFRECE POR tres días ó horas, arregla contabilidades mal llevadas. N. Cosco, Avenida de Mayo 634. v15

## INSTRUCCION PUBLICA

A VISO—INGLES EN TRES MESES SE ENseña en Yatay 228 y á domicilio. v11

ACADEMIA DE CORTE Y CONFECCION DE modelos, B. Mitre 1671. v10

ACADEMIA CORTE Y CONFECCION, SE ha con moldes por medida, Venezuela 1680. v11

ACADEMIA DE CORTE, SE DAN LECCIOnes diarias á precio módico, Tacuarí 658. v9

A BTES 324, IDIOMAS, DESDE 10 $ HAsta 30, inglés, francés, alemán, italiano, español, etc. Unión Profesores Berlitz. v11

A 15 $ MENSUALES LECCIONES A DOMIcilio por profesora normal, Entre Ríos número 1652. v10

A señoritas—CURSOS NOCTURNOS EScuela comercial, Instituto Femenino, Tucumán 780, inscripción de 12 á 2 p. m. v10

ASIGNATURAS DEL COLEGIO NACIONAL se preparan. Ingreso francés, inglés, C. Naturales, Andes 1095. v9

ALEMA 417, INGENIERO RUIZ, MATEMAticas, física, química, C. Nacional, E. Naval, etc.

A LA NUEVA ACADEMIA DE CORTE, confección y casa de modas, Paseo 454, método el más sencillo, enseñanza garantida 10 $.

ACADEMIA BERLITZ, VENEZUELA 665. Se enseña, francés, inglés, español, etc. Lecciones particulares y clases de 7 á. m. á 10 p. m. Directores: J. Miltenberger y E. Frey.

A 10 $ MENSUALES, LECCIONES TEORICO prácticas de teneduría de libros, caligrafía y escritura á máquina, 2 horas por día 3 veces por semana. L. Federmera, calígrafo, E. Bradley, contador, Victoria 976.

ACADEMIA DE CORTE Y CONFECCION Y casa de modas, Cangallo 1224, la más antigua y acreditada de esta capital, enseñanza á señoras y señoritas por el método más fácil y práctico que existe, 10 $, modas 1 $.

ACADEMIA POLIGLOTA MERCANTIL, INcorporada, Teneduría de libros por partida doble en un mes, clases especiales. Candidatos públicos, caligrafía, preparación, Ramos, máquina de escribir, clases día y noche, Victoria 1492, Piso Lorea.

ALEMAN—A LOS JEFES Y OFICIALES del Ejército se les participa que en el Instituto Sud, de Comercio, calle Cangallo 1156, funciona un curso nocturno de alemán á cargo del profesor J. Thelen. Enseñanza por el método directo. Clases de ensayo gratuitas. v9

ACADEMIA NACIONAL DE CONTABILIdad, por 10 $ se enseñan 6 materias, teneduría de libros, aritmética, ortografía, caligrafía y máquina de escribir. Clases independientes para señoritas, Uruguay 85, mañana y noche.

ACADEMIA DE IDIOMAS, TACUARI 36. Se enseña el español, francés, alemán y español por el método Berlitz. Honorarios módicos y programa especial. Lecciones particulares y clases generales de 7 á. m. á 11 p. m. Calle Teodelina 1655, Libertad. Director Alfredo Walther.

ACADEMIA MERCANTIL GIANNETTI, Fundada en el año 1886. Clases diarias, de 2 á 5 de 7 á 10 de la noche. Especialidad en preparaciones de comercio, tenedores de libros, y contadores. Las seis terminadas las nombres reciben el diploma y empiezan á su ejercicio. Perú 262. v9

ACADEMIA SUPERIOR PRACTICA DE CORte y moda Bonnetti. Primero incorporada á los cursos de la Escuela Superior de Corte de la Nación. Clases diarias y nocturnas para señoritas, profesores, profesoras de libros, corte, confección, etc. Cursos especiales en 20 lecciones para francés, inglés, alemán, italiano, español, portugués, preparación para maestras, profesoras, etc. Reconocimiento oficial. Cangallo 1127, esquina Esmeralda. v9

ACADEMIA BERLITZ. Se enseña, francés, inglés, español, etc. Lecciones particulares y clases de 7 á. m. á 10 p. m. Directores: J. Miltenberger y E. Frey. v9

ACADEMIA BERLITZ. Se enseña, francés, inglés, español, etc. Lecciones particulares y clases de 7 á. m. á 10 p. m. Directores: J. Miltenberger y E. Frey. v9

A LEMAN—A LOS JEFES Y OFICIALES del Ejército se les participa que en el Instituto Sud, de Comercio, calle Cangallo 1156, funciona un curso nocturno de alemán á cargo del profesor J. Thelen. Enseñanza por el método directo. Clases de ensayo gratuitas. v9

A LEMAN—A LOS JEFES Y OFICIALES del Ejército se les participa que en el Instituto Sud, de Comercio, calle Cangallo 1156, funciona un curso nocturno de alemán á cargo del profesor J. Thelen. Enseñanza por el método directo. Clases de ensayo gratuitas. v9

A LOS ESTUDIANTES Y EMPLEADOS.—Desde la fecha funciona en el Instituto Superior de Comercio, Cangallo 1156, un curso nocturno, cuya duración será de 4 meses y que comprende las siguientes materias: contabilidad, teneduría de libros, aritmética, comercial, castellano, correspondencia, y caligrafía. Al terminar este curso los alumnos podrán rendir examen para obtar al título de Tenedor de Libros. Los interesados pueden inscribirse en Cangallo 1156.—Directores: Eleodoro Soares y Lelia Bugnot. v9

ACADEMIA NAVAL Y MILITAR, DIRECtor Ingeniero Francisco S. Suárez, Moreno 2438. Preparación sólida para el ingreso á la Escuela Naval y Colegio Militar. Exito garantido. Se admiten pupilos. Especialidad local. En Marzo de 1906, obtuvieron becas en la Escuela Naval los siguientes alumnos de esta academia: Gastón Vierudeau ( con 3 meses de preparación procedente del primer año del Colegio Nacional); Jorge Riva, ( con 8 meses desde el 4o. grado elemental); Nereo Jiménez Melo, Agustín Dubini, Carlos Rodríguez Jáuregui y Alfredo Ordoñez. En el curso anterior todos sus alumnos ingresaron al Colegio Militar. U. T. 732 (Once). perm.

BACHILLERATO DEL COLEGIO NACIONAL Me comprometo á preparar con éxito los 5 años del Colegio Nacional dando examen general por términos. En Noviembre se dará Ciencias Naturales, en Febrero Matemáticas y en Julio de 1907, se terminará el bachillerato dando como último término, Letras. Los alumnos no abonarán suma alguna hasta tanto no obtengan sus títulos de bachilleres en perfecto estado. Las clases son atendidas por ex-catedráticos. La inscripción está abierta hasta el 15 de Julio. "The Shakespeare Academy", Tacuarí 603, director Abelardo C. Dufour. v9

BERLITZ SCHOOL OF LANGUAGES, FLORida 211. Unica academia Berlitz auténtica en Buenos Aires. Cada profesor enseña su idioma nacional. Las lecciones atendidas en Buenos Aires pueden tomarse en cualquiera de nuestras 300 sucursales de Europa ó América. Las academias Berlitz han obtenido dos medallas de oro en la exposición de París de 1900, el gran premio en la de San Luis de 1904 y medallas de oro en varias otras exposiciones. Las personas que deseen aprender un idioma pueden pedirnos el texto de la conferencia hecha el 10. de Junio en nuestro local de la calle Florida, para darse cuenta de la diferencia que existe entre las academias Berlitz auténticas y sus imitadoras. Dicho folleto les será enviado gratuitamente. v11

COLEGIO NEGROTTO DE señoritas, TUCUmán 1547, se dan clases nocturnas. v9

CALIGRAFIA EN UN MES, REFORMA E. Polesehi, lecciones especiales, Cuyo 519. v9

CONTABILIDAD, CORRESPONDENCIA, ortografía, práctica comercial, enseño caligrafo diplomado, Garcín 519. v14

CALIGRAFO: EN UN SOLO MES REFORMA la peor letra, Cevallos 837, y Avenida núm. 2850. v9

CALIGRAFO, IBARRA PEDERNERA, REFORma la letra en muy breve tiempo, Victoria 978 ó San José 1070. v12

COLEGIO RIVADAVIA: enseñanza GRADUada, comercial, secundaria, naval y militar, grande y lujoso edificio con toda clase de comodidades, para pupilos que admite desde 30 pesos, Rivadavia 3254.

CONSERVATORIO NACIONAL DE MUSICA, Director Juan Gutiérrez. Matrícula gratis, $ 5 mensuales, Suipacha, en el edificio de la Asunción. General San Martín, Rodríguez Peña 344. Está abierta la matrícula gratuita para la enseñanza que comprende: enseñanza de música oral y sin libros, con aplicación de canto, por el sistema de que es autor el maestro Gutiérrez; considera la música no como el arte de cantar solamente, sino como el conjunto del sentimiento. Por este nuevo sistema se aprende en 3 meses el canto de melodías y el canto oral. Las clases comenzaron el 15 de Marzo próximo pasado.—Alejandro Vari, secretario. perm.

ESCUELA DE BAILE, JUNIN 273, DIRECtor V. Darago, profesor diplomado. v12

ESCUELA DE BAILE, CANGALLO 1570, DIrector, Enrique Holal, profesor diplomado. v11

ESCUELA DE BAILE, MAIPU 942, DIRECtor Mastrangelo, enseñanza rápida, precio módico v10

EN LOS EXAMENES QUE PARA CONTAdores se celebraron ayer en la Academia Pelligrini Mercanti, incorporada á la Superior de Comercio de la Nación, Victoria 1492, ante tribunal competente, resultaron aprobados los alumnos de la misma, señores Arturo E. Gonález, Luis Giacometti y Agustín Pozzo, siendo con la nota de sobresaliente.

FRANCES, TENEDURIA DE LIBROS, ARItmética comercial; lecciones por hora ó domicilio, J. D., Independencia 1253. v10

INSTITUTO ESPECIAL DE señoritas, EN el edificio del Instituto libre de enseñanza secundaria, Libertad 555, entre Lavalle y Tucumán. Apertura de matrícula hasta el 25 del corriente. Enseñanza que da: 1a. sección, enseñanza secundaria y cursos especiales, libres. 2a. sección, enseñanza industrial-comercial-doméstica. Inscripción matrícula $ á 10 n. m. á 12 ó 2 ½ p. m.—La Dirección. v25

LECCIONES: 6 IDIOMAS, RAMOS SEGUNdarios, normales, Tucumán 1015, 1. U. v11

LECCIONES DE MUSICA, PIANO, VIOLIN, mandolín y guitarra, cursos en casa y á domicilio, Cuyo 2220. v12

LECCIONES DE VIOLIN, SOLFEO, MANDOlín y flauta, enseñanza solida, P. de J. Humberto 1359. v9

LECCIONES A TODAS HORAS, DE MANdolín, violín, guitarra y solfeo á señoritas, señoritas y caballeros, profesor J. de Caro, Estados Unidos 535. v13

LECCIONES PARTICULARES, PROFESOR francés, asignaturas Colegio Nacional, idiomas, ramos generales, taquidatia. Escribir V. D., Rivadavia 1216, altas referencias. v9

LECCIONES DE TENEDURIA DE LIBROS, 6 cátedros mercantiles, caligrafía y gramática, etc., preparación completa para tenedores de libros y dependientes de comercio, E. H. Puccio, Rivadavia 2180. v16

LECCIONES 6 $ MENSUALES, PIANO, VIOlín, mandolín, flauta, guitarra y solfeo, con más sencillos y claros métodos, jóvenes de todas edades con ó haciendo adelantos sorprendentes. Ayacucho 909. Clases diurnas y nocturnas. v11

PROFESOR DE INGLES DA LECCIONES en casa y á domicilio, precio módico, Paso 733. v13

PROFESOR EXTRANJERO DA LECCIONES de francés é inglés. Conversación, correspondencia comercial, San Martín 864. v15

PROFESORA DE PIANO, DA LECCIONES á niños á precios módicos, Bolívar 1481, izquierda. v9

Señorita PROFESORA DE VIOLIN Y SOLFEO da lecciones, Corrientes 845, á domicilio. v15

SE DAN LECCIONES DE PIANO Y SOLFEO, precio módico, Humberto 529, departo 2 v10

Señorita DA LECCIONES DE INGLES, EN casa á á domicilio, precios módicos, tratar de 5 á 6.30 p. m. Miss Woodbine, Arenales 3003. v9

SE OFRECE PROFESOR DIPLOMADO EN pinturas y dibujo, da lecciones á domicilio, dirigirse por carta, San Juan 820. V. Adalpi. v9

SUIPACHA 880, CURSOS NOCTURNOS DE inglés y francés por profesor diplomado, 15 años de práctica, precios módicos. Para lecciones particulares, precios convencionales. v17

TAQUIGRAFIA 10 $, MAQUINAS DE EScribir 5, telegrafía 8, enseñase, Rivadavia 974. v9

TAQUIGRAFIA 10 $, MAQUINAS DE EScribir 5, telegrafía 8, enseñase, Rivadavia 974. v9

## ARRENDAMIENTO DE TIERRAS

ARRENDAMIENTO DE CAMPO PARA INVERnada y chacras en fracción grandes, 9 de Julio, para agricultura, Dyrdale, Toay, Rufino, Francisco Loreto, 9 de Julio, F. C. O. v9

CAMPO, SE ARRIENDAN 500 CUADRAS, excelente para invernada, rambo á chacra, á dos leguas de Navarro. Ocurrir Cangallo 1848, de 12 á 1. v13

SE ARRIENDAN 600 CUADRAS DE CAMPO en el Partido de Las Flores, Cit. 60., campo apto para agricultura y ganadería, tratar con su dueño, Honorio Zabala, en Las Flores. v11

## AVISOS VARIOS

RETRATANSE Á $ LA DOCENA, CON pedidos gratis, Corrientes 1192. v20jl

AL 752 DE ARTES, ES ADONDE SE MUDO á hacer un año la fotografía Parisiense. v9

ARTES 170, PARIS FOTOGRAFIA, álbums finos desde $ 5 docena con peinados gratis, únicamente, Artes 170.

ALBUMS FINOS DESDE 5 $ DOC., CON peinados gratis para señoras. Siempre en la antigua fotografía Parisiense. A su único número 762. Nó! no tiene sucursal.

CUANDO QUIERA COMPRAR ALGO, ANtes pregunte á The Barbicane Co., le contestará en el acto, precio, clase, cualidades y conveniencia. Diré la verdad The Barbicane Co., Corrientes 354.

CEMENTERIO DE LA RECOLETA—SE AVIsa á las personas que tengan deudos en la bóveda de la familia Taurel y que no pertenezcan á dicha familia, sírvan retirarlos antes del 31 de Julio de 1906, si no desean que se reloquen en el osario general. v9

MUNICIPALIDAD DE LA CAPITAL.—PAvimentos por cuenta de vecinos.—Citase á las personas cuyos nombres van á continuación para que dentro del término de cinco días, á contar desde la primera publicación del presente, comparezcan á ratificar las firmas puestas al pie del contrato celebrado con los empresarios Cattaneo y Quartino, para la pavimentación de la calle Camargo, entre las de Canning y Malabia, bajo apercibimiento de darlas por ratificadas si no comparecen. Angel Mangiante, Horacio Spinelli, José Garbarino, M. Domínguez, Eugenio Donati, Francisco Armentano, Vella M. Ravigliani, Juan Facio.—Jaime F. de Alvarez, secretario. v9

SE DESEA ENCONTRAR UNA FAMILIA que quiera hacerse cargo de dos niños juntos ó separados, recién on absolute por la madre que se puede criarlos, uno es de 6 años y el otro de 4, dirigirse Europa 4233. v9

SE BUSCA A LAS PERSONAS QUE TENgan deudos en el cementerio del Norte, ó que deseen en el cementerio del Sud, sepulcro de la familia del coronel Juan Gonzalez Chavarría, procedan á retirarlos en el término de 30 días.—Buenos Aires, Junio 25 de 1906. v24jl.

SI VD. SE OCUPA O SE DEDICA A ALDO, y desea tener una visión clara de lo que le conviene hacer para obtener éxito en su empresa escriba á The Barbicane Co., y le contestaremos gratuitamente, informándole lo que debe hacer; adjunte estampilla para la respuesta; porque no la adjunte, se contestará lo mismo. No le dejo para otra vez, hágalo ahora y para siempre, The Barbicane Co., Corrientes 354. v11

## COMPRA Y VENTA DE PROPIEDADES

ATENCION—SE VENDE LA ESQUINA calle Marsella 1001, con panadería y almacen. v9

A TODA HORA VIRTUOSE EL GRAN CHAlet, con 5350 vs. de terreno, Rivadavia 5101 con frente á Yerbal 650.

A VISO HABER VENDIDO MI NEGOCIO de restaurant, calle Perú 277, los señores Rivaud y Sangli, los reclamos se atenderán durante los tres días de práctica. Buenos Aires, Julio 6 de 1906.—José Almirantearena. v9

AVISAMOS AL COMERCIO Y AL PUBLICO en general, que ha quedado disuelta la sociedad que giraba en esta plaza bajo el rubro de Fernández y López, quedando á cargo del activo y pasivo el señor José Fernández. v11

AVISO AL COMERCIO QUE HE VENDIDO mi negocio de peluquería y perfumería al Sr. Luis Ilavi, sito Solís 2032, los reclamos se atienden dentro de los 8 días desde la fecha, 7 de Julio de 1906. Vendedor, Angel Roniasa; comprador, Luis Gavi. v9

AVISO AL PUBLICO Y AL COMERCIO QUE con intervención de los señores F. Palma y Basterrechea, escritorio Méjico 1122, he vendido mi negocio de panadería sito en la calle Arena 287. Los reclamos se atenderán dentro de tres días de la fecha.—Buenos Aires, Julio 7 de 1906.—Vendedor, Francisco Bergia.—Compradores, Carlos Tolosa y Pedro Iribarren. v8

AL COMERCIO—AVISO QUE BAJO INVENtario tasación practicado por el señor Martín Blasínez, rematador y balanceador público, escritorio Río Bamba 15, he vendido mi negocio de almacen de comestibles y bebidas y bazar sito en la calle Buenos Aires 2202. Los reclamos se atenderán por el término de tres días á contar desde la fecha, pasado los cuales no serán atendidos. Buenos Aires Julio 6 de 1906. Vendedor M. de la Peña. Compradores, Burgos y Quintana. v9

AVISAMOS AL COMERCIO QUE POR AMIgable convenio hemos disuelto la sociedad que teníamos en la fábrica de escobas, cepillos y pinceles, establecida en la calle Entre Ríos 1615, quedando al frente del negocio el socio Sr. don Octavio Pinelli; el que se hace desde la fecha, previo el correspondiente acto de compra venta, cargo del activo y pasivo de la casa, atendiéndose todo reclamo durante tres días de la fecha Buenos Aires, Julio 6 de 1906, Octavio Pinelli, Pedro Justini. v9

AL COMERCIO—AVISO QUE BAJO INVENtario tasación practicado por los balanceadores y rematadores públicos señores Chiarello y Pueyo, escritorio Lima 548, he vendido al señor Martín Blasínez, rematador y balanceador público, escritorio Río Bamba núm. 15, fué vendido mi negocio de almacen y fonda sito en la calle Viegtes 1600. Los que se consideren con derecho á algún reclamo se presentarán á mi escritorio, Río Bamba 15, hasta el día 11 ó contar desde la fecha, pasados los cuales no serán atendidos.—Buenos Aires, Julio 6 de 1906.—José Almirantearena. v9

VISAMOS AL COMERCIO Y AL PUBLICO en general, que ha quedado disuelta la sociedad que giraba en esta plaza bajo el rubro de Fernández y López, quedando á cargo del activo y pasivo el señor José Fernández. v11

AVISO AL COMERCIO QUE HE VENDIDO mi negocio de peluquería y perfumería al Sr. Luis Ilavi, sito Solís 2032, los reclamos se atienden dentro de los 8 días desde la fecha, 7 de Julio de 1906. Vendedor, Angel Roniasa; comprador, Luis Gavi. v9

AVISO AL PUBLICO Y AL COMERCIO QUE con intervención de los señores F. Palma y Basterrechea, escritorio Méjico 1122, he vendido mi negocio de panadería sito en la calle Arena 287. Los reclamos se atenderán dentro de tres días de la fecha.—Buenos Aires, Julio 7 de 1906.—Vendedor, Francisco Bergia.—Compradores, Carlos Tolosa y Pedro Iribarren. v8

AL COMERCIO—AVISO QUE BAJO INVENtario tasación practicado por el señor Martín Blasínez, rematador y balanceador público, escritorio Río Bamba 15, he vendido mi negocio de almacen de comestibles y bebidas y bazar sito en la calle Buenos Aires 2202. Los reclamos se atenderán por el término de tres días á contar desde la fecha, pasado los cuales no serán atendidos. Buenos Aires Julio 6 de 1906. Vendedor M. de la Peña. Compradores, Burgos y Quintana. v9

AVISAMOS AL COMERCIO QUE POR AMIgable convenio hemos disuelto la sociedad que teníamos en la fábrica de escobas, cepillos y pinceles, establecida en la calle Entre Ríos 1615, quedando al frente del negocio el socio Sr. don Octavio Pinelli; el que se hace desde la, previo el correspondiente acto de compra venta, cargo del activo y pasivo de la casa, atendiéndose todo reclamo durante tres días de la fecha Buenos Aires, Julio 6 de 1906, Octavio Pinelli, Pedro Justini. v9

AL COMERCIO—AVISO QUE BAJO INVENtario tasación practicado por los balanceadores y rematadores públicos señores Chiarello y Pueyo, escritorio Lima 548, he vendido al señor Ramón Fernández, todas las existencias del almacen de comestibles y bebidas de mi propiedad, situado en esta capital, calle Corrientes 1502, esquina Paraná. Los que se consideren con derecho á reclamo contra dicho negocio, se presentarán dentro del término de tres días á contar de la fecha.—Buenos Aires, Julio 7 de 1906.—Vendedor, Emilio Papelli. v9

AL COMERCIO—AVISO QUE BAJO INVENtario tasación practicado por el balanceador y rematador público señor Antonio A. Bianchi, escritorio Lima 157, he vendido al señor Perfecto Taboada, todas las existencias en mercaderías, muebles, útiles y enseres del almacen de comestibles y bebidas de mi propiedad, situado en esta capital, calle Corrientes 1502, esquina Paraná. Los que se consideren con derecho á reclamo contra dicho negocio, se presentarán dentro del término de tres días á contar de la fecha.—Buenos Aires, Julio 7 de 1906.—Vendedor, Emilio Papelli. v9

AL COMERCIO—AVISO QUE BAJO INVENtario tasación practicado por el balanceador y rematador público señor Antonio A. Bianchi, escritorio Lima 157, he vendido al señor Perfecto Taboada, todas las existencias en mercaderías, muebles, útiles y enseres del almacen de comestibles y bebidas de mi propiedad, situado en esta capital, calle Corrientes 1502, esquina Paraná. Los que se consideren con derecho á reclamos contra dicho negocio, se presentarán dentro del término de 3 días á contar de la fecha. Buenos Aires, Julio 7 de 1906.—Vendedor, Francisco Bergia.—Compradores, Carlos Tolosa y Pedro Iribarren. v8

AL COMERCIO—AVISO QUE BAJO INVENtario tasación practicado por el señor Martín Blasínez, rematador y balanceador público, escritorio Río Bamba 15, he vendido mi negocio de almacen de comestibles y bebidas y bazar sito en la calle Buenos Aires 2202. Los reclamos se atenderán por el término de tres días á contar desde la fecha, pasado los cuales no serán atendidos. Buenos Aires Julio 6 de 1906. Vendedor M. de la Peña. Compradores, Burgos y Quintana. v9

AVISAMOS AL COMERCIO QUE POR AMIgable convenio hemos disuelto la sociedad que teníamos en la fábrica de escobas, cepillos y pinceles, establecida en la calle Entre Ríos 1615, quedando al frente del negocio el socio Sr. don Octavio Pinelli; el que se hace desde la, previo el correspondiente acto de compra venta, cargo del activo y pasivo de la casa, atendiéndose todo reclamo durante tres días de la fecha Buenos Aires, Julio 6 de 1906, Octavio Pinelli, Pedro Justini. v9

AL COMERCIO—AVISO QUE BAJO INVENtario tasación practicado por los balanceadores y rematadores públicos señores Chiarello y Pueyo, escritorio Lima 548, he vendido al señor Ramón Fernández, todas las existencias del almacen de comestibles y bebidas de mi propiedad, situado en esta capital, calle Corrientes 1502, esquina Paraná. Los que se consideren con derecho á reclamo contra dicho negocio, se presentarán dentro del término de 3 días á contar de la fecha. Buenos Aires, Julio 7 de 1906. v9

AL COMERCIO—AVISO QUE BAJO INVENtario tasación practicado por el balanceador y rematador público señor Antonio A. Bianchi, escritorio Lima 157, he vendido al señor Perfecto Taboada, todas las existencias en mercaderías, muebles, útiles y enseres del almacen de comestibles y bebidas de mi propiedad, situado en esta capital, calle Corrientes 1502, esquina Paraná. Los que se consideren con derecho á reclamos contra dicho negocio se presentarán dentro del término de 3 días á contar de la fecha. Buenos Aires, Julio 7 de 1906.—Vendedor, Emilio Papelli. v9

AL COMERCIO—AVISO QUE BAJO INVENtario tasación practicado por el balanceador y rematador público señor Antonio A. Bianchi, escritorio Lima 157, he vendido al señor Perfecto Taboada, todas las existencias en mercaderías, muebles, útiles y enseres del almacen de comestibles y bebidas de mi propiedad, situado en esta capital, calle Corrientes 1502, esquina Paraná. Los que se consideren con derecho á reclamo contra dicho negocio, se presentarán dentro del término de 3 días á contar de la fecha.—Buenos Aires, Julio 7 de 1906.—Vendedor, Emilio Papelli. v9

AL COMERCIO—AVISO QUE BAJO INVENtario tasación practicado por el balanceador y rematador público señor Antonio A. Bianchi, escritorio Lima 157, he vendido al señor Perfecto Taboada, todas las existencias en mercaderías, muebles, útiles y enseres del almacen de comestibles y bebidas de mi propiedad, situado en esta capital, calle Corrientes 1502, esquina Paraná. Los que se consideren con derecho á reclamos contra dicho negocio se presentarán dentro del término de 3 días á contar de la fecha. Buenos Aires, Julio 7 de 1906

## ALQUILER DE CASAS Y LOCALES

CASITA INTERIOR, 3 PIEZAS Y COCINA, alquílase á matrimonio solo, precio 70 $, Chacabuco 1377.

CASA LUIS XV, NUEVA, SIN ESTRENAR-se, seis piezas, baño, cocina, balcones, celosías, vestíbulo con vidrios ingleses, galerías, eléctrico de ida y vuelta á la puerta, se alquila, bulevar Europa 3015, precio 120 $. v11

DEPARTAMENTO EN 42 $, TRES HABITA-ciones, muy cómodas, se alquila, Herrera 854, ocurrir Alsina 1618.

DEPARTAMENTO EN 8 Y 9 CON 4 HABITA-ciones, cocina, patio, w. c., aguas corrientes, etc., Bermejo 1283, n. llegar á Charcas, se alquila. v9

ESPLENDIDO Y AMPLIO LOCAL PARA NE-gocio, comodidades para familia se alquila, Rivadavia 2027.

EN FLORES, ALQUILO EN 30 $ CASITA 2 piezas ó vendo á pagar por mes, 8 cuadras del tranvía, por escrito únicamente á Motorman, Paraná 1095.

EN SAN ISIDRO SE ALQUILA UNA CASA de negocio esquina, con comodidad para familia, con cancha de pelota única en el pueblo, 2 cuadras de la estación F. C. C. A., se alquila con contrata, tratar en misma casa, calle Garibaldi 276, esquina Diego Palma. v14

GALPON CON 3 PIEZAS SE ALQUILA A 1 cuadra de Pueyrredón y Las Heras, Gutiérrez 2667. v9

GRAN CORRALON SE ALQUILA, CABA-llerizas para 40 caballos, tres piezas, Europa norte, tranvía Europa 2053. v9

LOCAL SE ALQUILA PARA NEGOCIO, CA-lle Uruguay esquina Córdoba 805. v9

NEGOCIO Y DOS PIEZAS ALQUILO BARA-to, tratar Independencia 3001. v9

OJO! LA CASA MAS ANTIGUA DE PANA-dería, se alquila con todos sus comodidades, en Villa Devoto, calle Tinhana 2371. v11

SE ALQUILA UN BUEN LOCAL PARA NE-gocio, Juncal 945. v9

SE ALQUILA CASA EN FLORES, NAZCA 443 tratar en la misma. v9

SE ALQUILA GALPON Y DOS PIEZAS, Pueyrredón 2377. v9

SE ALQUILA CASA NUEVA, 6 PIEZAS y demás comodidades, Yatay 444. v11

SE ALQUILA CASA COMODA, PARA FAMI-lia, Tamway 2209, Flores. v9

SE ALQUILA UN GRAN GALPON, INDEPEN-dencia 1077.

SE ALQUILA LOCAL para pequeña INDUS-tria, comodidad para familia, Rivadavia 5749.

SE ALQUILA SALON PARA NEGOCIO, CO-modidad para familia, Pueyrredón 1435, barato.

SE ALQUILA CASA NUEVA DE 4 PIEZAS y demás dependencias, Alvarez 629, tratar Paraguay 2538. v9

SE ALQUILA CASITA CON AGUAS CO-rrientes, Bogotá 3302, ver y tratar Bogotá 3312, Floresta. v9

SE ALQUILA CASA, 2 SALAS Y DOS PIE-zas de madera, patio y aguas, razón Paseo 1351. v9

SE ALQUILA ESPLENDIDA CASA, Murla 3855, tratar Río Cuarto 602, comodidades, agua corriente y gas. v9

SE ALQUILA LOCAL PARA NEGOCIO, CON comodidad para familia, Independencia número 1767. v9

SE ALQUILA O SE VENDE CASA, CALLE Río Negra 65, con piezas y un espléndido zaguán. v11

SE ALQUILA ESPLENDIDA CASA CON muebles, tiene precioso jardín, Santa Fe 2051, tratar Enrique del Castillo y Cía., Avenida de Mayo 586. v11

SE ALQUILA CASA-QUINTA EN LANUS á cinco cuadras de la estación calle Santa Teresa, concedida por la quinta de Cunto, por informes, Buen Orden 1521. v9

SE ALQUILA LA CASA CORRIENTES nú-mero 2529, de altos, con 6 piezas principales y demás comodidades, tratar en la misma, de 9 á 11 y de 1 á 4 p. m. v11

SE ALQUILA HUMBERTO Y CATAMARCA recién descargada para toda industria, hay grandes salones, comodidad para familia, Ituzaingó enfrente, precio fijo 90 $ libre impuesto.

SE ALQUILA CASA LUJOSA PARA FAMI-lia, se compone de 7 habitaciones dos cuartos de servicio, sala de baño, etc., San Juan 1595, cochera Caballos, llaves y tratar Santiago del Estero 1221, de 1 á 4 p. m. v9

SE ALQUILA EN LOCAL PARA TIENDA Ú otro negocio, tiene casa para familia y se venden las instalaciones que son nuevas, de todo de las mismas, Rivadavia número 2245, tienda La Granadina.

SE ALQUILA CASA, CALLE AYACUCHO NÚ-mero 453, gran sala, gran comedor, tres dormitorios, tres piezas de servicio, despensa, cocina y cuarto de baño, informes de 9 á 11 y de 1 á 5. v9

SE ALQUILAN DOS CASAS, POSADAS 1837 y Canning 3504, consta cada una de cuatro piezas y demás comodidades, verlas en las mismas, tratar Avenida de Mayo 761, cuarto piso, Caja Internacional. v12

SE ALQUILA EN CASA HONORABLE, A matrimonio sin hijos ó señores de edad honorables, departamento de comedor, pieza, piso, alfilio y cuarto de baño, en 55 $, Lima núm. 568. v11

SE ALQUILA ESPLENDIDO DEPARTAMEN-to amueblado, con 4 balcones á la calle, muebles Luis XV, compuesto de salón, dormitorio, cabinet de toilette, comedor, y cocina, si se desea, entrada independiente. Reconquista 522. v11

SE ALQUILA ESPLENDIDA CASA ESQUI-na á la plaza central del pueblo Las Flores y el palacio municipal, juzgado, oficinas públicas, banco, hoteles, iglesia, colegios, confiterías y muchos y grandes casas de comercio; con transformada de casa de familia en espléndido edificio para cualquier negocio de importancia. Las Flores es servido por 3 líneas de ferrocarriles y es un pueblo central de la del más gran porvenir. Más informes en la administración del periódico "La Verdad", en la misma casa que se alquila, Sr. Manuel Quelljeiro, Las Flores, F. C. S. v14

## HOTELES Y CASAS DE PENSION

CASA DE PENSION, COMIDA A LA ESPA-ñola sana, abundante y esmerada, trato familiar. Se admiten pensionistas á precio acomodado, pago adelantado, ocurrir Artes 141. v22

EN CASA DE FAMILIA DECENTE SE DA pensión y pieza, Chile 2070. v9

EN CASA DE FAMILIA FRANCESA SE DA pensión á personas respetables, Victoria número 977, 2do. piso. v9

EN CASA DE MATRIMONIO SOLO SE DA pensión á 2 ó 3 personas formales, Bolívar 852. v11

HOTEL MARIANI, CUYO 1664, A 2, 2.50, 3 y 4 $ diarios, convencional para familia. v18jul

JOVEN DESEA MEDIO PENSION BUENA, en casa de familia decente, cerca de los tranvías. Por carta á B. N., Chacabuco 1300.

PENSION OFRECE FAMILIA ASEADA á precios módicos, Rivadavia 1110. v9

PENSION ITALIANA SE PRECISA, SANA y sencilla, á domicilio, Artes 803.

PENSION SE DESEA DAR A UNO O DOS señores por 20 $ en casa de familia, Méjico 881, altos.

PENSIONISTAS SE RECIBEN EN CASA DE familia, 3 platos cada comida y 4 á la noche con el postre por 18 $, Venezuela 354.

PENSION, FAMILIA RESPETABLE, OFRE-ce casa y pensión á caballeros decentes, en un salón, precio convencional, da también pensión sola, comida sana y abundante de familia, trato esmerado y á precio módico, Rivadavia 1173, único piso alto. v11

SE DA PENSION EXCELENTE POR $ 25 A 2 caballeros, Moreno 745. v9

SE DA PENSION, COMIDA BUENA, A PRE-cio reducido, que á todos conviene, Moreno 791. v9

SE DESEA DAR PENSION A 3 Ó 4 CA-balleros en casa respetable, Rivadavia 1194, altos. v11

## CASAS Y HABITACIONES BUSCADAS

ALEMAN, DESEA PIEZA AMUEBLADA, ofertas á E. W., Córdoba 1065, piso 1o. v11

CABALLERO SOLO NECESITA DOS PIE-zas sin muebles ó un departamento chico, dirigirse á M. C., Bolsa de Comercio. v9

CON URGENCIA NECESITO ALQUILAR departamento de 3 piezas ó en casa de familia decente, para matrimonio solo, entre Caseros y Paraguay ó Entre Ríos y Balcarce; dirigirse por carta á G. M., calle 2a. Brasil 58, con referencias. v12

DESEO ALQUILAR CASA DE BAJOS NO más de 12 cuadras del Nuevo Congreso, de 6 ó 8 habitaciones, Lavalle 1872.

DEPARTAMENTO DECENTE, 3 PIEZAS SE desea alquilar, no pasando 30 $, por carta, Buentiempo, Cuyo 2222, urgente. v9

PIEZA SIN MUEBLES DESEA señorita EN casa de familia seria, precio módico, por carta, Maipú 234, L. B. v11

SE NECESITA CON URGENCIA CASA CO-moda, con 6 ú 8 muebles, en el centro ó barrio de la ciudad, ocurrir Dr. Mackern, Maipú 445. v11

SEÑOR SOLO, DECENTE, NECESITA PIEZA amueblada ó no, en Barracas al Norte hasta calle Irigoyen más ó menos, escribir urgente á V. X., Alsina 1400.

UNA señora SOLA DESEA UN DEPARTA-mento compuesto de dormitorio, cuarto de estufa, cuarto de baño con agua caliente y sala, con ó sin pensión, desea ser única inquilina, precio de 400 á 500 $, con pensión, escribir á R. B., Sulpacha 807. v11

## ALQUILER DE HABITACIONES

ALQUILASE SALA BIEN AMUEBLADA A señor ó matrimonio, Córdoba 1220. v9

ALQUILASE COMEDOR EN CASA DE FA-milia, Independencia 3572. v11

ALQUILASE SALAS CON VISTAS AL RIO, bien amuebladas, Cuyo 307. v9

ALQUILASE PIECITA DE ALTOS A PER-sona sola, Pueyrredón 652, dep. 1. v11

ALQUILASE LINDA SALA PARA ESCRI-torio ó señores solos, Alsina 1294. v11

ALQUILASE PIEZA AMUEBLADA A PER-sona seria, Defensa 1241.

ALQUILASE PIEZA EN CASA DE FAMILIA Chacabuco 703, no hay papel.

ALQUILASE SALA BIEN AMUEBLADA, Artes 46, piso 1o.

ALQUILO PIEZA A PERSONA SOLA, NO hay papel, Catamarca 529.

ALQUILASE SALA Y ANTESALA AMUE-blada, Artes 420.

ALQUILASE PIECITA A HOMBRE SOLO, precio 14 $, Moreno 1312.

ALQUILASE PIEZA CON BALCON A PER-sonas mayores, Chacabuco 1298.

ALQUILASE SALA Ó PIEZA CON Ó SIN pensión, Larrea 1302, altos. v11

## ALQUILER DE HABITACIONES

ALQUILASE PIEZA AMUEBLADA CON sa-lón, hombre solo, Avenida de Mayo 693.

ALQUILANSE DOS PIEZAS A MATRIMO-nio sin niños, Chacabuco 1044.

ALQUILO SALA CON 3 BALCONES SIN cal-cos, Bartolomé Mitre 1909. v11

ALQUILASE DOS HERMOSAS PIEZAS EN 23 $, Nicaragua 1275, esquina Bompland.

ALQUILO LINDA ANTESALA A CABA-llero solo, Belgrano 1455, no hay papel.

ALQUILASE LINDA SALA AMUEBLADA, Sulpacha 45.

ALQUILASE PIEZA AMUEBLADA CON pen-sión á uno ó dos caballeros, Cangallo 1231.

ALQUILASE SALA AMUEBLADA CON O sin pensión, por día ó mes, Cerrito 24. v11

ALQUILASE SALA Ó COMEDOR PARA ca-balleros ó matrimonio sin hijos, Larrea 935. v11

ALQUILASE EN CASA DE FAMILIA SALA y pieza á señores solos, Charcas 738, altos. v11

ALQUILASE PIEZA GRANDE BIEN AMUE-blada para 3 ó 2 caballeros ó matrimonio solo, Cerrito 251, altos.

ALQUILASE SALA Y ANTESALA EN CASA moderna, para matrimonio sin chicos, Corrientes 2013, 2o. piso. v11

ALQUILASE PIECITA CON VENTANA EN pesos 15 para hombre solo, casa familia, Bartolomé Mitre 1119, derecha.

ALQUILASE A CABALLERO DISTINGUIDO una sala recientemente amueblada, único inquilino, Libertad 210.

A COMPRAR NUEVO Y USADO, ZINC, puerta, banderola, ventana, frente de madera dura, Corrientes 4060. v14

ALQUILASE PIEZA AMUEBLADA PARA señor solo, en casa de familia, Corrientes núm. 924.

ALQUILASE DOS PIEZAS AMUEBLADAS á caballeros, casa extranjera, Rivadavia 1445, altos.

ALQUILASE ESPLENDIDA PIEZA AMUE-blada con pensión á caballera distinguida, Cangallo 1317. v11

ALQUILASE COMEDOR Y PIEZA amueblidas con pensión en familia, Rivadavia 1137. v11

ALQUILASE PIEZAS AMUEBLADAS con-fortables, con balcón á la calle, Reconquista 632. v12

ALQUILASE PASADO mañana PIEZA SIN muebles, para hombres solos, San Martín 367, altos.

ALQUILASE A MATRIMONIO HERMOSA pieza, único inquilino, Honduras 312, esquina Medrano, tranvía en todas direcciones.

ALQUILASE SALA Y PIEZA INTERIOR, amuebladas, con pensión, baño caliente, familia argentina, Méjico 481. v11

ALQUILASE SALA, ANTESALA Y DEMAS piezas con pensión, para matrimonio ó hombres solos, Moreno 1740. v11

ALQUILASE LINDA SALA EN CASA DE corta familia, á 1 ó 2 caballeros, Belgrano 520, 1er. piso. v9

ALQUILASE UNA PIEZA AMUEBLADA A la calle, casa de familia, Bmé. Mitre 1707, piso 1ro. v11

ALQUILASE PIEZA AMUEBLADA EN CA-sa de familia distinguida, á persona formal, Alsina 1400. v9

ALQUILANSE DOS PIEZAS A MATRIMO-nio sin hijos, casa de familia, Vicente López 61, esta ó. v9

ALQUILASE SALA Y ANTESALA BIEN amuebladas á señor independiente ó caballero solo, Santiago del Estero 1021. v11

ALQUILASE COMEDOR Y PIEZA A LA CA-lle, amuebladas, casa tranquila, 25 de Mayo 434. v9

ALQUILANSE DOS PIEZAS CON MUEBLES y pensión á hombres solos, precio módico, casa respetable, Europa 1114. v9

ALQUILO ESPLENDIDAS PIEZAS AMUE-bladas, con pensión, casa de familia, Ayacucho 147.

ALQUILASE SALA CON COCINA INDEPEN-diente, recién pintada, y pieza amueblada en casa tranquila, Yerbal 575.

ALQUILASE SALA PARA MATRIMONIO sin hijos á hombres solos, único inquilino, no hay letrero, verla y tratar, San José 1404. v11

ALQUILASE EN CASA DE FAMILIA, UNA pieza, con ó sin muebles y pensión á persona seria, se pluen y se dan referencias, Cangallo 2049.

ALQUILANSE DOS HERMOSAS PIEZAS en casa de familia distinguida para matrimonio solo ó personas mayores, único inquilino, Lima 1150, segundo piso, izquierda. v9

ALQUILANSE DOS HERMOSAS SALAS al-tas, independientes, balcones al jardín, único inquilino, parejo muy alto, matrimonio únicamente, 24 de Noviembre 1027. v9

ALQUILASE EN CASA DE FAMILIA RES-petable sala lujosamente amueblada, y antesala, ambas con luz eléctrica y pensión si se desea, abundante y esmerada, se admiten pensionistas, precios módicos, Salta 274. v9

CUYO 457, SE ALQUILA HABITACION amue-blada ó para escritorio, familia inglesa. v13

DESEO compañero DE PIEZA, INDEPEN-dencia 781. v9

DOS PIEZAS SE ALQUILAN PARA HOM-bre ó matrimonio solo, baño, cocina, etc., á media cuadra de Corrientes, Pringles 983.

EN CASA DE FAMILIA SE ALQUILAN PIEZA amueblada, Solís 1733.

EN CASA DE FAMILIA SE ALQUILAN PIE-zas y excelente pensión, Venezuela 1070. v17

EN CASITA MODERNA SE ALQUILA PIEZA y pieclta á señoras ó matrimonio decente, San Víctor 164, Flores. v9

EN FAMILIA SE DA SALA INDEPENDIEN-te con muebles y buena pensión y una pieza más, precio módico, Paraguay 1071. v9

LINDA SALA AMUEBLADA Y PENSION se alquila para dos personas, Chile 414.

LINDA SALITA SE ALQUILA A HOMBRE solo, con balcón, en 30 $, con dos meses de depósito, Méjico 627.

PIEZA SIN MUEBLES EN CASA DE FAMI-lia decente, se alquila, Solís 1026.

PIEZA AMUEBLADA, UN CHICHE, SE AL-quila, Ecuador 683.

PIEZA AMUEBLADA, INDEPENDIENTE, se alquila á persona sola, Cangallo 1350. v9

PIEZA AMUEBLADA CON PENSION EN CA-sa de familia, precio módico, Sadi Carnot 20

PIEZAS AMUEBLADAS, SIN PENSION PA-ra hombres solos se alquilan, Cuyo 3..

PIEZA PARA MATRIMONIO Ó DOS CABA-lleros en casa formal y pensión, precios módicos, Victoria 786. v13

PIEZA AMUEBLADA Y PENSION SE DA por 60 $ en casa de corta familia, Alberti número 1471. v9

PIEZA AMUEBLADA SE ALQUILA A MA-trimonio ó dos caballeros solos en casa de familia, Tacuarí 387.

PIEZA PARA HOMBRE SOLO SE ALQUILA con derecho á baleón en $ 25, Rivadavia núm. 2742.

PIEZA ALQUILO á señora DECENTE CON cocina, $ 16, única inquilina, Artes 3120, Belgrano.

PIEZA AMUEBLADA, SIN PENSION, CON balcón á la calle, se alquila para hombre solo ó señorita, Charcas 2107. No tiene papel de alquiler. v11

SE ALQUILA PIEZA A LA CALLE, AMUE-blada y con pensión, Chacabuco 896.

SE ALQUILAN 3 PIEZAS pequeñas seguidas con cocina, Solís 1875. v11

SE ALQUILA PARA HOMBRE SOLO, BAL-cón, Moreno 1393. v12

SE ALQUILAN DOS PIEZAS CON BALCÓN, con ó sin muebles, Sarandí 523. v11

SE ALQUILA A HOMBRE SOLO PIEZA amueblada con balcón, Pueyrredón 302.

SE ALQUILA PIEZA A LA CALLE, PARA hombre solo, Cuyo 4295.

SE ALQUILA PIEZA Y COMEDOR JUNTOS, Belgrano 1757.

SE ALQUILA HERMOSA PIEZA PARA MA-trimonio solo, Méjico 1848.

SE ALQUILA PIEZA PARA HOMBRES SO-los, Talcahuano 343, departo. A.

SE ALQUILAN PIEZAS AMUEBLADAS con pensión, Uruguay 260. v10

SE ALQUILA ANTESALA PARA MATRIMO-nio ó persona sola, Bmé. Mitre 1428. v9

SE ALQUILA HERMOSA PIEZA CON pen-sión, Arcuéngaa 1266. v9

SE ALQUILA PIEZA PARA HOMBRE SOLO Dean Funes 1002. ? v9

SE ALQUILA SALA AMUEBLADA, COCHA-bamba 321. v9

SE ALQUILAN DOS PIEZAS JUNTAS, CO-lombres 550. v9

SE ALQUILA UNA PIEZA A CABALLERO, familia francesa, Chile 360, dep. 1. v9

SE ALQUILAN DOS DORMITORIOS, RIVA-davia 2273. v9

SE ALQUILA UN COMEDOR A MATRIMO-nio ó hombre solo, Victoria 2103. v9

SE ALQUILA BUENA PIEZA PARA HOMBRE solo, Ayacucho 760. v11

SE ALQUILA PIEZA, CHARCAS 3257, SE-ñora ó señorita sola, casa de familia,

SE ALQUILA SALITA CON BALCON A PER-sona formal, Bartolomé Mitre 1591, 2o. piso.

SE ALQUILAN DOS PIEZAS CON BALCON, con muebles ó sin ellos, Bermejo 532.

SALA, ANTESALA ALQUILASE, COCINA independiente, frente á la Facultad, Andes núm. 736.

SE ALQUILA SALA Y OTRA PIEZA AMUE-blada de nuevo, con pensión á matrimonio Victoria 531.

SE ALQUILAN DOS PIEZAS A HOMBRES solos, juntas ó separadas, únicos inquilinos, Salta 1164.

SE ALQUILA ESPLENDIDA SALA SIN MUE-bles, para matrimonio, Paseo de Julio 2130 entre Rodríguez Peña y Callao.

SE ALQUILA PIEZA AMUEBLADA A DOS caballeros, con pensión, Rivadavia 781, 1er. piso, izquierda.

SE ALQUILAN 2 LINDAS PIEZAS AMUE-bladas, con pensión, casa de familia, Belgrano 2137.

## ALQUILER DE HABITACIONES

SE ALQUILAN DOS HABITACIONES INDE-pendientes á matrimonio solo ó corta familia, San José 560.

SE ALQUILAN 2 Ó 3 PIEZAS JUNTAS, CA-sa muy tranquila y decente, tiene todas comodidades, Castelli 283. v11

SE NECESITA compañero DE PIEZA, SE pre-fiere italiano, se paga 9 pesos, dos meses adelantados, Perú 608.

SE ALQUILAN PIEZAS AMUEBLADAS Y 1 sala á la calle, con ó sin pensión, Buen Orden 94.

SE ALQUILA EN CASA DE FAMILIA 2 pie-zas con ó sin muebles juntas ó separadas, Rivadavia 1987, altos.

Señorita DECENTE DESEA compañera de pieza en casa de familia con ó sin pensión, Lavalle 542.

SE ALQUILAN PIEZAS BIEN AMUEBLA-das, en casa de familia á matrimonios ó caballeros solos, Sulpacha 837. v11

SE ALQUILA UN ESPLENDIDO COMEDOR y otra pieza que corre amuebladas en casa de familia, Malpú 725. v11

SE ALQUILA UNA HERMOSA PIEZA, LUZ eléctrica con ó sin pensión, á caballero solo, Uruguay 862.

SE NECESITA compañero PARA PIEZA, es-pañol, Esmeralda 1050, departamento 6, de 8 á 12 a. m.

SE ALQUILA, PERU 571 LUJOSOS SALO-nes para consultorio de médico ó abogado ó escritorio, etc. v11

SE ALQUILA PIEZA AMUEBLADA TODO de nuevo, con pensión ó sin ella, á dos ca-balleros. Corrientes 517. v9

SE ALQUILAN DOS PIEZAS RICAMENTE amuebladas, único inquilino, Rivadavia 2462. v9

SE ALQUILAN 2 PIEZAS INDEPENDIEN-tes con cocina, único inquilino, precio 50 $ á matrimonio sin hijos, Paraná 724. v9

SE ALQUILA DORMITORIO BIEN AMUE-blado para hombre solo, Rodríguez Peña 217. v9

SE ALQUILA EN LOMAS DE ZAMORA tres piezas con todas comodidades, por 35 $, Necochea 226. v9

SE ALQUILA SALA SIN MUEBLES A hom-bre solo ó viudo con hijos, se les daría instrucción y cuidados, Paseo de Julio 944. v11

SE ALQUILA UNA PIEZA A CABALLERO solo en casa de familia distinguida, Moreno 1278. v9

SE ALQUILA PIEZA AMUEBLADA, PRECIO módico, con ó sin pensión, Corrientes 860, dep. 2. v9

SE ALQUILA SALA Y ANTESALA Y UN co-medor y una pieza corridas, á personas mayores, Victoria 3380. v9

SE ALQUILAN VARIAS PIEZAS PARA FA-milia en casa decente, dando toda clase de comodidades, Mathev 1080. v9

SE ALQUILAN DOS SALAS CON BALCON á la calle á hombre solo en casa de fami-lia, tratar de 11 á 12, Perú 1191. v9

SALA SE ALQUILA CON Ó SIN MUEBLES únicamente para señora ó señorita de res-peto, Junín 320. v9

SE ALQUILAN 3 HOMBRES SOLOS, PIE-zas amuebladas á la calle, con pensión, fami-lia francesa, Bmé. Mitre 1204. v9

SE ALQUILAN DOS PIEZAS JUNTAS PA-ra matrimonio solo ó personas mayores, ca-lle Belgrano 1037. v9

SE ALQUILAN DOS PIEZAS JUNTAS, UNA alta y otra baja á matrimonio sin niños á señoras solas, 30 $, persona de respeto, una cuadra del tranvía, Vidal 2377, Belgrano.

## LICITACIONES

POLICIA DE LA PROVINCIA DE BUENOS Aires—Por disposición del señor jefe y de conformidad con lo resuelto por el P. E. Pro-máse á licitación por el término de quince días, á contar desde la fecha, para la provisión de vestuario de invierno, calzado, equipo, co-rreaje, etc., para esta repartición, durante el corriente año. El acto tendrá lugar en el des-pacho del jefe de policía, el día 15 de Julio próximo á las 3 p. m., y los interesados podrán ocurrir á esta inspección general á examinar el pliego de condiciones, como asimismo en pro-cura de cualquier dato que necesitaren, todos los días hábiles de 1 á 5 p. m.—La Plata, Ju-nio 25 de 1906.—V. Benavídez. v9jl

## EDICTOS JUDICIALES

POR DISPOSICION DEL Sr. JUEZ FEDE-ral de la Capital, Dr. Gaspar Ferrer, se ci-ta y emplaza á don Juan Luaidi y á don José Besana, para que dentro de quince días á con-tar desde la primera publicación del presente edicto, comparezcan ante este Juzgado Fede-ral, secretaría del que suscribe, á estar á de-recho, constituir domicilio, deducir las acciones que le correspondan y á reconocer las firmas que suscriben el documento presentado, en el juicio que le sigue el Banco de la Nación por cobro de pesos. Bajo apercibimiento de nom-brársele defensor de oficio si no compareciera. Buenos Aires, Marzo 18 de 1906. Juan C. Al-mandos, escribano secretario. v12

POR DISPOSICION DEL Sr. JUEZ FEDE-ral de la Capital, Dr. Gaspar Ferrer, se ci-ta y emplaza á los señores La Rucha y Cía. y Emilio Villalba y Cía., para que dentro de quin-ce días á contar desde la primera publicación del presente edicto, comparezcan ante este Juz-gado, secretaría del que suscribe, á estar á de-recho, constituir domicilio, deducir las accio-nes que le correspondan y á reconocer las fir-mas que suscriben el documento presentado, en el juicio que le sigue el Banco de la Nación por cobro de pesos. Bajo apercibimiento de no-brársele defensor de oficio si no compareciera. Buenos Aires, Marzo 18 de 1906. Juan C. Al-mandos, escribano secretario. v12

## NAVEGACION Y FERROCARRILES

Compañía HAMBURGO
SUD AMERICANA
Vapores directos á:
LISBOA, VIGO, BOULOGNE, DOVER Y HAMBURGO

Itinerario:

10 Julio: CAP ORTEGAL
25 Julio: CAP ROCA

Desde Setiembre del corriente año las sali-das serán tres veces por mes, en los días miér-coles y sábados.

En Setiembre y Octubre, primer viaje de los nuevos vapores rápidos:

CAP VILAIO, KOENIG FREDIRICH AUGUST

Planos, prospectos, tarifas, etc., solicitarlos de: A. M. Bellino Hno., Cuyo 442|48.

LLOYD BRAZILEIRO. M. DUARQUE Y Cía. Compañía de Navegación entre todos los puertos de la América del Sud. El vapor Mara-jó, saldrá el día 25 de Julio de 1906 para los puertos de Montevideo, San Farnelisco, Paraguaçá Antonina, Santos, Río de Janeiro, Bahía, Maceió, Pernambuco, Ceará y Pará; por carga é informes dirigirse á la agencia calle Cuyo 328, Buenos Aires, Agente L. A. Bruzzo; teléfonos U. T. 720, (Avenida); Coop. Tel. 2334, (Cen-tral). v20

LLOYD BRAZILEIRO—M. DUARQUE y Cía. —Compañía de navegación entre todos los puertos de la América del Sur. El vapor "Sa-telite" saldrá el 12 de Julio.

Se recibe carga y pasajeros para los puer-tos de Montevideo, Río Grande, Pelotas, Porto Alegre y Florianópolis.

ITAJAY
SAN FRANCISCO
ANTONINA
PARANAGUA
SANTOS
Y RIO DE JANEIRO

y con trasbordo á todos los demás puertos de los Estados Unidos del Brasil.

Por pasajes, carga é informes, dirigirse á la agencia en Buenos Aires, calle Cuyo 328, agen-te, L. A. Bruzzo. perm.

NAVEGACION A VAPOR DE NICOLAS MI-hanovich—Sociedad Anónima—Carrera del Paraná, Paraguay, Alto Uruguay, hasta Co-rumbá (Brasil).

ITINERARIO DE JULIO DE 1906
*Salidas de Buenos Aires 12 m.—Durazno Sud*

x Martes 10, "Centauro".
Jueves 12, "Colombina II".
Domingo 15, "Saturno".
x Martes 17, Mrin. Manuela".
Jueves 19, "Roma".
Domingo 22, "Olimpo".
x Martes 24, "Las Mercedes".
Jueves 26, "Montevideo".
Domingo 29, "San Martín".
x Martes 31, "Centauro".

x Los vapores marcados y que salen de Bue-nos Aires los martes, llegan solamente hasta Corrientes, regresando de este punto los sá-bados.

Estos vapores están en combinación con los vapores "Lucero" y "Uruguayo" que salen de Corrientes los miércoles y sábados para Posa-das, Ituzaingó y escalas (Alto Paraná). "Por-tuna" y "Salto" que salen de Asunción perió-dicamente para Corumbá, el "Aurora" que sale también de Asunción semanalmente para Villa Concepción.

Línea entre Montevideo y Buenos Aires—Salidas todos los días á las 9 p. m. de la dársena sur, con los vapores "Eolo" y "Ve-nus".

Línea entre Montevideo y Buenos Aires, Con-cordia, Salto y escalas, servido por los vapores "París", "Tritón", "Hellos", "Labrador" y "Jupiter". Salidas de Buenos Aires: martes, miércoles, jueves, sábados y domingos á las 11 a. m. Del Salto: domingos, martes, miér-coles y viernes á las 7 de la mañana; y de Montevideo: lunes, miércoles, viernes y sába-dos á las 4.45 de la tarde.

Por informes para pasajes, cargas y enco-miendas, á la gerencia general, 25 de Mayo esquina Cangallo.

R. M. S. P.—Cía. MALA REAL INGLESA—Aumento de salidas de vapores postales en-tre Buenos Aires, Brasil, Madeyra, Lisboa, Vi-go, CHERBURGO y SOUTHAMPTON.

x AMAZON, 10 de Julio.
THAMES, 27 de Julio.
CLYDE, 3 de Agosto.
NILE, 10 de Agosto.
* ARAGON, 24 Agosto.
MAGDALENA, 31 Agosto.

x á dos hélices.

Trenes especiales corren del mismo costado de los vapores en Southampton, conduciendo los pasajeros directamente á Londres, en una hora y 40 minutos. La compañía se ocupa del libre despacho de equipajes en Southampton.

Para informes, planos, etc., pídanse á las oficinas, R. M. S. P., Reconquista 264.

FERROCARRIL DEL SUD—PREMIOS SO-bre tarifas.—Desde las 6 p. m. del Domingo 11 de Marzo de 1906 hasta nuevo aviso esta em-presa cobrará sobre el valor escrito en los bi-letes de curso legal, los siguientes aumentos:

| | |
|---|---|
| Pasajes, encomiendas y equipajes | 75 o\|o |
| Cargas, generales y haciendas | 100 o\|o |
| *Cereales y sal* | |
| Tarifas especiales 95 y 111 | 60 o\|o |
| Tarifas ordinarias | 100 o\|o |
| *Piedra, arena, cal y combustibles* | |
| Tarifas especiales 11 y 75 | 75 o\|o |
| Tarifas ordinarias | 100 o\|o |
| *Leche, crema, fruta, verdura, pescado fresco y lecherías* | |
| Tarifas especiales 60, 92 y 110 | 75 o\|o |

Plaza Constitución, Marzo 7 de 1906.—*T. Gregory*, gerente interino.

## NAVEGACION Y FERROCARRILES

ALMIRAL COURBET—VAPOR FRANCES SE revisará los días 10 y 11 del corriente de 9 á 11 a. m., dique 3, sección 2a., debiendo presentarse las cientas de fallas en las 48 ho-ras de efectuada la revisión y cobrarse al siguiente sábado, pasado este término no se atenderá ningún reclamo.—El agente v11

LLOYD BRAZILEIRO—M. DUARQUE y Cía. —Compañía de navegación entre todos los puertos de la América del Sur. El vapor "Gua-jará", saldrá el 15 de Julio de 1906.

Se recibe carga y pasajeros para los puertos de Montevideo y

PARANAGUA
SANTOS
RIO DE JANEIRO
BAHIA
PERNAMBUCO
CEARA Y PARA

Por pasajes, carga é informes, dirigirse á la agencia en Buenos Aires, calle Cuyo 328, agente, L. A. Bruzzo. v15

## BANCOS Y SOCIEDADES ANONIMAS

BANCO BRITANICO DE LA AMERICA DEL Sud.—Establecido en 1863.—Sucursales en Buenos Aires, calle Bartolomé Mitre 400, esquina Reconquista 91; calle Rivadavia 2828, calle Buen Orden 1475 y calle Mitre 100 (Barracas al Sud).

ABONA HASTA NUEVO AVISO

| Por Depósitos en cuenta Oro\|S. | Cllegal |
|---|---|
| Corriente hasta 100.000 | 1 % |
| Por depósitos en Caja de ahorros hasta 10.000 $ | 3 % 4 % |
| Depósito fijo á 3 meses | 3 % 3 % |
| Id id á 6 meses | 3 ½ % 3 ½ % |

BANCO FRANCES DEL RIO DE LA PLATA. Se avisa á los señores accionistas del Ban-co Francés del Río de la Plata que, por reso-lución del Directorio, se abonará desde hoy, en la oficina de títulos de este establecimiento, un dividendo provisional de 4 $ oro por acción. Los tenedores de acciones de este Banco, en Europa, deberán cotenderse, relativamente al dividendo: en París, con la Société Marseillaise de Crédit Industriel et Commercial et de Dépots, 4 rue Auber, y en Burdeos con la Banque de Bordeaux, rue d'Orléans.—Buenos Aires, Ju-nio 7 de 1906. v12

BANCO DE GALICIA Y BUENOS AIRES— Reconquista 146|148. Se avisa á los seño-res accionistas de la primera serie, que del 5 al 20 del corriente deben pagar la 10a. y última cuota, canjeándose á la vez los certificados por los títulos al portador. En los mismos días del 5 al 20 de este mes debe pagarse la sé-ptima cuota de la segunda serie. Se recuer-da á los señores accionistas lo dispuesto en el artículo 7o. de los estatutos del Banco.—Buenos Aires, 3 de Julio de 1906.—El secretario.

BANCO FRANCES DEL RIO DE LA PLATA. Se avisa á los señores accionistas que, de acuerdo con el artículo 13 de los estatutos de este Banco, el directorio ha resuelto fijar el 20 de Setiembre de 1906 como último día para el pago de la novena cuota de 10 o|o sobre las acciones serie B, y de la cuarta cuota de 10 o|o sobre las acciones serie C., Buenos Aires, Junio 20 de 1906.—El Gerente.

BANCO DE LONDRES Y RIO DE LA PLA-ta (Limitada).—Buenos Aires, B. Mitre 260.—Sucursal en Bahía Blanca y en Chivilcoy. Agente corresponsal en París, Gabriel Jaros 5, rue Louis Grand. Correspondencia en la Asunción, Banco Paraguayo.—Capital autorizado: $ oro 12.000.000. Capital suscripto $ oro 8.000.000. Reservas $ oro 531.700.49.

ABONA

| Por depósitos en cuenta corriente á la vista | 1 % | 0 % |
|---|---|---|
| Id á plazo fijo de 30 días | 2 % | 1 % |
| Id á 60 días | 3 % | 2 % |
| Id á 90 días | 3 ½ % | 3 % |
| Id á 180 días | convencional | 3 ½ % |
| Id á otros plazos | convencional | |

EN CAJA DE AHORROS

| Por depósitos después de 30 días hasta $ 10.000 | 4 % | |
|---|---|---|
| Id. id. hasta $ 4.000 cuenta legal | 4 % | |
| Id. id. hasta $ 4.000 cuenta oro | | 4 % |
| Por adelantos en cuenta corriente | 7 % | 7 % |
| Y letras | convencional | |

El Banco tiene abierta una oficina encargada especialmente de la administración de propie-dades, cobranza de alquileres y pensiones.

Trata toda clase de operaciones bancarias.—Buenos Aires, Febrero 1 de 1906.—*A. Poyaena*, gerente.

BANCO Español DEL RIA DE LA PLATA.— Reconquista 200 esquina Cangallo. Sucursal en el Rosario de Santa Fé, calle San Martín es-quina Santa Fé.—Sucursal en Buenos Aires, On-ce de Setiembre, calle Centro América 185; su-cursal en La Plata, calle 7 número 875; Agen-cia en la Ensenada, calle República 43; sucur-sal Bahía Blanca, calle O'Higgins 41 á 43; sucursal en Madrid, calle Alcalá 22; sucursal en París, Avenue de l'Opera 32; sucursal en Génova, vía Roma 30; sucursal en Montevideo, 25 de Mayo y Zabala. Capital suscripto, pesos 20.000.000, moneda n

# EL CONCURSO DE "LA PRENSA"

## FOMENTO DE LA INSTRUCCIÓN PRIMARIA

## ESTÍMULO Á LOS MAESTROS

## LA OBRA ABNEGADA DE UN PROFESIONAL

### EL PREMIO INSTITUÍDO—SU ENTREGA POR EL JURADO

## UN ACTO PÚBLICO INTERESANTE

### EL ACTA Y LOS DISCURSOS

Entre las diversas instituciones fundadas por este diario en beneficio de la salud, de la cultura y de los intereses populares, una de las que ha despertado mayor interés ha sido el concurso anual establecido para los maestros de instrucción primaria, asignando como estímulo á su abnegada y fuerte labor, un premio de mil pesos al que durante el año haya enseñado á leer y escribir á mayor número de analfabetos.

Esta institución, que nos proporciona la oportunidad de conocer el estado de la enseñanza elemental y del analfabetismo en la capital de la República, ha dado ya sus primeros frutos, según lo comprueba el respetable número de aspirantes al referido premio que han presentado sus certificados en regla y la cantidad de analfabetos, cuyo espíritu ha sido abierto á la luz y á las nobles y fecundas aspiraciones del saber.

**Resultados de la enseñanza**

Siempre hemos creído que la cultura de un pueblo y su grandeza moral y económica, son el resultado de la enseñanza en su primer escalón, porque ella tiene por cualidad esencial, elevar la personalidad humana despojándola de ese carácter automático que es el sello de la ignorancia.

Todo el andamio de los grandes públicos, de los hombres dirigentes y de las instituciones que pueden influir de un modo directo ó indirecto en el desarrollo progresista de la enseñanza, debe consistir en propagar hasta en las más profundas capas sociales la instrucción elemental emancipándola de todo criterismo, de toda preocupación, de clase ó de secta, desamortizando y destruyendo las prerrogativas, distinciones ó desigualdades que tienden á establecer barreras entre los que tienen el mismo derecho de aprender y alcanzar iguales beneficios.

Sembrando en las multitudes, aun entre los más desheredados, la fecunda semilla del saber, es cómo pueden hacerse prácticas las garantías constitucionales, la igualdad del sufragio y la responsabilidad de los gobernantes, hoy frecuentemente convertida en mito por la audacia arrogante y á veces jactanciosa de los que mandan. "El saber leer mal —decía Sarmiento—está haber hecho uso de la lectura como medio de la instrucción, se ha encontrado que es el preservativo contra el crimen, puesto que son menos relativamente los criminales de esta clase que los que dan en cifras abultadas la masa destituída de todo rudimento de saber." Y en verdad, ¿quién duda que en el seno de los casos la instrucción primaria en menos puede dar á un país los atributos esenciales de la civilización?

Los que desde los primeros albores de su emancipación política, presidieron los destinos de la gran República del Norte, comprendieron el alcance de esta profunda experiencia, viendo en la enseñanza primaria la base de todas las libertades y de la responsabilidad del Estado. Ellas es allí la base de toda moralidad; sin ella son considerados imposibles las instituciones republicanas é ilusorias las libertades populares. Por eso los norteamericanos dan derramando las escuelas, los libros y las bibliotecas por todos los ámbitos de su inmenso territorio y han hecho erogaciones enormes para difundir los beneficios de la enseñanza con los asombrosos resultados que todos conocemos.

Ya no es pues, un problema en discusión el que se refiere á la instrucción de las masas por medio de la enseñanza primaria, sino un axioma social que es necesario encarnar en los programas de gobierno, como el verbo del progreso y llevar al terreno de la práctica, sin restricciones de ninguna especie.

Día llegará en que, merced á la instrucción elemental, esas masas se conviertan en ciudadanos y en que la delincuencia, fruto directo de la ignorancia, desaparezca como llaga social contra la cual es preciso estar armado y precavido.

Mientras llegamos á esa feliz idea, difundamos la enseñanza iluminando con sus hermosos resplandores hasta los más ignorados rincones de la sociedad, enalteciendo la elevada misión de los maestros, estimulándolos en su ingrata labor y haciendo de ella un símbolo de paz y de progreso y una fuente inagotable de regeneradora energía.

**Nuestro concurso**

En este primer concurso de la enseñanza primaria, cabenos la alta satisfacción de haber sido comprendidos y secundados en nuestros propósitos por una selecta falange de activos luchadores intelectuales; nuestro pensamiento: "Educar es contribuir eficazmente á la formación de la personalidad moral é intelectual del hombre" ha sido bien interpretado, lo cual nos estimula también á perseverar en nuestros fines, contando indudablemente con la simpatía de todos aquellos que desean que la educación se propague más allá de sus actuales límites y descienda hasta lo más hondo del pueblo, allí donde el espíritu de muchas generaciones no ha sido abierto aún á las íntimas fruiciones del saber.

Dar á conocer, pues, los resultados obtenidos en nuestro concurso, las faces nuevas y sugestivas en que se ha ejercitado la modesta labor de un profesional entusiasta y abnegado, es para nosotros una agradable tarea y para el público un tópico que puede dar motivo á interesantes reflexiones.

**El maestro Esteban Poma vencedor**

Después de un minucioso examen practicado en la documentación y antecedentes de los postulantes á fin de discernir con estricta justicia el premio ofrecido, ha resultado favorecido el maestro Esteban Poma, natural de Vinzaglio, provincia de Novara (Italia), que por espacio de año y medio ha dirigido una escuela de primeras letras establecida en el garage denominado "La Quema" y patrocinada por la Asociación Filantrópica de Nuestra Señora de la Merced, cuyo presidente es el ingeniero don Rómulo Ayerza.

El campeón de nuestro primer concurso de enseñanza primaria, es un hombre culto, modesto y laborioso, cuya vida ha sido hasta el presente, una noble y viril batalla de soldado. Nació en el año 1868 y después de cursar primeras letras, ingresó al gimnasio de su ciudad natal graduándose de bachiller con notas muy honrosas. Pasó á desenvolver sus facultades intelectuales en la Escuela Normal de Vercelli, interesándose profundamente en el estudio de la pedagogía, por cuya profesión sentíase animado de noble entusiasmo. Como una vez salido de aquel establecimiento, no encontrase medio de ejercerla, continuó sus estudios en el instituto de leyes comunales de la misma ciudad, obteniendo al cabo de ellos, el diploma de secretario municipal, que en Italia abre á la juventud el camino del gobierno de las comunas.

Ni su sencilla laboriosidad, ni los diplomas que acreditaban su competencia, ni su conducta arreglada á la utilización de todas sus fuerzas, libraron al maestro Poma de largas y serias dificultades para encontrar una posición social, de acuerdo con sus aptitudes, hasta que al fin obtuvo el puesto de vicesecretario municipal en el pueblo de Zeme desempeñaba aún este cargo, cuando en 1899 resolvió trasladarse á Buenos Aires en busca de un escenario más propicio á sus aspiraciones.

Los comienzos fueron también muy difíciles en esta capital, donde las inteligencias no son los más buscados por la fortuna y donde el instrumento del saber, cuando no tiene inmediata aplicación á la vida material, pasa casi inadvertido cuanto mayor es su especialidad. Confundido entre una muchedumbre de postulantes que aspiraban á puestos ya ocupados, sin poder obtener nada conforme á su vocación y aptitudes, el maestro Poma aprovechó al fin la oportunidad de un concurso para director de una escuela de la Sociedad Italia, puesto que obtuvo merced á su brillante examen con el cual derrotó á sus numerosos competidores.

Por espacio de dos años estuvo al frente de este establecimiento de educación, al que supo imprimir mayor actividad haciendo más eficaces los resultados de la enseñanza. Pasó después á dirigir otra escuela de la misma índole patrocinada por la Sociedad Humberto I, al frente de la cual estuvo también dos años, contribuyendo con el mismo tesón y laboriosidad á remontar los resultados de la enseñanza, despojándola de todo carácter empírico y rutinario.

Al cabo de ellos fué solicitado para dirigir la escuela de "La Quema" que proyectaba fundar la Asociación de Nuestra Señora de la Merced y habiendo aceptado el cargo, empezó sus nuevas funciones en los primeros días de Enero de 1905.

**La escuela de "La Quema"**

Es aquí donde el maestro Poma ha dado verdaderas pruebas del admirable temple de su espíritu y de su vocación por la enseñanza, poniéndose á la vista de sus semejantes como un ejemplo vivo de laboriosidad, de honradez de propósitos y de abnegación. Los buenos resultados han venido á demostrar lo que un solo hombre puede hacer en bien de los demás, cuando está animado de un sano y decidido propósito en el cumplimiento de su deber y que la enseñanza de las multitudes en las peores condiciones imaginables no es una idealidad perdida entre la bruma de las abstracciones, sino un hecho fácilmente realizable, cuando ponemos á su servicio elementos de trabajo bien preparados y decididos á la honrosa lucha.

La referida escuela se inauguró con la asistencia de unos veinte niñeros de ambos sexos; pero al finalizar el mes de Diciembre de ese mismo año, tenía ya 95 niños y 112 niñas inscriptas, con una asistencia media de 110 á 130 alumnos cada día.

Ninguno de aquellos alumnos tenía, al empezar los cursos, la más leve noción de cultura, ni siquiera de moral: su oscura inteligencia no alcanzaba á discernir ninguno de esos principios elementales que ponen un límite discreto á las pasiones é impulsos primitivos; muchos de aquellos pequeñuelos prematuramente condenados, por una fatalidad hereditaria, al alcoholismo, á la vagancia y al delito, presentaban en sus rostros los estigmas de la degeneración y del vicio. Sin embargo, ¡cuántos de ellos han sido salvados!

Las mismas familias eran allí un obstáculo para la higienización moral y para la regeneración de los niños, porque en el barrio de "La Quema" y en el de "Las Ranas", de los cuales LA PRENSA se ha ocupado en repetidas ocasiones, como de una vergüenza que no debiera existir, se vive en la más deplorable confusión, desarrollándose sin el más leve pudor, bajo las estrechas cuchillas de lata ó de madera, todos los horrores del delito.

Es necesario haber visitado esos parajes para darse cuenta de la abnegación y fuerza de voluntad que es necesario poseer para decidirse á las tareas de la enseñanza en un barrio como ese.

Las notas gráficas que se acompañan darán una pálida idea de lo que es aquello.

Nada de alegres perspectivas: en los alrededores de la escuela, que es un pobre barracón de madera de diez varas de frente por quince de fondo, arden constantemente vertaderas montañas de basura, que inundan de un humo infecto y denso una vasta zona de esos extramuros. Los niños no tienen delante ninguna de esas vistas y panoramas que suelen hacer tan agradables las escuelas de campaña, y están condenados á respirar á todas horas los miasmas impuros que exhalan las calles, las colinas de basura, los pantanos y los depósitos de agua estancada.

La población, ocupada en su mayor parte en la explotación de aquellos desperdicios, en la que emplean á los niños desde la más tierna edad, tiene forzosamente que ser brutal, indigente é ignorante en grado superlativo, no siendo de extrañar entonces que las malas costumbres, el vicio y hasta el crimen, reinen allí.

Los agentes de policía no ejercen su vigilancia sino durante el día, y apenas las sombras de la noche descienden sobre tan peligrosa comarca, desaparece toda garantía, desarrollándose en el más absoluto misterio toda clase de actos punibles.

**Una institución filantrópica**

Meterse á redentor en ese barrio era como exponerse á salir crucificado; pero el maestro Poma, ayudado por su perseverante voluntad y por la invariable seguridad de sus medios y métodos de enseñanza, puso manos á la obra, eficazmente ayudado por el presidente de la Asociación de Nuestra Señora de la Merced, ingeniero don Rómulo Ayerza, y demás caballeros de esa piadosa institución, que componen su comité directivo.

No hemos de prosegnir en nuestra exposición sin hacer constar la provechosa influencia de esta benéfica sociedad en los barrios pobres y menesterosos, donde funda escuelas, que sostiene con su peculio, hace obras caritativas y redime á muchos seres que la miseria ó la desesperación han lanzado en la carrera del vicio.

Instituciones de esta índole hacen honor á la cultura y á los sentimientos filantrópicos de un pueblo, de manera que no hemos de omitir aquí el merecido homenaje de respeto y de estímulo que debe tributársele. Bastaría que sus propósitos sean altruistas y elevados.

**Las tareas escolares**

Debo advertirse que teniendo que trabajar la mayor parte de los menores inscriptos en la escuela, en la quema de las basuras, ya sea á jornal por cuenta de la empresa explotadora de las mismas, ya por cuenta de sus padres, que extraen de esos desperdicios, directa ó indirectamente, sus medios de subsistencia, las clases sólo podían funcionar de 7 á 11 a. m. en verano y de 8 á 12 en invierno, siendo las dos primeras horas consagradas á la educación de los varones y las otras dos á la educación de las niñas.

Los comienzos fueron muy difíciles, porque la mayoría de los padres se oponía á la regeneración de sus hijos, acostumbrados á la más deplorable vagancia; muchos de aquellos inconscientes se presentaban ebrios en el recinto de las aulas para perturbarlas, y los dicterios, las palabras descomedidas, llovían sobre el abnegado maestro, que no tenía á su disposición otros medios de defensa que la persuasión y la bondad. En repetidas ocasiones, al retirarse á su domicilio, era acompañado en su trayecto por los cascotes, pedruscos y basuras que arrojaban sobre él, para manifestarle que su presencia era odiosa en la comarca.

**La constancia es el alma del éxito**

Muchas fueron las dificultades y sinsabores probados por el valeroso maestro, á fin de poder redimir por la educación á los varios centenares de niños agrestes y harapientos que pululan en los barrios de "La Quema" y de "Las Ranas"; pero, la constancia, que es el alma de todo éxito, obtuvo al fin sus buenos resultados.

Poco á poco fueron cesando las resistencias, y los mismos padres que al principio dificultaban la enseñanza de sus hijos, se convencieron de su bondad y dejaron de hostilizar al abnegado mentor.

La benéfica influencia de la escuela fué acentuándose cada vez más, hasta trascender en los hogares, pues las lecciones de moralidad, fe y patriotismo, inculcadas en aquellas tiernas cabecitas, fueron llevadas al seno de las familias, germinando también en la inteligencia de los padres, morigerándoles en sus costumbres y haciendo de "La Quema" y del barrio de "Las Ranas" un centro menos nocivo y peligroso de lo que había sido hasta entonces.

Tan excelentes resultados constituyen hoy, según propia manifestación del maestro Poma, todo su orgullo, representando para él el mejor premio que podía esperar de sus esfuerzos y sacrificios, noblemente estimulados por los señores ingeniero Rómulo Ayerza, J. M. Bravo, Zumarán, presidente, tesorero y consejeros de la Asociación de Nuestra Señora de la Merced y por la señora Luisa de Linari, superintendenta de la misma, que con sus frecuentes visitas y ayuda moral y material, alentaron al maestro en su tarea regeneradora.

Todo ello resulta tanto más halagüeño, cuanto que algunas de las actividades infantiles que adolecían al principio de la enseñanza, habían tomado incrementos tan alarmantes en el barrio de "La Quema" y barrio de "Las Ranas".

Durante el año 1905, el maestro Poma ha enseñado á leer y escribir á cien varones y á muy más de cien niñas en el mismo local, que, según hemos podido comprobarlo, de acuerdo con las notas recientemente remitidas, nos han sido remitidas.

Además de la escuela de "La Quema", que, á la personalidad, otra particular en la calle Caseros 3111, donde aprenderán lectura, escritura y cálculo, bajo su exclusiva dirección, veintitrés menores y un adulto, lo cual hemos recibido de una manera en forma, comprobándola en todas sus partes.

Se explica así con tan completo por su preparación en los métodos de enseñanza, por su carácter afable y humanitario y por el sistema pedagógico empleado, el cual consiste en no cansar la mente del niño con largas explicaciones, con la exposición de teorías abstractas y que no pueden apreciarse razonablemente.

Ha dado preferente atención á la parte educativa á la moral, al respeto á la disciplina, á la autoridad del maestro, á los deberes y derechos de los alumnos.

Los niños, que son buenos críticos y que jamás se equivocan en el juicio que hacen de sus mentores, tomaron afecto á su maestro, y muchos de ellos, ya crecidos, siguen estudiando en otras escuelas ó son auxiliares útiles á sus familias.

No cabe duda de que gran parte del éxito obtenido por el maestro Poma lo debe al entusiasmo cumplendo y al hecho de haber distribuído de tal modo sus fuerzas en la enseñanza, que el trabajo ha resultado fructífero sin evadir nada; pues que en esta materia lo que hace economizar tiempo, es el sistema pedagógico y el entusiasmo é interés que inspira al maestro el progreso de los niños.

**El máximum de labor**

Aun cuando no sea posible precisar en forma alguna principio alguno con arreglo al cual se pueda tener una base para saber el número de alumnos analfabetos que un solo maestro puede atender con provecho durante un año, pues hay que tener en cuenta la edad y las aptitudes de cada uno, es innegable, según los resultados de la experiencia profesional, que para que la labor de aquél resulte bien aprovechado, en el mayor grado posible, es necesario que la clase no sea numerosa, no debiendo pasar de 50 alumnos, ni de 80 cuando el maestro puede ser auxiliado por un ayudante.

Ahora bien; el maestro Poma, ha superado esas cifras, pues ha enseñado á leer, escribir y calcular durante el año próximo pasado, á 192 analfabetos en dos clases, con horario distinto y á 24 en otra particular.

La edad de los alumnos ha variado entre 5 y 15 años, no poseyendo al ingresar en las aulas, como es de suponerse, dado el medio en que ha actuado la escuela, ningún género de conocimientos, y en cuanto á cultura y moralidad ya hemos indicado las deplorables condiciones en que se encontraban.

El maestro ha debido empezar, pues, por la enseñanza objetiva ó sea por ejercicios intuitivos y lecciones sencillas que se adaptan á la condición mental de los menores y se encaminan á satisfacer la curiosidad, á disciplinar su poder de observación y á desenvolver en ellos la facultad de pensar y de expresarse.

Se comprenderá, pues, que la enseñanza en la escuela de "La Quema" no ha debido limitarse á la anterior, sino también á crear en los alumnos el espíritu de orden, de limpieza y de aplicación, despertando en ellos los más nobles sentimientos del corazón humano.

Todas las circunstancias, todas las escenas que podían caer bajo la mirada de los niños ó despertar su atención, eran aprovechadas para hacer sobre ellos fecundas observaciones de manera que dejasen una impresión duradera en la mente susceptible de aquellos escolares.

Es así cómo éstos, aprendiendo á apreciar el mérito de las cosas en la escuela, lo sabrán apreciar después en la vida, y el niño instruído de este modo aprenderá á huir con mayor discernimiento de todo lo que sea vil y bajo, profano y vulgar.

Además de la enseñanza objetiva, lectura, escritura y cálculo, los alumnos del maestro Poma reciben lecciones de canto, entonando al empezar las clases algunos himnos sencillos, muy adaptables al objeto propuesto, que no era otro que el de hacer sentir en aquellos pobres hijos de la miseria, el poder sugestivo y moralizador de la música.

**La base de la democracia y la filantropía más elevada**

No hay duda que hay en el vasto círculo de la enseñanza primaria de esta capital, ejemplos alentadores semejantes al de nuestra referencia, maestros preparados, ardorosos meritores de la niñez, abnegados y patriotas, como lo prueba el número de adherentes á nuestro concurso y la documentación que tenemos á la vista; pero las condiciones excepcionalmente desfavorables en que ha luchado el maestro Poma y el hecho de haber obtenido el mayor resultado posible con su labor, lo hacen merecedor del premio instituído por este diario y de los honrosos conceptos que le tributamos.

Su ejemplo encontrará, sin duda alguna, un eco entusiasta, no sólo entre los profesores y maestros, sino también entre los amigos de la educación popular y de todos los que con nosotros reconocen que no hay poder igual al que crean las escuelas y que ellas son la fuente primitiva del esplendor y grandeza de las naciones.

Nos declaramos plenamente satisfechos de los resultados de este primer concurso de la enseñanza primaria, pues él nos ha revelado profundas deficiencias, hondos abismos en este importantísimo ramo, donde el Estado puede ejercitar su paternal tutela y la filantropía privada desplegar todas las fecundas energías de que es susceptible.

Creemos, por lo demás, que no hay filantropía más elevada que el don del saber que se hace á los seres que aun se agitan automáticamente entre las densas tinieblas de la ignorancia.

Es aquí donde debe ejercitarse también el patriotismo, pues al un gobierno despótico ó una monarquía pueden subsistir y aun encontrar sus medios de prosperidad en pueblos ignorantes, no sucede lo mismo con las repúblicas donde las fecundas enseñanzas de la experiencia, han probado que no hay instituciones verdaderamente republicanas, ni libertades, ni sufragio universal, si los ciudadanos no son elementos conscientes y preparados para el ejercicio regular y armónico de sus deberes y derechos.

Deseamos, pues, reivindicar á la enseñanza primaria de todo prejuicio ó ignorancia de concepto, reconociéndola como una profesión eminente, cualquiera que sea el lugar y el momento en que ella sea ejercida, y el magisterio como un título de honor que abra en todas partes el camino de los ascensos y de las consideraciones sociales.

Al discernir el premio ofrecido, en este día de gloriosos recuerdos para la patria, deseamos ofrecer así nuestro homenaje de agradecimiento á los manes sagrados de los miembros del Congreso de Tucumán, cuya vida fué una ardorosa llama de amor patrio y una perfecta enseñanza de sacrificios y virtudes.

**Entrega del premio**

El acto de la entrega del premio se realizó ayer como lo había resuelto el jurado. Ese acto, de sumo interesante, constituyó una revelación de las simpatías con que ha sido acogida la invitación que le dió origen.

Poco después de las cinco de la tarde comenzaron á penetrar en la casa de este diario numerosos miembros del personal docente de las escuelas comunales, como acto de adhesión al no intento proyectado por LA PRENSA contra el analfabetismo. A las cinco y cuarto llegó en presidente del Consejo Nacional de Educación, doctor Pedrinas Vivanco, acompañado por el secretario del mismo, señor Gustavo Lagos Garín.

En ese momento el salón de fiestas, profusamente iluminado, ofrecía un golpe de vista imponente. La concurrencia comenzó á penetrar en él, y poco después había otro tanto las autoridades del Consejo Nacional de Educación, los miembros del jurado, y el director y subdirector de LA PRENSA, precedidos por diversos periodistas, entre los cuales se encontraba el señor Eugenio Troisi, especialmente designado por nuestro estimado colega *Patria degli Italiani*, para representarlo en el acto y los reporters de *Caras y Caretas* y de *P. B. T.*

En el elegante proscenio del fondo, tomaron asiento, además del vencedor del concurso, los señores doctor Ponciano Vivanco, Guasch Leguizamón, Adolfo E. Dávila, Manuel de Rezával, Horacio Castro Videla, Enrique Ortega é ingeniero Rómulo Ayerza.

El maestro Pablo Berutti que se encontraba entre la concurrencia, fué gentilmente invitado á iniciar la fiesta.

El señor Berutti accedió á la invitación y poco después las cuerdas del Erard vibraban con una expresión intensísima. No ejecutó trozos musicales conocidos; por el contrario se propuso hacer oír algo nuevo muy de él, y se lanzó á improvisar, después de breves arpegios, una hermosa fantasía.

La improvisación fué magistral. Verdad es que para un maestro como Berutti, que tiene un dominio tan completo y perfecto de los recursos del teclado y de los sonidos, la tentativa no ofrecía mayores dificultades. Y salió airoso en su empeño, pues ejecutó su fantasía con gran intensidad de expresión y técnica admirable.

Al terminar fué objeto de una entusiasta ovación.

La señorita Lidia Gismondi cantó, acompañada al piano por el señor Evaristo Gismondi, "Fiuri che langue" de Rosati, y por su bella y bien timbrada voz arrancó numerosos y justicieros aplausos.

**Acta del jurado**

Después del número de canto ejecutado por la señorita de Gismondi, el subdirector de LA PRENSA dió lectura al acta del jurado que está concebida en estos términos:

"En la ciudad de Buenos Aires, capital de la República Argentina, á tres de Julio de mil novecientos seis, reunidos en el edificio de LA PRENSA los miembros del jurado, á quien la dirección del diario encomendó la misión de adjudicar el "Premio LA PRENSA" consistente en mil pesos moneda nacional y creado como es sabido para que sirva de estímulo al fomento de la educación primaria, los referidos miembros procedieron á dar cumplimiento al honroso encargo que se les había conferido, de acuerdo con lo establecido en las bases para la convocatoria del concurso celebrado en toda la República:

"Según las condiciones de la fundación, el "Premio LA PRENSA", creado con los caracteres de una institución permanente, que este diario incorpora al organismo de sus servicios gratuítos de orden popular, se otorgará anualmente, por el jurado designado al efecto, á la persona que acredite haber enseñado á leer y escribir durante el año anterior á mayor número de analfabetos.

"En los años sucesivos, el concurso y la adjudicación del premio se efectuarán con la anticipación necesaria, para que la entrega de éste pueda tener lugar en la gloriosa fecha patria del 25 de Mayo. Pero esta vez ha habido necesidad de postergar la adjudicación y aplazar la entrega del premio hasta el día 8 del corriente, vispera de la fecha no menos gloriosa del 9 de Julio, para dar tiempo á la publicidad de las condiciones del certamen á la organización del procedimiento para reunir los testimonios ofrecidos por los interesados, y al examen de los datos y referencias enviados de todos los confines del país. Como sucede siempre en el período de instalación de un mecanismo nuevo, convenía este pequeño aplazamiento, para asegurar mejor el éxito de la iniciativa.

"Tiene plena seguridad el jurado de haberlo conseguido, al pronunciar el fallo que va á consignar en la presente acta, y por el cual adjudica el "Premio LA PRENSA", en condiciones de estricta justicia, á la persona que ha justificado haber enseñado á leer y escribir á mayor número de analfabetos durante el año de 1905.

"Del prolijo estudio que han hecho los miembros del jurado de los numerosos expedientes enviados al concurso de diversos puntos de la República, se destaca vigorosamente el trabajo presentado por el señor Esteban Poma, maestro, domiciliado en la calle Caseros núm. 3118, y director de la escuela creada y sostenida por la Conferencia de Nuestra Señora de la Merced, de la cual es presidente el ingeniero señor Rómulo Ayerza, y superintendenta la señora Luisa de Linari.

"A DOSCIENTOS DIEZ Y SEIS alumnos alcanza la cifra de los analfabetos á quienes enseñó á leer y escribir en 1905, repartidos en esta forma: 100 niños y 92 niñas, pertenecientes á la citada escuela de la Merced, y 24 menores de edad y 1 adulto, correspondientes á una escuela particular nocturna, dirigida por el mismo señor Esteban Poma.

"Los justificativos de esos extremos han sido llenados plenamente por el jurado, y en su vista ha dictado por unanimidad su veredicto, en virtud del cual declara que el señor Esteban Poma es acreedor al "Premio LA PRENSA", y, en consecuencia, le deben ser entregados los mil pesos moneda nacional, en que el mismo consiste, como estímulo á la educación primaria por el año 1905. De igual modo se le deberá entregar una copia de esta acta, como justificante de la adjudicación de una recompensa tan honrosa como merecida.

"Algunos miembros del jurado, al ver el crecido número de nobles esfuerzos acreditados en este certamen, que por necesidad tienen que quedar sin galardón de ningún género, cultivaron la idea, que los firmantes se limitan á consignar, de que tal vez sería equitativo agregar un segundo premio *y accesit*, para el que sigo inmediatamente al victorioso, en cuanto al número de analfabetos libertados de la ignorancia.

"Finalmente, cree el jurado que es de su deber hacer una mención de aquellas personas que han justificado haber hecho un esfuerzo, digno de ser conocido. He aquí los que se encuentran en ese caso:

"Señora Herminda L. Durán. Escuela número 2, Santo Tomé, provincia de Corrientes, con 159 alumnos.

"Señorita Susana R. Elorza. Escuela número 3, Cañuelas, provincia de Buenos Aires, con 140 alumnos.

"Señora Sofía Rosario Soto. Escuela número 2, San Martín, provincia de Buenos Aires, con 105 alumnos.

"Señor Belisario M. Lobo, Chilecito, provincia de la Rioja, con 129.

"Todavía merecen citarse: la señora Rosa Bodiño de Pérez, del pueblo Avellaneda, Buenos Aires, con 93; el señor Adelmo Franz Barreras de Etruria, con 83, y con cifras inferiores de 72 abajo los siguientes:

"Señoras Clara Nosfa Buituron, María Julia Argañaraz, Graciana I. Dubaldo, Sara Raventos, Eloisa R. de Consillas, Margarita Bergman, Laudomir Grassi, Rosa Pulin Luques, Florencia García, Hortensia E. Bonifato, Josefina S. de Ecoghegan, Sara Peluffo de Villa, María Méndez, Sabina R. Leyro, Julia Rivera Judrez.

*Manuel de Resával — Enrique Ortega — Antonio Atienza y Medrano — Horacio Castro Videla*, Secretario.

**Palabras del señor de Resával**

Después de la lectura del acta se hizo entrega del premio al vencedor del concurso y nuestro director pronunció las siguientes palabras:

Tal vez conviene que agregue algunas palabras, para declarar la satisfacción con que la dirección de LA PRENSA ha confirmado la esperanza de éxito que abrigaba cuando decidió la creación de este premio, de justicia y de estímulo, buscando formar una participación eficaz entre las iniciativas privadas, de carácter patriótico, que tiendan á armar á las generaciones venideras de todos los recursos que constituyen la inmensa fuerza de los pueblos.

Cómo ha nacido este pensamiento, cómo ha tomado forma y por qué se ha exteriorizado tal como lo llevamos á la práctica hoy por primera vez, para repetirlo en los años venideros, es á lo que principalmente quiero aludir.

No es difícil en una institución como ésta, hija del pueblo y cuya orientación está constantemente fijada en todo lo que interesa al organismo social, penetrar en lo íntimo de la sociedad misma y á poco que en ella ahondara descubrir las debilidades, las deficiencias y los errores naturales, ó más bien dicho, consiguientes, al proceso constantemente evolutivo, en medio del cual surge. En los campos y en las ciudades, en las aldeas y en los villorrios; en medio de la multitud anónima, como oponiéndose al impulso vigoroso del progreso, así como los mendigos harapientos se amparan en las puertas de los palacios, tal como un contraste doloroso, están los analfabetos, seres desarmados para la lucha por la existencia, inválidos mentales en cuyas inteligencias duermen muchas ambiciones, contenidas por la duda, por las incertidumbres de la ignorancia, semejantes á la inseguridad que dan las sombras en los caminos tortuosos de las montañas.

¿No os habéis sentido como avergonzados cuando uno de esos infelices os detiene en plena calle y con la mirada movible que refleja todas las luces de su espíritu os ruega un papel para preguntaros que dice ahí?

¿No es verdad que habéis sentido más tristeza en vuestros corazones que si un pordiosero os hubiera pedido una moneda?

Es que desde lo más recóndito de vuestro espíritu ha surgido un reproche lanzado á la faz de la sociedad toda, diciendo la voz suave y apenada de conciencia que no duerme, ha olvidado á uno de los suyos, lo ha condenado á la miseria intelectual.

Y no es extraño tampoco que cerca del ignorante esté el mendigo á acecho el delincuente.

¿Qué hacer, nos preguntamos, ante ese silencioso y cruel reproche justificado por la imminencia de un peligro?

Ya lo sabemos todos: sallamos dando voces de que faltan escuelas, pedimos actividad en la acción oficial. Sin embargo, no es eso lo que abreviará el camino: la acción oficial no es ni puede ser suficiente: hace falta más; necesitamos el convencimiento universal, el compromiso de todos, para debido mejor, á fin de secuestrar ese analfabeto, del mismo modo y con el mismo derecho con que nos apoderamos de un enfermo rebelde, y poniéndolo en las manos de quienes puedan abrir sus ojos á la luz intensa de la vida verdadera, haciéndole poseedor del único y sencillo secreto de la civilización. Esta es una cuestión de interés nacional y á la colectividad es á quien corresponde afrontarla con fe y perseverancia, que si no es así, si sólo confiamos en los esfuerzos oficiales que se esterilizan necesariamente ante la indiferencia, ante la muda pasividad de la multitud, retardaremos la hora de grandeza con que soñamos, poseídos de noble vanidad, de lumenosa y sagrada ambición.

Bien; supongamos que hemos decidido luchar contra la ignorancia con el tesón y la actividad con que combatiríamos una espantosa epidemia; pero nos hemos olvidado del maestro, nuestro mejor aliado, nuestro principal cooperador, que nos ha precedido. No me refiero solamente al educador á quien damos la indispensable para su existencia—á un noble maestro jamás le daremos cuanto merece,—quiero aludir á los pobres maestros rurales, á esos apostoles de las tareas campestres, á esos bravos ignorados que, cual encarnación de la pobreza y de la humildad, van bajo la lluvia con el cuaderno bajo el brazo y las manos á la espalda, de puesto en puesto, de choza en choza, enseñando no solamente el alfabeto á sus rústicos alumnos, sino también en las sonrisas cariñosas toda la bondad de su alma.

Quien haya viajado por las campañas de Corrientes debe contar al maestro rural y ambulante entre sus más vivos recuerdos.

Quiero referirme también á la mujer humilde y buena que desde el fondo de su pobre vivienda de campaña, en las afueras de la aldea del interior, ve pasar los años que se llevan las ocultas ilusiones de su vida, mientras ella, abnegada, pronuncia día á día, su cesar, ante la rueda de fieles alumnos los nombres de las letras, las sílabas, las palabras, reemplazando con la dulzura de la paciencia la falta de recursos científicos que le permitirían abreviar su ardua tarea.

¿No son esos misioneros de la luz?

A ellos debe alcanzar, como á los mejores, el estímulo eficaz que á la sociedad le corresponde prodigar. Es necesario buscarlos, descubrirlos, conocerlos, recompensarlos. A este fin tiende el pensamiento de LA PRENSA: ha querido interesar á la sociedad en la vida oculta y desconocida de los que son verdaderamente grandes porque saben ser humildes.

Declaro que el éxito de la iniciativa ha sido inmenso en toda la República, pues la inscripción superó nuestras suposiciones y esperanzas. El vencedor, señor Esteban Poma, ha presentado una cifra relativamente enorme de alumnos preparados por él durante el año anterior, en momentos en que aun no era posible pensar en la existencia de este premio.

Pero lo más notable de su acción es el escenario donde ha actuado, un rincón, por muchos desconocido, que existe en los alrededores, oculto allá lejos como un detalle repugnante: la Quema de las Basuras.

Todo es por esos parajes infecto y nauseabundo; hasta el sol en días serenos parece turbio y manchado por las pesadas nubes de humo que la combustión lenta, pero constante, deja escapar en los cerros y médanos formados con lo que ya no sirve.

En medio de esa espantosa suciedad, hay una población considerable de desgraciados; traperos que viven rebuscando entre los desperdicios que diariamente llegan los elementos para su existencia, con el mismo tesón y la misma avaricia con que los buscadores de oro revuelven los arenales auríferos en las desiertas soledades del mundo.

Una noble institución particular emprendió la conquista de los centenares de niños que peligraban en ese rincón donde hay tantas sombras en el paisaje como en los cerebros y... ya sabéis los resultados.

Señor profesor Poma:

Aceptad en nombre de LA PRENSA la más ardiente felicitación por vuestro inmenso concurso en bien de la patria y de la civilización.

Señoras y señores:

Llevemos los niños á la escuela; honremos al maestro.

El orador fué interrumpido varias veces por evidentes muestras de aprobación y aplauso.

**Discurso del señor Poma**

El vencedor del concurso, señor Poma, dijo que se sentía deudor de una inmensa gratitud hacia dos grandes instituciones: benéfica, moderna una; de proporciones asombrosas, magnífica, la otra. Me refiero, dijo, á la conferencia de N. S. de la Merced y á LA PRENSA.

Toda alabanza es pequeña con relación á la misión en que están empeñadas, pues en la instrucción y educación popular estriba la gloria de las naciones.

Debido á la primera, dijo, he tenido elementos para enseñar; la segunda, al instituir generosamente el premio con que se me honra, ha hecho irradiar un rayo de sol sobre mi trabajo y mi humilde hogar, que se reflejará amalmente sobre cada uno de los educacionistas que realicen los fines con que ha sido instituído, como una palabra de aliento para perseverar en tan noble propósito.

Dijo después que el acto de ayer quedaría grabado en su memoria para siempre, no como un recuerdo de orgullo sino de estímulo para seguir avanzando.

Terminó agradeciendo el concurso personal que le ha prestado el presidente de la conferencia, ingeniero Rómulo Ayerza, y haciendo votos por la prosperidad y felicidad de la República por la concordia de nuestro país con su patria: Italia.

**Discurso del señor Vivanco**

Aun cuando la sola presencia del presidente del Consejo Nacional de Educación á un acto de esta naturaleza importaba su adhesión á la iniciativa de LA PRENSA, el doctor Vivanco tuvo la feliz inspiración de ratificarlo en una forma expresiva y clara.

Aludió la iniciativa, de la cual dijo que entrañaba un propósito patriótico, y constituía un elemento concurrente á la acción oficial que si no ha dado todo sus resultados apetecidos, ello se debe á que la acción oficial no es bastante, ni aun con el concurso de las iniciativas particulares para destruir el analfabetismo que tiene por baluarte el ambiente social de la actual idad, indiferente á la lucha tenaz que mantiene la dirección superior de la institución primaria.

La instrucción primaria, agregó, tiene su centro de gravedad en la familia; y mientras en el hogar no se secunde la obra que realiza el maestro en las aulas, no se llegará al fin deseado.

Por otra parte, dijo, un organismo en formación como lo es nuestro país, no puede corregir por un solo acto de voluntad vicios que reclaman la acción de todas las voluntades. Entre la emigración que nos llega, el porcentaje de analfabetos es grande. Otra de las formas, pues, de disminuir la cifra de los analfabetos en la República, sería seleccionar la inmigración.

Se detuvo después á considerar los beneficios que la iniciativa de LA PRENSA está llamada á producir en cuanto ella importa un estímulo grande para la contracción de los educacionistas, y la significación que puede tener en el futuro el despertar del sentimiento público al llamado de la prensa, para ponerlo al servicio de esta causa de tan grande interés nacional.

Terminó su discurso, que revelaba un claro y firme pensamiento, declarando que se asociaba á la hermosa y noble idea, aplaudiéndola con todos sus entusiasmos.

La señorita Lidia Gismondi dió por clausurada la fiesta cantando "Io son l'amore" de Torti y "Romanza" de Leva. La concurrencia le hizo una verdadera ovación, no sólo por su voz fresca y agradable, sino también por su

# BOLETÍN TELEGRÁFICO

*VIA GALVESTON*

## EL CONGRESO PANAMERICANO

### EL VIAJE DE Mr. ROOT

### COMENTARIOS NORTEAMERICANOS

### OPINIONES DE LA PRENSA

### EL OBJETO DEL VIAJE

### VARIAS APRECIACIONES

**Mr. ROOT EN PUERTO RICO**

EL CUARTO CONGRESO

**PROBABLEMENTE EN BUENOS AIRES**

NUEVA YORK, Julio 8—Los principales diarios norteamericanos dedican extensos comentarios al congreso panamericano y especialmente al viaje de Mr. Elihu Root, secretario del Departamento de Estado, á las principales capitales de la América del Sur.

El *New York Herald* hace las siguientes apreciaciones al respecto:

"Mr. Root está realizando algo extraordinario. Su visita á los puertos del Atlántico y del Pacífico de la América del Sur será seguida con gran interés, si no con recelos, por parte de las naciones europeas.

"Si el asunto envolviera algún misterio, sería fácil encontrar la explicación en la noticia que se publicó simultáneamente con la salida de Mr. Root: el envío de un buque de guerra á la formidable escuadra que nuestro gobierno ha concentrado en las aguas de Santo Domingo. En otras palabras: nuestro secretario de Estado dedicará especial atención á los recelos provocados entre las repúblicas de la América latina por el modo de proceder un tanto altivo del presidente Roosevelt en Santo Domingo y su famoso "corolario de la doctrina de Monroe", que es la base de ese proceder.

"Durante tres cuartos de siglo las repúblicas sudamericanas han considerado la doctrina de Monroe como garantía de que ninguna potencia europea podría invadir su territorio y hacer en él conquistas.

"Ese estado de cosas duró hasta que el presidente Roosevelt notificó á las repúblicas del Sur de ese continente que están en el deber de observar una conducta correcta y pagar sus deudas, bajo pena de ser castigadas con el famoso "garrote". El anuncio fué reforzado por la intervención del presidente Roosevelt en Santo Domingo como encargado del servicio de policía y agente cobrador de deudas. Aunque le hizo á pedido del gobierno de aquella pequeña república, nuestros vecinos del Sur vieron ese modo de proceder con grandes recelos, los que manifestaron con gran vigor.

"Desde entonces se inició también en el continente sudamericano una campaña en favor de la proclamación de la doctrina de Calvo, prohijada más tarde por el doctor Luis Drago.

"Este último, en su calidad de ministro de Relaciones Exteriores de la República Argentina, envió, hace algunos años, cuando las llamadas potencias aliadas bloqueaban los puertos venezolanos, una nota, en "la cual proclamaba el principio de que ninguna potencia tiene el derecho de apelar á medios de fuerza para obtener el pago de deudas.

"En el programa del congreso panamericano figura una resolución que recomienda que esa doctrina sea sometida á la próxima conferencia de paz de La Haya.

"No se puede negar que la intervención activa de los Estados Unidos en una pequeña república americana coincida mal con la reunión del congreso que ha de reunirse en Río de Janeiro; los delegados al congreso mirarán por cierto con recelos esa intervención. Pero la presencia del secretario de Estado en el congreso cualificará la posición de los Estados Unidos en el mismo y las declaraciones que hará en la capital del Brasil y en otras capitales están destinadas á disipar esos recelos y restablecer la confianza en la sinceridad de nuestra política.

"Los dos anteriores congresos panamericanos no han tenido buenos resultados prácticos; pero el tercero se abrirá bajo perspectivas más favorables.

"Los tratados celebrados últimamente para someter al arbitrajo las cuestiones pendientes entre las diferentes repúblicas sudamericanas indican que en estas últimas se acentúa un espíritu muy recomendable. A eso hay que agregar las manifestaciones de simpatía y promesas de apoyo hechas por los representantes de la República Argentina, del Brasil y de algunas otras repúblicas. Se puede, pues, esperar que el próximo congreso contribuirá á evitar conflictos armados y establecer relaciones cordiales entre los Estados Unidos y las repúblicas latinas, al mismo tiempo que tenderá también indirectamente por resultado aumentar sus relaciones comerciales.

El *New York Times* discute la faz comercial de la cuestión panamericana y dice que es natural que la América del Sur comercie con los Estados Unidos que con Europa. Las naciones europeas monopolizan actualmente el comercio en la América latina; pero las causas de ese estado de cosas son artificiales y ficticias.

La misión principal de Mr. Root consiste en estudiar esas causas y el modo de hacerlas desaparecer.

El *New York Sun* ve en el viaje de Mr. Root sólo un manejo electoral.

Dice que ningún secretario de Estado ha hecho nunca un viaje tan sensacional como el que está efectuando Mr. Roosevelt. Durante los próximos tres meses los órganos del actual gobierno referirán las hazañas del secretario de Estado y ponderan sus servicios á la diplomacia y á los intereses comerciales de la Unión, preparando así el terreno para el candidato republicano en las próximas elecciones presidenciales.

El *Philadelphia Telegram* dice que el viaje de Mr. Root puede ser calificado de sentimental. Su propósito es fomentar las relaciones cordiales entre las repúblicas sudamericanas y los Estados Unidos. Lo cierto es que nosotros deseamos obtener la amistad de la América latina y Mr. Roosevelt está encargado de manifestar ese deseo á quien corresponde.

El *Baltimore American* manifiesta opiniones muy optimistas acerca del congreso panamericano. Dice que éste, bajo la dirección hábil de Mr. Root, será de una importancia trascendental para la América latina y de grandes ventajas para los Estados Unidos.

El *Philadelphia Inquirer*, hace constar que las repúblicas sudamericanas, por una causa ó por la otra, no son amigas de los Estados Unidos. Aunque sacan provecho de la doctrina de Monroe, prefieren hacer sus compras en Europa.

El gobierno de la Unión cree que esas repúblicas serían tan impresionadas por el honor que se les hace con la visita del secretario de Estado, que bastará que sus gobernantes conozcan personalmente á Mr. Root para que olviden todas sus rencillas y reconozcan á los Estados Unidos como su sincero amigo. Pero queda por saber si esa creencia se realizará.

El *Baltimore Sun*, opina que Mr. Root, ó más bien dicho, el presidente Roosevelt, persigue una política mucho más ambiciosa de lo que parece á primera vista.

A juzgar por los asuntos incluídos en el programa del congreso panamericano, se trata de extender la influencia de los Estados Unidos á la América del Sur y asegurarle una importancia más grande de lo que ha tenido hasta ahora. El plan del gobierno consiste en obtener ese resultado convenciendo á los sudamericanos que la Unión es lógica y naturalmente su amigo más sincero. Si se consigue ese resultado, habría motivos para felicitarse del viaje de Mr. Root.

*The Express*, de los Angeles, opina que la América española está destinada á tener mayor significación que hasta ahora en los Estados Unidos. Esto explica la importancia que el gobierno de la Unión atribuye al próximo congreso de Río de Janeiro. Llama además la atención sobre el hecho de que los Estados Unidos estarán representados en el congreso por seis delegados, además del secretario de Estado.

El *Pittsburg Dispatch* dice que las relaciones entre los Estados Unidos y la América latina han sido hasta ahora más corteses que cordiales. Es imposible no darse cuenta de la hostilidad que los sudamericanos manifiestan hacia la Unión y esa hostilidad se ha revelado de un modo evidente durante la guerra entre los Estados Unidos y España. Mr. Root tiene, pues, la misión de hacer desaparecer las causas de esa actitud hostil.

El *Cleveland Main Dealer*, espera que el viaje de Mr. Root resultará justificado. Su viaje preparará el terreno para una mejora en las relaciones entre los Estados Unidos y la América latina y establecer una corriente de amistad y de simpatía entre las partes de este continente.

---

NUEVA YORK, Julio 8—Telegrafían de San Juan de Puerto Rico, que Mr. Root ha llegado hoy á aquel puerto, de paso para Río de Janeiro, á bordo del crucero "Charleston".

Lo saludaron con salvas hechas por las baterías del puerto y por el crucero italiano "Umbría".

El gobernador de la isla le visitó á bordo del crucero, y Mr. Root y su familia bajaron á tierra y se dirigieron en coche abierto al palacio del gobernador. En el trayecto, Mr. Root fué objeto de grandes ovaciones por parte del pueblo.

En una conversación que tuvo en el palacio, Mr. Root, dijo que el cuarto congreso panamericano se reuniría probablemente en Buenos Aires; pero si los Estados Unidos lo desearan, se reuniría en San Juan de Puerto Rico.

## EL DOCTOR JOSÉ C. PAZ

PARÍS, Julio 8—El doctor José C. Paz ha salido hoy para el Mont Doro, donde se propone pasar una parte del verano.

## LAS CARNES ARGENTINAS

### UNA DENUNCIA INGLESA

LONDRES, Julio 8—El *Reynold's*, revista semanal que tiene gran circulación, especialmente en la clase obrera, publica en su número de hoy una carta de Buenos Aires, que contiene graves denuncias contra las carnes argentinas.

Dice el autor de la carta, que la inspección de las carnes en la República Argentina, es un mito. Los inspectores son hombres indignos que obtienen sus puestos en pago de los servicios que prestan á los gobiernos, cometiendo fraudes electorales, trabajo que es bien pagado en la República.

Es cierto que existe una ley de inspección, pero sólo sobre el papel.

Añade el corresponsal, que la tuberculosis hace estragos en la Argentina, y los inmigrantes que llegan al país se encuentran en un estado indescriptible de desaseo.

Termina diciendo que sólo la presencia de inspectores ingleses en las fábricas, sería una garantía de la calidad de las carnes.

## INFORMACION COMERCIAL

### EN EL STOCK EXCHANGE

RESUMEN DE LA SEMANA

LONDRES, Julio 8—Durante la semana que acaba de terminar, se acentuó la baja en el Stock Exchange, á tal punto que la semana fué la más desastrosa de la actual estación. Se calcula que sólo los títulos mineros han sufrido una baja total de cien millones de libras esterlinas en su valor. Como las pérdidas han afectado principalmente á casas fuertes la influencia sobre el mercado en general no fué tan grande como lo hubiera sido bajo otras circunstancias. En verdad que algunos especuladores pero fuertes resultaron completamente arruinados.

Como dije se publicaron algunas revelaciones sensacionales acerca de la situación de las diferentes compañías mineras. Una de ellas ha sufrido últimamente una defraudación de 30.000 libras esterlinas.

A pesar de los precios bajos á que se cotizan los principales títulos, la demanda no aumenta, y como era cierto cesaron de capitalistas disponibles en plaza, es probable que la baja continúe antes de que se produzcan una mejora en la situación.

Los periódicos financieros explican la actual baja por varias razones. Algunos opinan que la situación no mejorará hasta que haya mayor abundancia en el mercado monetario.

Otros atribuyen la situación actual del mercado á los rumores alarmantes que circulan acerca de los dificultades en que se ven envueltas varias importantes casas y también á las cuestiones de política internacional.

En general se puede decir que los capitalistas tienen poca confianza en la situación y que pasará mucho tiempo antes de producirse una mejora.

### EN EL MERCADO DE CEREALES

RESUMEN RETROSPECTIVO SEMANAL

NUEVA YORK, Julio 8—Ha habido muy poca animación en el mercado de trigo durante la semana que acaba de terminar. Las oscilaciones en los precios han sido de poca importancia y la tendencia general era de baja.

Ese se explica por la gran oferta que había mientras los compradores se mantenían reservados.

Los negociantes serios permanecen á la expectativa; creen en general que la baja ya ha alcanzado su límite extremo, tanto más cuanto que los precios se mantienen firmes en los principales mercados europeos.

Por otra parte, los últimos informes recibidos indican que Europa tendrá pronto que recurrir á los Estados Unidos en busca de trigo, tal vez más que en la estación correspondiente del año anterior.

Durante los últimos días de la semana, se produjo una mejora en las cotizaciones, principalmente á causa del aumento de la demanda que había por parte de los exportadores.

Contribuyó también á mejorar los precios el tiempo poco favorable que reinaba en los Estados del Sudoeste.

La compra de trigo de la nueva cosecha en ahora menor que en la misma estación del año pasado; sin embargo, los precios en ese cereal se mantuvieron firmes. Se cree generalmente que la demanda aumentará cuando haya alguna baja en los fletes.

El maíz estuvo flojo durante los primeros días de la semana; pero los precios mejoraron más tarde, á causa de las pocas entradas que había y el estado poco satisfactorio de los campos en las regiones del Oeste.

Ha habido poca animación en el mercado de exportación; los exportadores se abstienen de hacer operaciones de importancia á causa del margen reducido que les dejan los compradores europeos.

## RUSIA

## EL PROYECTO AGRARIO

### DISTURBIOS EN VARIOS PUNTOS

SAN PETERSBURGO, Julio 8—La comisión de la Duma ha aprobado el artículo del proyecto agrario referente á la expropiación de las tierras pertenecientes á la corona y á los monasterios.

Los telegramas que se reciben de varios puntos del imperio anuncian que la agitación agraria va en aumento.

Reina gran miseria entre los campesinos de las gobernaciones de Samara y Tamboff. El estado de los campos es allí pésimo á causa de la prolongada sequía. La lluvia que acaba de caer es demasiado tardía.

En la gobernación de Tamboff los campesinos han atacado una propiedad de la princesa Baratinsky. En el choque que se produjo con motivo de ese ataque fueron gravemente heridos un capitán de policía y cuatro agentes.

En otro punto de aquella gobernación hubo un combate en regla entre una banda de campesinos armados y un escuadrón de dragones. Tres campesinos fueron muertos y hubo además un número crecido de heridos.

En Krasnopolsk, punto de la gobernación de Poltava, ocurrió un choque entre campesinos pobres y otros ricos. Los primeros estaban irritados porque los ricos habían protestado contra el proyecto de expropiación. Del choque resultaron un muerto y varios heridos.

De Tiflis comunican que en Kedabry, punto situado al Sudeste de aquella ciudad, se libró un reñido combate entre campesinos armados y cosacos. Tanto los unos como los otros tuvieron varios muertos y heridos.

## FRANCIA

## LA CARTA DEL GENERAL MERCIER

### COMENTARIOS DE LA PRENSA

**LOS DIARIOS ANTIDREYFUSISTAS**

PARÍS, Julio 8—Casi todos los diarios de esta capital comentan la carta que ha dirigido al presidente de la Corte de Casación, M. Ballot-Beaupré, el general Mercier.

El diario *L'Aurore*, conocido órgano de M. Clemenceau, ministro del Interior, dice que los antiguos amigos del general Mercier, que lo trataban ayer de *bluffeur*, lo tratarán mañana de mentiroso.

La acción del general Mercier ha demostrado que es imposible condenar en menos número de líneas más cantidad de jesuitismo y de cinismo, ni hacer afirmaciones más mentirosas, ni equivocas, ni pérfidas, ni hacer negaciones más insolentes que las acumuladas por el general Mercier en la carta que ha dirigido á M. Ballot-Beaupré.

El conocido hombre de primera fila del partido socialista, M. Jean Jaurès, en su diario *L'Humanité*, manifiesta el temor de que la Corte de Casación, acatando el deseo manifestado por el general Mercier, decrete el reenvío de Dreyfus ante un nuevo consejo de guerra.

*La Tempa* dice que es innegable que el dictamen del miembro informante de la Corte de Casación, M. Moras, el del procurador general de la República, M. Baudouin, y la defensa de M. Mornard, han hecho plena luz respecto del "expediente secreto", de cuya exploración resulta demostrada, de una manera evidente, la inocencia de Dreyfus.

Concluye el diario citado diciendo que la anulación de las sentencias militares se impone, y que el reenvío de Dreyfus ante un nuevo consejo de guerra, provocaría el despertar, deseado tal vez por algunos, de una agitación peligrosa para la paz pública.

*Lo Tempa* repite las palabras con que concluyó su dictamen el procurador general de la República:

"Es necesario concluir. La paz pública lo ordena, la razón lo manda, la justicia lo exige, la ley lo permite y lo impone."

La prensa antidreyfusista guarda el mayor silencio respecto de este asunto, y tan sólo se ocupa de la carta del general Mercier el diario *La Patrie*, que dice que ese documento ha asustado á Dreyfus, que no ve más recurso que en la justicia complaciente de la Corte de Casación, quien al anular sin reenvío el fallo de Rennes, quiere salvar al traidor de la justa condena definitiva que lo aplicaría un nuevo consejo de guerra.

**La fiesta del "Touring Club"**

PARÍS, Julio 8—En la "orangerie" de los jardines de Versalles se ha realizado hoy un banquete con que el "Touring Club" ha festejado el ingreso á esa asociación del 100.000 miembro.

Enorme cantidad de andarines, de ciclistas, motocicletas y de automovilistas se reunió en el gran local de la "orangerie" bajo la presidencia del ex presidente de la República, M. Emilio Loubet.

En el momento de los brindis, M. Bailliff, presidente del "Touring Club" bebió á la salud del presidente de la República, M. Armando Fallières y de su predecesor M. Loubet, siendo el orador objeto de una entusiasta manifestación por parte de los comensales.

Luego el ministro de Obras Públicas, M. Barthou, pronunció un discurso en el que tributó homenaje á la inteligencia y á la voluntad.

La fiesta terminó con el reparto de condecoraciones, hecho por el presidente del "Touring Club", M. Bailliff.

**Ciclón en Texas**

PARÍS, Julio 8—Comunican de Texas que un violento ciclón se ha desencadenado sobre la región del Kef, causando perjuicios de consideración en la cosecha.

Muchísimos árboles han sido arrancados de raíz, los ferrocarriles están interrumpidos y buen número de casas se hallan inundadas.

La población de la región castigada por el ciclón se halla sumida en la mayor consternación.

**Los gimnastas en las Tullerías**

PARÍS, Julio 8—El general Dalstein presidió hoy los ejercicios de 10.000 gimnastas en los jardines de la Tullerías.

Concluída la fiesta, el general Dalstein tuvo palabras de felicitación para los miembros de la comisión que preparan así á los futuros soldados de Francia, facilitando la tarea de los oficiales.

**Homenaje al profesor Pozzi**

PARÍS, Julio 8—En el hospital Broca, bajo la presidencia del doctor Debowe, decano de la Facultad de Medicina, y con asistencia del ministro del Interior, M. Clemenceau, se realizó hoy la ceremonia de la entrega al profesor Samuel Pozzi de una medalla de oro, dibujada por Chaplain, y de un libro que contiene los artículos de célebres médicos sobre ginecología.

La ceremonia tenía por objeto celebrar el veinte y seis aniversario del profesorado del profesor Pozzi.

Se cambiaron discursos de felicitación y de agradecimiento.

## ESPAÑA

## LA MINORÍA REPUBLICANA

### REUNIÓN EN CASA DE SALMERÓN

MADRID, Julio 8 — La minoría parlamentaria republicana celebró hoy una larga reunión en el domicilio particular del jefe del partido, señor Salmerón, para fijar su actitud en las cámaras, con motivo del cambio político operado en el gobierno.

Se debatió extensamente la cuestión política actual, y todos unánimemente estuvieron contestes en mantener sus convicciones inquebrantables de absoluta intransigencia con el régimen monárquico; pero establecieron que nunca negarían su voto y apoyo á las leyes democráticas que se presenten á la sanción de las Cortes.

**El gobierno y los moretistas**

MADRID, Julio 8—En las esferas oficiales se manifiesta gran contento porque el gobierno gana muchos adeptos entre los moretistas. Estos, en su mayoría, declaran públicamente que no están dispuestos á seguir al señor Moret en la actual disidencia.

Tal como se presenta la situación política espera el gobierno que el señor Moret concluirá por apoyar al gobierno, como los hombres que forman hoy éste lo apoyaron antes á él.

**Gran "meeting" de protesta en Barcelona**

BARCELONA, Julio 8—Se ha verificado en esta ciudad un *meeting* monstruo, para protestar del proyecto del gobierno, de que los presidios de Africa se trasladen al castillo de Figueras.

Los enemigos de la solidaridad catalana promovieron un gran escándalo. Los vítores dados á Cataluña fueron contestados con vítores á España y á Cataluña española.

El señor Salvatella, que presidía la reunión, pudo apaciguar los ánimos, sin que ocurrieran incidentes desagradables.

**Por la solidaridad vasca — Llegada de comisionados**

MADRID, Julio 8—Comunican de San Sebastián que han llegado á aquella ciudad los comisionados catalanes que han de concurrir á la fiesta de solidaridad vasca.

Al recibirlos, un sujeto vitoreó al rey, y la muchedumbre reunida le apaleó, y no lo hubiera dejado quizá hasta haberlo muerto, si otro de los asistentes no hubiera dado un entusiasta viva á Euskaria libre.

**El incidente del "Terek"**

MADRID, Julio 8—Los telegramas que se reciben de Vigo desmienten la gravedad dada en el primer momento á la noticia de haber ocurrido una insubordinación á bordo del buque ruso "Terek".

Según parece, todo se reduce á la deserción de un marinero voluntario.

**Descarrilamiento de un tren**

MADRID, Julio 8—Un telegrama recibido de Oviedo dice que un tren de mercancías ha descarrilado cerca de San Pedro de Ferreros.

Del accidente resultaron siete heridos graves.

## ITALIA

**El viaje de los reyes**

ROMA, Julio 8—Esta tarde han emprendido viaje á Racconigi, donde se proponen pasar los meses de verano, el rey Víctor Manuel III y la reina Elena, acompañados de sus tres hijos, que fueron despedidos en la estación por todos los miembros del gobierno.

Por la mañana, el rey Víctor Manuel III, hablando con los ministros, les felicitó por el éxito alcanzado en la conversión de la renta italiana.

**Las vacaciones parlamentarias**

ROMA, Julio 8—El palacio de Montecitorio está completamente desierto, habiendo salido ya de esta capital todos los diputados.

El presidente del consejo de ministros, hon. Juan Giolitti, se propone pasar las vacaciones en Bordemecchia.

La política está tranquila y durante estas vacaciones, los ministros se proponen estudiar la reducción de varios impuestos, cuyos proyectos serán presentados á la aprobación de la Cámara de Diputados en cuanto ésta reanude sus sesiones, en los primeros días del próximo mes de Noviembre.

**El movimiento huelguista**

ROMA, Julio 8—Van multiplicándose los incidentes callejeros á que está dando lugar la huelga de los empleados de la compañía de tranvías de esta capital, haciendo necesaria repetidas veces la intervención de la autoridad policial.

Esta última da prueba de una gran paciencia.

Mañana por la tarde, los obreros de todos los gremios de esta capital, suspenderán su trabajo, para tomar parte en la reunión en favor de los empleados de tranvías, y en ella hará uso de la palabra el hon. diputado Enrique Ferri.

De Busto Arsizio, de Gallarate y de Turín, comunican que los obreros de las fábricas de algodón que se han declarado en huelga, insisten en su actitud de resistencia.

En vista de la facilidad con que se producen estas huelgas y de la evidente tendencia de los obreros de todos los gremios á apoyarse mutuamente y hacer causa común con los huelguistas, la Sociedad Comercial de esta capital, ha tomado la iniciativa para la constitución de una Liga Industrial contra las huelgas.

**Los gases del Vesubio**

ROMA, Julio 8—Telegrafían de Nápoles que de todo el subsuelo inmediato al Vesubio han empezado á salir gases mefíticos que hacen peligroso al bajar á los sótanos de las casas.

En la población de San Antonio cuatro individuos han caído asfixiados por dichos gases y uno de ellos ha fallecido.

**Desórdenes en Verona**

ROMA, Julio 8—Telegrafían de Verona que la población de aquella ciudad ha hecho hoy una manifestación hostil contra la municipalidad local por no haber ésta procedido al nombramiento de un médico.

Los promotores de la demostración llegaron hasta producir desórdenes durante los cuales hubo varios heridos, que tan sólo se tranquilizaron cuando la autoridad policial hubo procedido á detener á sus provocadores.

**Los caballeros del "Trabajo"**

ROMA, Julio 8—A consecuencia de una nota que le ha sido dirigida por la Cámara de Comercio Italiana de Buenos Aires, el consejo de la orden "Del Trabajo" ha resuelto que puede concederse la cruz de caballero de dicha orden también á los italianos residentes en el extranjero que trabajan en favor de la patria, favoreciendo la exportación de productos italianos.

**Elecciones administrativas en Génova**

ROMA, Julio 8—En las comunas de Génova y Sampierdarena, se han celebrado hoy las elecciones legislativas, que han sido un triunfo para los candidatos populares.

**Caída fatal**

ROMA, Julio 8—Telegrafían de Domodossola que un alpinista llamado Félix, ha caído hoy en el ventisquero de Gauli, siendo recogido cadáver.

**Asesinato de un médico**

ROMA, Julio 8—Comunican de Volterra, que en la comuna Monte Soudaio, ha sido asesinado un médico de apellido Dantilio, que había sido llamado á curar un propietario de apellido Fontacci.

**Hazañas de un bandolero**

ROMA, Julio 8—De Canicatti comunican que ha sido encontrado el cadáver del señor Cucurullo, secuestrado días pasados por una partida de bandoleros, y por cuyo rescate se exigía la suma de 100.000 liras.

El cadáver de Cucurullo tenía varias heridas de bala de fusil Vetterly.

Este asesinato es imputado á la cuadrilla de bandoleros que manda el conocido Fallia.

**Fallecimiento de un anarquista**

ROMA, Julio 9—Comunican de Ancona, que ha fallecido en aquella cárcel el anarquista Pelicetti, detenido con motivo del hallazgo de bombas, hecho en Castel Ferretti.

**Carreras de automóviles suspendidas**

ROMA, Julio 8—Comunican de Turín, que ha quedado anulada la carrera anual de automóviles en el circuito del Monte Cenisio, que estaba anunciada para el domingo próximo, á consecuencia de haberse negado la autoridad militar á dar los soldados necesarios para establecer la vigilancia necesaria á lo largo de los caminos del circuito.

## SUIZA

## LA CONVENCIÓN DE LA CRUZ ROJA

### LOS ARTÍCULOS REVISADOS

GINEBRA, Julio 8—Son muy importantes las reformas introducidas en el texto de la convención de la Cruz Roja, pues los delegados de las diferentes potencias han reconocido que la convención celebrada en 1864 era demasiado anticuada y no respondía á las necesidades de las guerras modernas.

He aquí las principales modificaciones introducidas en la convención.

En el artículo referente á la asistencia de los heridos y enfermos se dice que los beligerantes están obligados á asistir á los oficiales, soldados y demás individuos agregados con carácter oficial al ejército enemigo, que caigan en su poder. Si uno de los ejércitos beligerantes se ve obligado á evacuar el terreno dejando enfermos, heridos ó miembros del personal sanitario, todos ellos serán considerados por el enemigo como prisioneros de guerra y se les tratará como tales cuando se negocie el canje de los prisioneros.

Al terminar la batalla, el ejército que quede dueño del terreno tendrá la obligación de velar por la seguridad de los enfermos y heridos y protegerlos contra los malhechores que intenten desvalijarlos.

Antes de proceder al entierro ó la incineración de los cadáveres dejados en el campo de batalla, el ejército que haya quedado dueño del terreno tendrá que registrar la ropa de los muertos y recoger las cartas y objetos de valor que encuentre. Hará luego una lista de todas esas cartas y objetos y la comunicará al ejército enemigo. Terminada la guerra, ó antes, si fuera posible, los dos ejércitos canjearán las cartas y objetos recogidos así.

Otro artículo estipula la inviolabilidad del personal del cuerpo sanitario; pero esa inviolabilidad cesará, desde el momento que los miembros de dicho personal cometan actos perjudiciales para el enemigo. Sin embargo, la posesión de armas por parte de los médicos y enfermeros y la presencia de guardias armados alrededor de los hospitales no será considerada como causa para prescindir de la inmunidad estipulada.

En el tercer artículo se enumeran los miembros del personal sanitario que en el caso de caer en poder del enemigo no serán tratados como prisioneros de guerra.

Hay un artículo especial dedicado á la protección que hay que acordar al material de los hospitales y á la inmunidad de los convoyes que conduzcan á los enfermos y heridos.

Los gobiernos representados en la conferencia serán invitados á castigar á los comerciantes que abusen de la bandera de la Cruz Roja, empleándola para proteger sus establecimientos particulares.

En cuanto á la obligación del tribunal permanente de arbitraje de La Haya, la nueva convención la limita á la interpretación de la misma, en tiempo de paz.

Entre las potencias representadas en la conferencia figuraban China, Siam, Corea y el Estado libre del Congo.

Los delegados rusos y japoneses fueron los que más activa participación tomaron en los debates y llamó la atención la cordialidad que reinaba entre ellos.

## INGLATERRA

**La cuestión de Macedonia**

LONDRES, Julio 8—Todos los diarios comentan extensamente las declaraciones hechas ayer en la cámara de los lores por lord Fitzmaurice, subsecretario parlamentario del Foreign Office, acerca de la cuestión de Macedonia.

Ha encontrado una acogida poco favorable el anuncio hecho por lord Fitzmaurice, de que las potencias han consentido en la elevación de los derechos aduaneros en Turquía, siempre que el producto de esa elevación sea dedicado á la realización de las reformas que el gobierno otomano ha prometido introducir en Macedonia. Se cree generalmente que la Sublime Puerta no cumplirá con su promesa, de modo que el comercio inglés sufrirá pérdidas sin razón que las justifique.

Por lo demás, la declaración de lord Fitzmaurice, es considerada como una seria advertencia á Turquía. Ha indicado claramente que el gobierno británico está decidido á insistir en el cumplimiento de las promesas hechas por la Sublime Puerta y que no cree ya necesario continuar las negociaciones al respecto.

Lord Fitzmaurice, ha indicado además en su discurso que en el caso de ser necesario reanudar las negociaciones, la Gran Bretaña procedería con mayor energía que hasta ahora.

**La rebelión en el Natal**

LONDRES, Julio 8—Un telegrama recibido de Durban anuncia que las fuerzas de la colonia del Natal han rodeado y aniquilado casi por completo una partida de indígenas rebeldes en el distrito de Umvoti.

Murieron 544 rebeldes y sólo pocos consiguieron huir.

Las fuerzas del gobierno no tuvieron baja alguna.

## ESTADOS UNIDOS

**Proyecto de desarme general**

WASHINGTON, Julio 8—El diputado republicano Mr. Burton está preparando un proyecto práctico de desarme general que se propone presentar en Londres en el próximo congreso de la Liga interparlamentaria.

## NORUEGA

**El viaje del emperador de Alemania**

TRONDHJEM, Julio 8—Ha llegado hoy á este puerto el emperador Guillermo II de Alemania.

El rey Haakon VII fué á bordo, donde ambos soberanos se abrazaron y se besaron afectuosamente.

Luego se retiraron al salón de á bordo y tuvieron una conversación que duró cerca de cuarenta minutos, completamente solos.

El emperador y el rey Haakon bajaron luego á tierra y se dirigieron en coche al palacio real, en medio de las constantes aclamaciones de la multitud.

Después de haber regresado á bordo, el emperador Guillermo II volvió á bajar á tierra por la noche á fin de asistir al gran banquete que se celebró en su honor en el palacio real.

## AUSTRIA-HUNGRÍA

**Represalias contra Servia**

VIENA, Julio 8—Además de la prohibición de importar ganado servio en pie, este gobierno ha prohibido también la introducción de carnes conservadas procedentes de ese país, á causa de los derechos exorbitantes con que Servia grava los productos austriacos.

## BRASIL

**Elecciones en Río de Janeiro — El globo "Portugal"**

RIO DE JANEIRO, Julio 8—En el estado de Río de Janeiro tuvieron lugar hoy las elecciones de presidente y vicepresidentes.

Para el primer puesto fué elegido el señor Alfredo Backer, y para los segundos los señores Luis Castro, Benedicto Nunes y Casios Pinheiro.

—En el globo "Portugal" hizo una ascensión el capitán señor Magalhaes Costa.

El globo se mantuvo en el aire veinte minutos.

## CHILE

## LA CUESTIÓN DE TACNA Y ARICA

### PROPUESTA DE ARREGLO

SANTIAGO, Julio 8—Se asegura que el gobierno prepara una nota dirigida al gobierno del Perú, en la cual le propondrá el *statu quo* de las concesiones que Chile podría hacer para resolver definitivamente la cuestión de Tacna y Arica.

La partida del ministro en Lima, señor Balmaceda, será aplazada hasta conocer la respuesta peruana.

—A fines de mes partirán para Europa los oficiales que irán á perfeccionar sus estudios militares.

—El Banco de Chile proyecta abrir una sucursal en Londres.

—Esta tarde se inauguró la avenida España.

Reinó gran entusiasmo.

Asistieron al acto el ministro de España, y las autoridades.

También aquéllos concurrirán á la inauguración del Centro Español, que tiene lugar esta noche.

## CREACIÓN DE CONSULADOS

### EL ASESINO DUBOIS

SANTIAGO, Julio 8—En el presupuesto para 1907 se consignan los fondos destinados á crear diversos nuevos consulados.

—La atención pública está concentrada en el proceso del asesino Emilio Dubois.

Se sabe que éste es autor de muchos crímenes en Colombia, Bolivia, Perú, Santiago y Valparaíso.

En estas dos ciudades chilenas asesinó, sin dejar rastro, á los comerciantes Lafontaine, Titius, Challe y Tillmann.

Ultimamente se encontró en poder de Dubois un reloj de oro de Lafontaine.

—En el programa de las fiestas del centenario de la independencia, parece que se incluirá un número sobre construcción de un gran hotel.

—Es probable que el ministro de Chile en Londres, señor Cana, haga un viaje á Santiago.

## REPÚBLICA ORIENTAL

## LOS ESTUDIANTES Y EL MINISTRO ROOT

### VAPORES BRASILEÑOS DETENIDOS

MONTEVIDEO, Julio 8—En la asamblea de estudiantes de la Facultad de Derecho, después de una larga y animada discusión, se resolvió no realizar la recepción al ministro de Estado norteamericano, señor Root, á su llegada á Montevideo, expresando que un acto de esa naturaleza en los momentos que los Estados Unidos desarrollan una política absorbente, abiertamente imperialista, podría ser interpretado como una adhesión á esa política, que los estudiantes de derecho repudiaban.

—Una comisión del Club Football Nacional, fué á bordo del "Helios" para recibir á los *footballistas* del Belgrano, llegados de esa y los acompañó luego á un paseo por la ciudad.

Más tarde se les ofreció un almuerzo en el Grand Hotel.

—Entre el procurador señor Quintín Olarriaga y el teniente señor Isidoro Inchaurte se produjo un violento incidente personal.

El teniente Inchaurte descerrajó un tiro de revólver á su adversario, sin lograr herirlo.

El señor Olarriaga repelió la agresión dándole varios golpes en la cabeza.

Ambos fueron reducidos á prisión.

—En distintos parajes de la ciudad aparecieron carteles subversivos, en los cuales se atenta en forma descomedida y se amenaza al presidente de la República.

—El cónsul del Brasil, en cumplimiento de órdenes superiores de su gobierno, suspendió la salida de los vapores brasileños "Guanará" y "Ladario", que debían zarpar, el primero para Buenos Aires y el segundo para Corumbá.

El objeto de la detención es ampliar las averiguaciones sumarias sobre la sustracción del dinero, que conocen los lectores de LA PRENSA.

## PARAGUAY

## LIMITES ARGENTINO-PARAGUAYOS

### TRABAJOS DE LAS COMISIONES

ASUNCION, Julio 8—*El Diario* publica párrafos de una carta de uno de los miembros de la comisión mixta que estudia el brazo del río Pilcomayo, para fijar los límites paraguayos y argentinos.

Los comandantes Zurueta y Ayala—dice—adelantaron bastante la expedición y se encuentran hoy á muchas leguas del campamento.

Dichos expedicionarios hallaron el punto verdadero donde nace el brazo Norte del Pilcomayo, descubriendo que el riachuelo acaba en un estero y que el estero de Patiño queda algo lejano de allí.

Los exploradores seguirán más allá del Patiño, ya en vía de explorar el brazo Sud, que sin duda debe ser el brazo principal, el cual cruza por medio del gran estero Patiño.

Todos viajan en buena salud.

## LA REVOLUCIÓN DE MATTO GROSSO

### INVASIONES EN EL PARAGUAY

ASUNCION, Julio 8—*Los Sucesos* publica las siguientes informaciones sobre la revolución en el Estado brasileño de Matto Grosso:

Confirmamos nuestras denuncias anteriores sobre los avances que las fuerzas brasileñas hacen en el territorio paraguayo de los departamentos fronterizos, para proveerse de ganado á escapar á la persecución.

Los hacendados brasileños pasaron sus haciendas al territorio paraguayo, con objeto de ponerlas á salvo, y esta es la causa, según parece, de las frecuentes excursiones de partidas armadas brasileñas, que se hacen en nuestro territorio.

Tenemos noticias de que esas partidas no se limitan á recoger hacienda sino también á reclutar paraguayos, á viva fuerza, para uno ó otro bando.

Estos avances, que pueden ser origen de serios conflictos, obligan al gobierno paraguayo á tomar medidas que imposibiliten sus repeticiones.

Es necesario destacar á la frontera algunas fuerzas, para impedir los atropellos.

## EL ESTADO DE SITIO

### *PERIODISTAS DEPORTADOS*

## HABEAS CORPUS DENEGADO

### LA DOCTRINA JUDICIAL

ASUNCION, Julio 8—Oído el parecer del fiscal general de Estado, resolvió el superior tribunal no hacer lugar al recurso de *habeas corpus* interpuesto por los periodistas detenidos en virtud de la ley de estado de sitio.

En consecuencia, todos los presos solicitaron permiso para abandonar el país.

Aun no se ha resuelto si les será ó no concedida la petición.

ASUNCION, Julio 8—El Ejecutivo accedió á la solicitud de los periodistas presos, y puso á su disposición el vapor nacional "Libertad", que saldrá esta tarde, probablemente, para que los conduzca hasta Corrientes.

Los expatriados son los señores Enrique López, de *La Tarde*; Alejandro Audibert y Felipe Becher, de *La Ley*; Modesto Guggiari, de *Alón*; Eduardo Acosta, de *El Enano*; Rufino Villalba, de *Rojo* y *Azul*.

El informe fiscal, estudia el recurso de *habeas corpus* y la inconstitucionalidad de la ley de sitio, como primera cuestión á resolver, si el Superior Tribunal puede conocer, decidiendo en grado originario, y si dicha ley es ó no inconstitucional.

Es indudable que toda ley dictada por el poder legislativo—dice—puede ser comparada á la C. M. y que el árbitro común en definitivo en dicha cuestión, es la suprema autoridad de los tribunales; pero también es innegable que debe en cada caso, seguirse las formas y reglas de procedimientos prescriptos por las le

...ertar condenados que no hayan cum...tiempo de prisión que la ley—reglamentaria de la Constitución—determina para hacer viable la conmutación de penas, aunque medien circunstancias de caudillos electo...

Tenemos aquí un caso concreto al respecto.

Aprovechando el 23 de Febrero, el oficialismo local trató de obtener—gracia la intervención de un sentenciado—que no había cumplido ni una tercera parte de la pena que le fuera impuesta, reincidente la absolución que le ha dictado este jurado de paz.

Pero el P. E. rechazó la injustificada petición.

Se ha elevado el mismo pedido ante la Suprema Corte.

El tribunal debe meditar bien el caso, pues si concediera la gracia, habría sentado un mal precedente.

Los elementos oficialistas de toda la provincia golpearían en lo sucesivo á esa puerta, para burlar los principios del código penal, con todo delito de menor cuantía que cometieran. Así como se acordaría ahora gracia, antes de cumplir una tercera parte de la pena, forzando argumentos, habría que conceder después la libertad al día siguiente de la sentencia.

LA PRENSA, con motivo de una información del corresponsal en Lobos, denunció ya el abuso que se había cometido por el anterior gobierno, de robar de delincuentes agraciados la provincia, que sirven actualmente de guardia pretoriana en los atrios.

Como el gobernador Irigoyen parece que ha prestado atención á la denuncia, sin duda se dirigen los ojos á la Suprema Corte, por si pegna.

—La municipalidad va á proceder á la formación de la lista de ciudadanos que saben leer y escribir, y de la cual han de ser sacadas las comisiones empadronadoras, encargadas de levantar el registro cívico provincial.

Hay más de cien niños que carecen de escuela.

—A pesar de haber sido designado el señor Francisco Petrelli, por el departamento nacional de higiene para ejercer la medicina en ésta, desde el 1o. de Mayo, aun no ha llegado.

La jefatura de policía aprobó el proceder del comisario local, que hizo cerrar cierta casa por no haber facultativo.

Hay una cantidad de enfermos y algunos heridos que carecen de asistencia médica en absoluto.

Urge que el departamento de higiene ordene al señor Petrelli que se haga cargo del puesto, ó en caso contrario que nombre á otra persona.

El vecindario agradecerá que LA PRENSA se interese por este asunto, para salvar de mayores males á la población.

## CHUBUT

**Perjuicios de la sequía y nevadas—Mejoramiento del servicio de navegación—Las tierras públicas.**

RAWSON, Julio 8—Debido á la falta de lluvias este invierno, el año se presenta con malas perspectivas para los hacendados, por la escasez de pasto.

Hoy ganaderos que han perdido casi todo el ganado y otros hasta parte del capital, á causa de la dacura de los animales y las nevazones.

En la parte cordillerana los campos están en muy buen estado.

Ahora todos los vapores de la compañía Hamburgo Sud Americana arriban á este puerto para embarcar carga y pasajeros; lo que es un buen adelanto y sirve de comodidad para los interesados.

Son leídas con interés las publicaciones de LA PRENSA sobre las tierras públicas, y sería de desear que el gobierno, antes de enajenarlas en remate público, optara por arrendarlas primero en las condiciones que establece la ley y después venderlas á los arrendatarios pobladores.

Esto promovería el mejor medio de fomentar el progreso de estos territorios, y evitar las intrigas y especulaciones; lo que es causa del estacionamiento y atraso en que se hallan los territorios.

—Comienzan á sentirse los vientos fuertes.

**Las nevadas en la Patagonia—Comentarios sobre su informe**

RAWSON, Julio 8—Regresó el secretario del juzgado letrado.

Se espera que el ministro nombrará una persona idónea y competente, para ocupar ese puesto, pues en estas parajes es donde más necesarios son los servicios de personas intachables.

—Se comenta el informe de las escuelas de la Patagonia, publicado por el señor J. B. Zubiaur, con motivo de la visita, que bastante á la ligera, hiciera hace unos meses.

Los buenos liberales, que son generalmente sinceros, reconocen que hace cargos injustos contra la institución salesiana de esta capital, pues la instrucción que se da actualmente en la escuela de esa congregación, es superior á la de las escuelas fiscales.

En cuanto á moralidad nada se puede decir.

Respecto de las reformas que propone para las escuelas fiscales, se reconocen como muy acertadas y se cree que reportarían beneficios.

**Homenaje póstumo — Elecciones municipales**

RAWSON, Julio 8—En la sociedad italiana y por invitación de ésta, tuvo lugar hoy un funeral cívico en el descanso del señor Luis Costa, que falleció de esa hace días.

El doctor Angel Picci fué el orador.

En ese acto firmaron los presentes una carta de condolencia que será dirigida á la esposa del extinto, señora Antonia O. de Costa.

Se resolvió también solicitar de la municipalidad que ponga el nombre del señor Costa á una de las calles principales de este pueblo, ó sea la que figura en el plano con el número doce.

Se sabe que la municipalidad accederá y que en la semana próxima se dará un decreto al respecto.

El periódico local publica la biografía del extinto y hace resaltar los servicios que ha prestado á este territorio y á la mayoría de los que hoy se encuentran en condiciones desahogadas.

Ha sido, sin duda alguna una persona de muchos méritos, y las demostraciones que se hacen en su honor, lo demuestran.

—Mañana se realizarán las elecciones municipales.

## MISIONES

**Estado deplorable de un cuartel — Las próximas conferencias sobre la lepra**

POSADAS, Julio 8—El cuartel militar de ésta se encuentra en pésimas condiciones y amenaza convertirse en ruinas, debido á la incuria del Ministerio de Guerra.

En algunas paredes del cuerpo principal del edificio se notan grietas que pueden dar lugar á un derrumbamiento, si no se procede á su reparación inmediata.

Me consta que varios jefes de ejército que fueron encargados de la vigilancia del cuartel, comunicaron al Ministerio de Guerra el estado desastroso en que se hallaba el edificio é indicaron las refacciones que eran indispensables, que se harían con una exigua erogación, sin que hasta hoy se haya resuelto nada al respecto.

De los edificios destinados para alojamiento de tropas, una cuadra se halla totalmente arruinada.

—Se hace indispensable que el Ministerio del Interior resuelva el nombramiento del médico que debe representar á este territorio en la conferencia sobre la enfermedad de la lepra, que tendrá lugar en ésta el 21 de Agosto próximo, por cuanto el delicado estado de salud del médico de esta gobernación, doctor Ramón Madariaga, no le permite trasladarse allí.

Esa terrible enfermedad de la lepra comienza á preocupar seriamente á estas poblaciones.

Se asegura que en varios departamentos de este territorio y la provincia de Corrientes, sobre el río Uruguay, aquélla se desarrolla de una manera alarmante.

**Colonización finlandesa—Arribo del contingente—Deficiencias administrativas**

POSADAS, Julio 8—En el vapor "Lucero" han llegado hasta y continuaron viaje hacia el departamento de Santa Ana, el primer grupo de 57 colonos finlandeses, que van á establecerse en las tierras que la colonización finlandesa pidió al efecto y obtuvo del gobierno.

Las chacras donde se ubicarán aquéllos se encuentran frente al camino que actualmente abre el ingeniero señor Foulliand para el Yerbal Viejo.

A cada cuatro kilómetros de trayecto del camino, el ingeniero señor Foulliand traza grupos de manzanas destinados para escuelas y administración de los colonos.

Muchos de los intensos deseos de trabajar y ser útiles que fácilmente se adaptarán al clima y á las condiciones de estas tierras.

Esta colonización, como la que está radicando en la picada de San Javier, requieren con urgencia la instalación de una oficina de correos en la colonia Bompland, donde concurren una y otra, pues no se concibe una colonización provechosa sin este primordial elemento de comunicación, destinado principalmente á traer nuevos elementos de población.

**Entrega de plantas de yerba mate—Compromiso no cumplido**

POSADAS, Julio 8 — Regresó de Santa Ana el profesor de la escuela agrícola de ésta, señor León Roger, quien se trasladó por orden del Ministerio de Agricultura y á pedido del señor Antonio Llames, para recibir de este las cinco mil quinientas plantas de yerba mate que se comprometió á entregar al gobierno para distribuirlas entre los colonos, por cinco mil pesos, que recibió en pago adelantado.

Como se recordará, en Noviembre del año pasado el director de esta escuela, ingeniero señor Tessuriebehere, se trasladó á Santa Ana con igual objeto, sin que el señor Llames hubiese podido cumplir el compromiso, por cuya razón el Ministerio de Agricultura lo demandó judicialmente para que cumpliera con el contrato ó hiciera la devolución de los cinco mil pesos.

Resulta ahora que el señor Roger tampoco ha podido recibir las plantas, porque el señor Llames carece de ellas, según se ha comprobado ante las autoridades y vecinos de Santa Ana, por acta que ha tenido á la vista, la que será presentada al juzgado letrado por el fiscal, como una prueba más á favor de la demanda que se tramita contra el señor Llames.

Se critica al Ministerio de Agricultura la grave irregularidad de haber pagado adelantado, sin exigir fianza de ninguna índole.

## FORMOSA

## LA ADMINISTRACION MUNICIPAL

### EL OFICIALISMO Y LAS ELECCIONES

FORMOSA, Julio 8—El presidente de la municipalidad pasó nuevamente al juez letrado el informe de la comisión investigadora de la administración del comisionado municipal.

De dicho informe resultan cargos graves contra el citado funcionario.

Sin embargo, se cree que será elegido presidente del comicio de las elecciones que se efectuarán hoy, pues ha sido nombrado escrutador titular por el comisionado nacional, señor Centeno.

—Hoy se efectuaron las elecciones de cinco municipales, por cuyo motivo reina gran animación en la población.

Se censura con acritud la participación directa que toman en los trabajos algunos empleados, en especial los de la gobernación, quienes se valen del empleo que ocupan para obtener votos de los vecinos.

FORMOSA, Julio 8—En el mayor orden se efectuaron hoy las elecciones de cinco municipales.

Triunfó por una enorme mayoría, la lista contraria al círculo del gobernador, señor Luna Olmos.

Los electos son los respetables y arraigados vecinos, señores Carlos C. Castañeda, José Bibolini, Adolfo Senés, José Borrapardo y Alberto D. Auguero.

Reina verdadero júbilo en esta población, por el nuevo triunfo del pueblo, pues inspiran confianza los electos.

## CATAMARCA

## DISIDENCIAS POLÍTICAS

### *LOS CAMINOS Y LA SENADURÍA*

CATAMARCA, Julio 8—El senador José Antonio Acuña abrió caminos en los campos del departamento de Valle Viejo, según sus conveniencias particulares y cerró los que existían.

En seguida solicitó la aprobación del Poder Ejecutivo, el que lo pasó en vista á la municipalidad, por ser de su jurisdicción.

Esta consideró que eran inconvenientes dichos caminos y dispuso hacer saber perentoriamente al autor que debería restablecer los anteriores.

Elevadas al P. E. estas disposiciones fueron aprobadas.

Conocedor el senador Acuña de lo ocurrido se presentó en el despacho del gobernador interino señor Narvaez, en actitud airada, y en tono alterado protestó de la resolución del gobernador.

Este, que es una persona pacífica y caballeresca, se paró é imperativamente le prohibió que continuara. Le dijo que las resoluciones del P. E. no era allí donde debían ser discutidas.

El senador salió todo descompuesto, y fué á la imprenta de *La Ley* á retirar el pedido que antes hiciera al director de que no publicara la citada resolución.

Se dice que esta escena exterioriza las luchas internas del partido de la situación, por el asunto de la senaduría nacional que quedaría vacante este año, pues se disputan tendencias y elementos correlistas, acuñistas y ocampistas.

El periódico oficial *La Ley* sorprendió hoy á todos con un suelto en que encomia la labor del senador doctor Francisco Carucio y Figueroa, en favor de la provincia que representa, cuando, á despecho de todo Catamarca, sus éxitos lo atribuía dicho diario siempre á otros.

## JUJUY

**Trabajos industriales**

ABRA PAMPA, Julio 8—Bajo la dirección del capitán Skeet, se instala en la draga del Oromayo la luz eléctrica, para hacer trabajos de día y de noche, sin dificultad alguna.

Nadie duda que el resultado será favorable.

La compañía M. Oromayo 1o., con algunas dificultades recibe los materiales para la draga y para la fuerza eléctrica, que son conducidos por la quebrada del Toro, de Salta.

## MENDOZA

**Fracaso de una iniciativa**

MENDOZA, Julio 8 — Ha fracasado la compañía telefónica que pensaba establecerse en ésta á causa de la reglamentación hecha por la municipalidad, que es perjudicial para los intereses de la empresa.

## SALTA

**Triunfo electoral de la oposición**

SALTA, Julio 8—En las elecciones realizadas hoy en Campo Santo, para diputado provincial, triunfó el candidato de la oposición, doctor Julio Cornejo.

## RIOJA

**El ... de correos**

TELLO, Julio ... la estación Tello, que es terminal del ... de Serrezuela á San Juan, no hay ... de correos, lo cual causa enormes perjuicios á este vecindario.

El jefe de la estación sería ... de las personas indicadas para ocupar el ... de encargado de correos.

## CÓRDOBA

## ACUSACIONES CONTRA PERIODISTAS

### LA POLÍTICA NACIONAL

CORDOBA, Julio 8—En cumplimiento de la resolución de la Cámara de Diputados, la policía constituyó en arresto al señor Manuel Maciel, cronista de *Los Principios*.

El diputado señor Astrada, director de *La Verdad*, inició en la cámara una acusación contra otro periodista, por violación de los fueros parlamentarios.

—Debido á la intervención del subintendente de policía, tuvo solución el desacuerdo que existía entre el secretario-asesor y el comisario de pesquisas.

Este último retiró la renuncia que había presentado con tal motivo.

—Es leída LA PRENSA, con motivo de las interesantes crónicas que trae sobre el movimiento radical.

—Reina gran expectativa en el público por la solución de la crisis del ministerio nacional.

Los candidatos son discutidísimos en los círculos oficiales.

—Se anuncian graves irregularidades en el servicio interno del hospital San Roque.

**Los ascensos proyectados—El arreglo de la deuda—La fórmula gubernativa.**

CORDOBA, Julio 8—Se espera con ansiedad el decreto de ascensos á los jefes.

Ha producido mal efecto el rumor que circuló de que sería postergado el comandante Coquet, que lleva 16 años en el grado actual.

—Llama la atención la lentitud de las obras del hospital de Clínicas.

—Estudia actualmente la respectiva comisión legislativa, las bases del arreglo de la deuda de la provincia con la nación.

—Preocupa al público la demora del ministerio para resolver el asunto de la escuela normal.

—Se insiste en afirmar que la convención provincial consagrará la fórmula gubernativa del Barco-Torres.

**Los ascensos en el ferrocarril al Pacífico—Empleados mal retribuídos**

MIGUEL SALAS (F. C. P.), Julio 8—Los empleados de la estación del ferrocarril al Pacífico, no son remunerados en la forma que sus servicios lo requieren.

El ser pasado de cambista á telegrafista se concepta como un ascenso puramente honorífico pues el sueldo no aumenta, á pesar de las nuevas responsabilidades que se imponen á los ascendidos.

El sueldo que se da á un cambista es de 60 pesos, y si se le asciende, queda con la misma asignación; lo que es una injusticia por parte de la empresa, porque si un empleado se hace digno del ascenso por su competencia y buena conducta, justo es que al darle un empleo superior al que desempeñaba se le conceda una remuneración mayor.

Como se comprende, los telegrafistas y los auxiliares, por el hecho de ocupar puestos de tales, se ponen en contacto directo y continuo con el público y por consiguiente deben presentarse decentemente arreglados.

Esto da lugar á preguntar cómo es posible que con 60 pesos á los telegrafistas y 45 á los auxiliares, se pueda exigir un servicio que pase de la categoría de mediano.

De aquí resulta que el perjudicado es el público que sufre en sus intereses, no porque los empleados sean incompetentes, sino por la negligencia ó avaricia de la empresa, pues lo que bien fácil es comprender que un empleado no pondrá tanto esmero en atender sus obligaciones cuando sabe que sus servicios son mal retribuídos ó comprende que sus superiores saben apreciarlos en lo que realmente valen.

Si la empresa atendiera esta indicación estaría á salvo los intereses del público, y los empleados pondrían toda su buena voluntad al servicio de la empresa y de aquél.

**Demostración social**

COSQUIN, Julio 8—Tuvo lugar el banquete ofrecido al señor Luis M. Pérez con motivo de haber sido reconocido en el grado de teniente coronel de la reserva.

La fiesta fué hermosa y una elocuente demostración de simpatía.

Ofreció el banquete el doctor Villanueva con frases que arrancaron grandes aplausos, que agradeció el obsequiado.

El comercio de Cosquín le regaló una hermosa placa de plata.

**Nuevo periódico—La sequía y las heladas**

JESUS MARIA, Julio 8 — Apareció el semanario *El Arco iris*.

—Se recibió del puesto el nuevo juez de paz señor José Manuel Monteya.

—La sequía empieza á hacer estragos en las haciendas.

Muchos hacendados temen que puedan perder totalmente sus ganados.

Las heladas continúan.

Hace cinco meses que no llueve.

## CORRIENTES

## LA PRÉDICA RELIGIOSA

### PROTESTA CONTRA UNOS MISIONEROS

MERCEDES, Julio 8—Un grupo de personas hizo anoche una protesta, en forma violenta, contra los sacerdotes que se encuentran en ésta predicando misión.

Desde hace varios días se venía alimentando una indignación callada, aun entre las familias, á causa de la forma intemperante con que se conducían los sacerdotes en la cátedra sagrada.

Los temas preferidos eran el liberalismo, la escuela laica y la masonería.

Anoche predicaban contra el matrimonio civil, cuando se levantaron voces contra los predicadores.

La protesta tomó proporciones y el cura se vió obligado á cerrar las puertas del templo y las señoras se asustaron.

Tuvo que intervenir la policía porque los jóvenes y el sacerdote lo llevaron las quejas.

Hoy, en todos los corrillos se han ocupado del asunto y circula una invitación para un *meeting* de protesta que tendrá lugar mañana contra la conducta que observan los predicadores, según dice la invitación.

**Temblor de tierra**

CRUZ DEL EJE, Julio 8—A las 5.50 de la madrugada se sintió un temblor de tierra de poca intensidad.

## SANTA FE

**Inscripción municipal — Homicidio en un baile**

ESPERANZA, Julio 8—La municipalidad ha dictado un decreto por el cual se convoca á los electores del municipio para que se inscriban en el registro cívico municipal, para su ampliación.

La inscripción será abierta el 5 de Agosto próximo, y funcionará los días domingos y feriados.

—En una casa de bebidas, situada en los alrededores de esta ciudad, donde anoche se daba un baile sin permiso de la policía, se cometió un homicidio, del que resultó víctima José Galiano.

El criminal aun no ha sido arrestado.

Los concurrentes al baile se hallan presos é incomunicados.

—El jefe político, señor Francisco L. Zucchi, se halla mejor de la enfermedad que le tiene en cama.

—El tiempo está húmedo.

**Viajeros**

FIRMAT, Julio 8—Hoy se ausentó para ésta la señorita Fanny Larrondo, acompañada de la niña Nelly Deffis.

—El tiempo está nublado.

**La subprefectura**

RECONQUISTA, Julio 8—El señor Rafael Ariola fué nombrado auxiliar de la subprefectura de este puerto.

—Después de varios días de calor, cambió la temperatura.

**Malezas á las haciendas—Formación de los cuatreros**

TOSTADO, Julio 8—En virtud de ciertas sospechas de los criadores, que están situados al Norte, por los muchos robos de haciendas yeguarizas que se les efectuaba, salió á campaña el comisario de la localidad, señor Juan L. Müller, acompañado del estanciero señor Justo Juárez, y siguieron unas huellas frescas, que al parecer eran de indios que se internaban en el Chaco.

De pronto, y á una distancia considerable de Fortín Regimiento 6,—posesión de Juárez,—cambió rumbo la huella hacia el Noroeste, y pudieron descubrir que lo robado se llevaba á unos obrajes próximos á la línea limítrofe con Santiago del Estero.

También se pudo comprobar, por intermedio de Esteban Velázquez y Celestino Rodríguez, que fueron tomados infraganti con alguna hacienda, de la que buscaba el comisario señor Juárez, que por allí merodea de mucho tiempo atrás, una gavilla de individuos de malos antecedentes, que las autoridades de Santiago no solo no los persigue, sino que encubren ese cuatrerismo.

Salvador García, acusado como autor principal de los arreos que se hicieron al señor Juárez y á otros, vivía juntamente con Velázquez y Rodríguez, en el lugar del Pozo Dichoso, punto de reconcentración de los robos para ser trasportados, según se cree, á los obrajes de la línea férrea de Añatuya al Chaco.

Esteban Velázquez pretendió suicidarse una vez que llegó á la comisaría, y al efecto, se produjo una herida en el vientre con un puñal que, descuidadamente, dejó á su alcance un particular que acompañaba á la comisión que lo detuvo.

Es de imprescindible necesidad que el gobierno instale una comisaría en la parte Norte de ese distrito, con elementos suficientes para que se pueda batir á menudo el cuatrerismo, y ponerse de acuerdo con el gobierno de Santiago para llevar á cabo una persecución general en toda esa zona, que por los bosques y las poblaciones diseminadas, son el albergue de gentes de esa naturaleza.

**Colación de grados—El torpedero "Pilcomayo"**

SANTA FE, Julio 8—Tuvo lugar la colación de grados de los nuevos abogados doctores Enrique Mosca, Benito Parma, Vicente Tocalino y Adolfo Arnya y Diógenes Antilli.

Con motivo se congregaron numerosas familias de nuestra distinguida sociedad en el palacio del Consejo de Educación, donde se llevó á cabo la ...

Después de los ... del doctor Horacio Rodríguez, profesor ... del colado doctor Benito Parma, ué observ... la concurrencia con un *lunch*.

—Ha llegado la torpedera "Pilcomayo", que viene para llevar dinamita destinada al teniente Sulvá, que está trabajando en el puerto del Diamante.

—El tiempo está lluvioso.

**Desarrollo de la viruela—Agresión á bordo—Hallazgo de un cadáver**

ROSARIO, Julio 8—Continúa el desarrollo epidémico de la viruela en el municipio.

Ha llegado el caso de que falta lugar en la Casa de aislamiento para alojar á los atacados de esa enfermedad.

Sin embargo, el promedio diario resulta muy inferior á épocas anteriores en igual fecha.

La enfermedad se presenta con caracteres benignos, pues son raros los desenlaces fatales.

—A bordo del vapor "Albertina", atracado al muelle de Castellinos, fué herido el capitán del buque, señor Marini Ceja, de una puñalada en el vientre y un tajo en una mano, y el piloto del mismo, señor Torcuato Baini, en el muslo izquierdo.

Ambos fueron agredidos por un marinero, que fué despedido.

El agresor aun no ha sido arrestado.

—Ha muerto repentinamente en la vía pública, el soldado del guardia de cárceles Justiniano Heredia, debido á un síncope cardíaco.

—Han dado aviso del puerto de San Lorenzo á la ayudantía marítima de ésta, que ha aparecido flotando en las aguas el cadáver de un hombre que presenta en el cuerpo ciertos síntomas que dan lugar á sospechas de que no se trata de un ahogado.

—Todos los comerciantes de importancia de Venado Tuerto han pasado una circular á los de ésta, en la que les pide que al hacer los envíos de mercadería consignen su peso en la correspondiente carta de porte.

Dicen que se hace necesaria esa declaración por no haber en aquella estación una balanza donde comprobar el peso que el ferrocarril asigna á las cargas, cuyos fletes liquida.

**La elección de un diputado—Escuela de Artes y Oficios — Los tranvías eléctricos.**

ROSARIO, Julio 8—El oficialismo santafecino se halla muy dividido con motivo de la elección de un diputado nacional, por dos años, en reemplazo del doctor García Vieyra.

Los candidatos son dos: uno el actual ministro de Gobierno doctor Candioti, sostenido por los que siguen la política freyrista, y el otro, el actual Intendente municipal de esta ciudad señor Santiago Pinasco.

Los oficialistas rosarinos trabajan activamente por el último y tienen ya candidato para reemplazarlo en la intendencia, que desean manejar á su albedrío; casa que en los últimos años no han podido hacer en la forma que desean.

—Mañana se inaugurará la primera escuela en el edificio de la Escuela de Artes y Oficios, cedida por la municipalidad.

—Los diarios oficiales obedecen con entusiasmo la orden que se ha recibido de la superioridad de atacar á las personas independientes y á los órganos de igual filiación.

Estas exteriorizaciones, de escasa cultura, no causan ningún efecto en la opinión, que por el contrario condena esas publicaciones.

—La comisión de la Sociedad Rural Santafecina visitó hoy las instalaciones de la próxima exposición.

Resolvió introducir nuevas mejoras, en beneficio de los expositores.

—La empresa belga, concesionaria de la red de tranvías eléctricos ha comenzado la colocación de las columnas y tiene ya armados treinta coches.

Se propone inaugurar la primera sección de las obras, dos meses antes de la época fijada en el contrato.

**Un hombre destrozado por el tren**

ROSARIO, Julio 8—A la altura de Ludueña, en la línea del ferrocarril Central Argentino, la locomotora de la misma empresa, número 72, ha destrozado á un hombre que aun no ha sido identificado.

**La escuela de agricultura—Investigación necesaria**

VILLA CASILDA, Julio 8—El tema de todas las conversaciones en esta localidad, es lo que está pasando en la Escuela de Agricultura, desde que vino el nuevo director, recien egresado de una escuela norteamericana, á quien no se le conoce la pericia y experiencia que lo acrediten como un profesional.

Desde su ingreso, la escuela ha decaído visiblemente, pues no se ha dado cuenta de la importancia del cargo que desempeña, y hace abandono frecuente de su puesto, con objeto de ausentarse á esa capital, sin dejar á persona alguna encargada del establecimiento.

Esto lo han podido comprobar hasta las personas que se han trasladado de puntos lejanos de la República para dejar á sus hijos como internos.

Es incierto todo lo que se ha dicho sobre complots y aspiraciones de parte de los profesores; lo que hay de cierto es que el director ve en cada uno de los profesores un testigo de su fracaso.

Se espera que el Ministerio enviará una pronta y eficaz inspección, con el fin de dar término á este estado anormal é insostenible.

**Los asuntos locales**

CANADA DE GOMEZ, Julio 8—Con mucho interés y agrado se leen los despachos que publica LA PRENSA sobre esta localidad.

La correspondencia publicada en el número del día 2, ha merecido generales elogios, y se la considera como una propaganda altamente benéfica para los intereses de este importante pueblo.

**Perjuicios de la sequía y heladas—Precio del maní—Crecientes del río San Javier —Demoras en la correspondencia.**

OLAYASTA, Julio 8—La prolongada sequía y las grandes heladas, perjudican enormemente los sembrados de lino.

—Ha sido designado por el consejo escolar, ayudante de la escuela local por socciones, la señora Josefa Depetris.

—El maní se mantiene en alza.

Actualmente vale más de 10 pesos los 100 kilos.

—Las aguas del río San Javier, crecieron de una manera sorprendente; lo que ha causado perjuicios á los hacendados que por la carestía de pasto, echaron sus haciendas á las islas.

—Los fríos que reinan son insoportables.

Las heladas casi han quemado los alfalfares.

—Es de lamentar la mala distribución de la correspondencia, que se hace en Santa Fe.

Hay valijas que vienen por Escalada y llegan aquí á la vuelta del vapor "Yerba", es decir á los 5 días, á pesar de que pueden venir en un día.

Me consta que el jefe del quinto distrito recibirá comunicación del jefe de correos de ésta, en la que le hace notar esta deficiencia.

**La subprefectura**

RECONQUISTA, Julio 8—El señor Rafael Ariola fué nombrado auxiliar de la subprefectura de este puerto.

—Después de varios días de calor, cambió la temperatura.

**Malezas á las haciendas—Formación de los cuatreros**

TOSTADO, Julio 8—En virtud de ciertas sospechas de los criadores, que están situados al Norte, por los muchos robos de haciendas yeguarizas que se les efectuaba, salió á campaña el comisario de la localidad, señor Juan L. Müller, acompañado del estanciero señor Justo Juárez, y siguieron unas huellas frescas, que al parecer eran de indios que se internaban en el Chaco.

De pronto, y á una distancia considerable de Fortín Regimiento 6,—posesión de Juárez,—cambió rumbo la huella hacia el Noroeste, y pudieron descubrir que lo robado se llevaba á unos obrajes próximos á la línea limítrofe con Santiago del Estero.

También se pudo comprobar, por intermedio de Esteban Velázquez y Celestino Rodríguez, que fueron tomados infraganti con alguna hacienda, de la que buscaba el comisario señor Juárez, que por allí merodea de mucho tiempo atrás, una gavilla de individuos de malos antecedentes, que las autoridades de Santiago no solo no los persigue, sino que encubren ese cuatrerismo.

Salvador García, acusado como autor principal de los arreos que se hicieron al señor Juárez y á otros, vivía juntamente con Velázquez y Rodríguez, en el lugar del Pozo Dichoso, punto de reconcentración de los robos para ser trasportados, según se cree, á los obrajes de la línea férrea de Añatuya al Chaco.

Esteban Velázquez pretendió suicidarse una vez que llegó á la comisaría, y al efecto, se produjo una herida en el vientre con un puñal que, descuidadamente, dejó á su alcance un particular que acompañaba á la comisión que lo detuvo.

Es de imprescindible necesidad que el gobierno instale una comisaría en la parte Norte de ese distrito, con elementos suficientes para que se pueda batir á menudo el cuatrerismo, y ponerse de acuerdo con el gobierno de Santiago para llevar á cabo una persecución general en toda esa zona, que por los bosques y las poblaciones diseminadas, son el albergue de gentes de esa naturaleza.

**Colación de grados—El torpedero "Pilcomayo"**

SANTA FE, Julio 8—Tuvo lugar la colación de grados de los nuevos abogados doctores Enrique Mosca, Benito Parma, Vicente Tocalino y Adolfo Arnya y Diógenes Antilli.

Con motivo se congregaron numerosas familias de nuestra distinguida sociedad en el palacio del Consejo de Educación, donde se llevó á cabo la ...

Después de los ... del doctor Horacio Rodríguez, profesor ... del colado doctor Benito Parma, ué observ... la concurrencia con un *lunch*.

—Ha llegado la torpedera "Pilcomayo", que viene para llevar dinamita destinada al teniente Sulvá, que está trabajando en el puerto del Diamante.

—El tiempo está lluvioso.

**Desarrollo de la viruela—Agresión á bordo—Hallazgo de un cadáver**

ROSARIO, Julio 8—Continúa el desarrollo epidémico de la viruela en el municipio.

Ha llegado el caso de que falta lugar en la Casa de aislamiento para alojar á los atacados de esa enfermedad.

Sin embargo, el promedio diario resulta muy inferior á épocas anteriores en igual fecha.

La enfermedad se presenta con caracteres benignos, pues son raros los desenlaces fatales.

—A bordo del vapor "Albertina", atracado al muelle de Castellinos, fué herido el capitán del buque, señor Marini Ceja, de una puñalada en el vientre y un tajo en una mano, y el piloto del mismo, señor Torcuato Baini, en el muslo izquierdo.

Ambos fueron agredidos por un marinero, que fué despedido.

El agresor aun no ha sido arrestado.

—Ha muerto repentinamente en la vía pública, el soldado del guardia de cárceles Justiniano Heredia, debido á un síncope cardíaco.

—Han dado aviso del puerto de San Lorenzo á la ayudantía marítima de ésta, que ha aparecido flotando en las aguas el cadáver de un hombre que presenta en el cuerpo ciertos síntomas que dan lugar á sospechas de que no se trata de un ahogado.

—Todos los comerciantes de importancia de Venado Tuerto han pasado una circular á los de ésta, en la que les pide que al hacer los envíos de mercadería consignen su peso en la correspondiente carta de porte.

Dicen que se hace necesaria esa declaración por no haber en aquella estación una balanza donde comprobar el peso que el ferrocarril asigna á las cargas, cuyos fletes liquida.

**La elección de un diputado—Escuela de Artes y Oficios — Los tranvías eléctricos.**

ROSARIO, Julio 8—El oficialismo santafecino se halla muy dividido con motivo de la elección de un diputado nacional, por dos años, en reemplazo del doctor García Vieyra.

Los candidatos son dos: uno el actual ministro de Gobierno doctor Candioti, sostenido por los que siguen la política freyrista, y el otro, el actual Intendente municipal de esta ciudad señor Santiago Pinasco.

Los oficialistas rosarinos trabajan activamente por el último y tienen ya candidato para reemplazarlo en la intendencia, que desean manejar á su albedrío; casa que en los últimos años no han podido hacer en la forma que desean.

—Mañana se inaugurará la primera escuela en el edificio de la Escuela de Artes y Oficios, cedida por la municipalidad.

—Los diarios oficiales obedecen con entusiasmo la orden que se ha recibido de la superioridad de atacar á las personas independientes y á los órganos de igual filiación.

Estas exteriorizaciones, de escasa cultura, no causan ningún efecto en la opinión, que por el contrario condena esas publicaciones.

—La comisión de la Sociedad Rural Santafecina visitó hoy las instalaciones de la próxima exposición.

Resolvió introducir nuevas mejoras, en beneficio de los expositores.

—La empresa belga, concesionaria de la red de tranvías eléctricos ha comenzado la colocación de las columnas y tiene ya armados treinta coches.

Se propone inaugurar la primera sección de las obras, dos meses antes de la época fijada en el contrato.

**Un hombre destrozado por el tren**

ROSARIO, Julio 8—A la altura de Ludueña, en la línea del ferrocarril Central Argentino, la locomotora de la misma empresa, número 72, ha destrozado á un hombre que aun no ha sido identificado.

**La escuela de agricultura—Investigación necesaria**

VILLA CASILDA, Julio 8—El tema de todas las conversaciones en esta localidad, es lo que está pasando en la Escuela de Agricultura, desde que vino el nuevo director, recien egresado de una escuela norteamericana, á quien no se le conoce la pericia y experiencia que lo acrediten como un profesional.

Desde su ingreso, la escuela ha decaído visiblemente, pues no se ha dado cuenta de la importancia del cargo que desempeña, y hace abandono frecuente de su puesto, con objeto de ausentarse á esa capital, sin dejar á persona alguna encargada del establecimiento.

Esto lo han podido comprobar hasta las personas que se han trasladado de puntos lejanos de la República para dejar á sus hijos como internos.

Es incierto todo lo que se ha dicho sobre complots y aspiraciones de parte de los profesores; lo que hay de cierto es que el director ve en cada uno de los profesores un testigo de su fracaso.

Se espera que el Ministerio enviará una pronta y eficaz inspección, con el fin de dar término á este estado anormal é insostenible.

**Los asuntos locales**

CANADA DE GOMEZ, Julio 8—Con mucho interés y agrado se leen los despachos que publica LA PRENSA sobre esta localidad.

La correspondencia publicada en el número del día 2, ha merecido generales elogios, y se la considera como una propaganda altamente benéfica para los intereses de este importante pueblo.

**Perjuicios de la sequía y heladas—Precio del maní—Crecientes del río San Javier —Demoras en la correspondencia.**

OLAYASTA, Julio 8—La prolongada sequía y las grandes heladas, perjudican enormemente los sembrados de lino.

—Ha sido designado por el consejo escolar, ayudante de la escuela local por socciones, la señora Josefa Depetris.

—El maní se mantiene en alza.

Actualmente vale más de 10 pesos los 100 kilos.

—Las aguas del río San Javier, crecieron de una manera sorprendente; lo que ha causado perjuicios á los hacendados que por la carestía de pasto, echaron sus haciendas á las islas.

—Los fríos que reinan son insoportables.

Las heladas casi han quemado los alfalfares.

—Es de lamentar la mala distribución de la correspondencia, que se hace en Santa Fe.

Hay valijas que vienen por Escalada y llegan aquí á la vuelta del vapor "Yerba", es decir á los 5 días, á pesar de que pueden venir en un día.

Me consta que el jefe del quinto distrito recibirá comunicación del jefe de correos de ésta, en la que le hace notar esta deficiencia.

**Accidente desgraciado—Suspensión de un secretario**

RECONQUISTA, Julio 8—Comunican de Vera que el señor Mariano Zárate se quemó la vista.

Debido á la inflamación que le sobrevino, no es posible diagnosticar la gravedad del enfermo.

El accidente fué debido á una lámpara de gas acetileno.

—Se dice que el jefe político de Vera, señor Lallana, suspendió al secretario, señor Dionisio Zárate.

Se ignora el motivo de tal resolución. El secretario marchó á Santa Fe.

—Se hacen importantes operaciones en haciendas.

**La draga de caminos—Fiestas cívicas—Piedra fundamental de la escuela**

CARLOS PELLEGRINI, Julio 8 — Se han tomado medidas para que los colonos no sigan arando los caminos.

—Se ha dado á la publicidad el programa de las fiestas que tendrán lugar el 9 de Julio.

—La demora de la colocación de la piedra fundamental del edificio escolar, causa grandes perjuicios.

—Francisco Dravaito, se ausentó hace dos meses, sin dar aviso á la familia y dejando á ésta en la mayor indigencia.

**Concurso de tiro—Distribución de los premios**

RUFINO, Julio 8—Ha terminado el concurso del Tiro Federal.

Por la noche se reunió el jurado y procedió al cómputo de los números de cada tirador, para acordarle el respectivo premio, que les fué entregado en el teatro Español, en acto solemne, ante numerosa y selecta concurrencia.

Resultaron vencedores los representantes del Tiro Federal del Baradero.

El segundo puesto lo ocuparon dos tiradores de Villa Devoto, y el tercero, los de ésta.

**Viajeros**

ESPERANZA, Julio 8—De regreso de su viaje de bodas llegó el señor Eduardo Cabernig y su señora Clorinda Rocchetti.

—Partió para ésa, de paso para Trelew (Chubut), el señor Pedro A. Guñot y familia.

—Salió para ésa el señor Rodolfo B. Lehmann.

**La estación del nuevo ferrocarril — Petición de vecinos**

DIEGO DE ALVEAR, Julio 8—En virtud de que la empresa del ferrocarril Rosario y Bahía Blanca proyecta construir la estación de este pueblo distante cinco kilómetros, debido á que el señor Federico Roth no quiere consentir que las vías férreas crucen su campo, cosa que perjudicaría mucho al progreso de esta población, una comisión compuesta por vecinos caracterizados se apersonó hoy al señor Roth con objeto de rogarle que permitiera dicho cruce.

El señor Roth atendió deferentemente á la comisión y le prometió que haría todo lo posible de su parte para satisfacer el pedido.

La comisión agrade

posible, en la preservación por medio de las vacunas, que no tardarán en empezarse para preservar al ser humano de la enfermedad que lo aniquila, y contra la cual es preciso adoptar para perseguirla y para exterminarla, procedimientos revolucionarios, de acuerdo con las nuevas adquisiciones que en esta materia ha logrado conseguir la ciencia contemporánea."

## EL IMPUESTO MUNICIPAL

### CÓMO DEBE RESOLVERSE EL ASUNTO

En una de las últimas sesiones de la corporación municipal, varios concejales presentaron un proyecto de minuta de comunicación, en la que se llama la atención al intendente sobre la errónea aplicación que se hace del artículo 1o. de la ordenanza general de impuestos, en lo relativo á nuevas valuaciones, á los efectos del pago del impuesto general, respecto de propiedades que no han sido trasformadas ni cambiadas de destino.

Se fundó esa minuta en juicios que LA PRENSA ha emitido; pero por más que una resolución corte las irregularidades que hemos censurado en asunto de tanta importancia, conviene que se tenga en cuenta que la ordenanza ha sido aplicada de acuerdo con los términos y propósitos con que fué sancionada y por consiguiente, para dejarla sin efecto, no cabe otro procedimiento que su derogación. No es, pues, un caso de interpretación y así quedará evidenciado al conocerse los antecedentes que entregamos al juicio público.

Al sancionarse la ordenanza de impuestos para 1906, se modificó el artículo primero, aceptando una ampliación propuesta por la subcomisión de presupuesto, inspirada en la suba de alquileres y en la rebaja de valuaciones que la comisión autorizó en 1905, buscando establecer el pago del impuesto en relación con lo que producían las propiedades. Esa ampliación fué la siguiente: "con las modificaciones que haga el D. E. al efectuar la revisión del mismo". A la vez fueron suprimidos de la ordenanza los artículos 199, 200 y 201 que existían en la de 1905, estableciendo los juicios de apremio.

Con fecha 7 de Marzo, la contaduría, antes de dar cumplimiento al artículo lo citado, solicitó la opinión legal del asesor, respecto á la facultad del D. E. para modificar aquellas valuaciones que, al efectuar la revisión del padrón, se comprobaría que no están de acuerdo con lo que producen, y el dictamen consigna categóricamente que el artículo 1o. de la ordenanza general de impuestos es perfectamente claro, trascribiendo el arreglo dice "que debe entenderse que se trata de una revisión general, trabajo complementario del catastramiento, para depuración de sus errores, y no de una revisión parcial en cada caso que se presente".

Concordando la opinión del asesor con el propósito de la comisión de presupuesto iniciadora de la reforma, que fué aceptada por unanimidad, se practicó la revisión del padrón modificando aquellas valuaciones que no se ajustaban á lo que producían actualmente las propiedades, operación que se ha concluído con tropezo, atendido los pocos peritos que se han inscripto, con todos cobros de poca monta, siendo los casos de importancia los que se relacionan con las valuaciones del colegio de Salvador y los mercados Colegio Nuevo Buenos Aires y Libertad, que también fueron atendidos dentro de la ley.

De estos hechos se desprende que no cabe interpretación posible y que no hay derecho á resolver la cuestión sobre la presunta sinrazones de la población. Si en ello fin parte no pensado para el momento en que resultara el aplicamiento de [illegible] con equidad y justicia.

## SALUD PÚBLICA

### LA CUESTION DE LA LEPRA

#### EL DICTAMEN DE UN ESPECIALISTA

Cuando hace algunos días creíamos el desarrollo que había adquirido la lepra en algunas regiones de la República y aun en esta capital, apoyamos nuestro dictamen en informaciones que nos habían sido suministradas por médicos estudiosos y que gozan de elevado concepto entre sus colegas, sin ofrecer, no obstante, aquella versión como un evangelio, ni mucho menos ser nuestra ánima suscitar alarmas en el público, sino para y simplemente recordar que el asunto envuelve una cuestión de gran importancia, y exhortar á las autoridades sanitarias, nacionales y locales, á que se preocupasen del estudio con la debida oportunidad.

A fin de contribuir á esclarecer el asunto por nuestra parte, nos propusimos consultar el dictamen de aquellos médicos y cultos, que, por la índole de sus estudios y por su práctica en la profesión, pueden proporcionar más datos sobre un mal que es indudablemente de interés general.

Hemos comenzado nuestra investigación por un distinguido facultativo, cuya propia posición en la ciencia da indiscutible valor á su palabra. Movido de un sentimiento de modestia pide que reservemos su nombre, y declara cumplirnos; pero no sin hacer constar que su opinión es de las que merecen ser tenidas en cuenta.

Comienza manifestándonos que, á su juicio, se ha dado al mundo más importancia de la que realmente tiene, y que es hasta peligroso inspirar temores exagerados.

Lejos de ser un problema —nos dijo— la República Argentina no es uno de los más favorecidos desde ese punto de vista. La lepra es una enfermedad que se propaga en los países malsanos, de población antihigiénico y pauperrima como son el Oriente y Extremo Oriente. La higiene es su principal enemigo y no hay peligro de que penetre donde ese indispensable servicio público es atendido con preferencia. No puede negarse el carácter contagioso de la lepra, como lo demuestran las epidemias tan frecuentes en la Edad Media, y las que han sobrevenido hace poco en Noruega y Suecia é Islas Sandwich; pero el modo cómo se propaga es todavía un misterio para la ciencia. Los bacilos Hansen, como los de la tuberculosis, necesitan de un medio especialmente favorable para reproducirse y hay personas cuyo organismo es refractario á su cultivo, pudiendo permanecer indemnes aun cuando vivan en contacto directo con leprosos ó se les inocule el virus que produce la enfermedad. Esto ha hecho creer á muchos sabios que la lepra no es contagiosa y hasta parecen haberlo demostrado satisfactoriamente los Desguenettes, Profita, Dulosseu y otros inoculándose la sangre de enfermos de lepra sin contraer el mal.

La lepra, agregó, tiene además la ventaja sobre las otras enfermedades infectocontagiosas, de ser la más humana de todas, es decir, que sólo es peculiar al hombre, pues hasta hoy no se sabe que otras especies animales la hayan contraído; de manera que la higiene es la mejor profilaxis que puede emplearse, á fin de preservar á nuestras poblaciones de ese flagelo.

Tal es, en resumen, el parecer del distinguido bacteriólogo, á quien hemos consultado. Después de conocida su opinión, nos afirmamos en nuestra creencia de que esta clase de explicaciones lejos de servir para fomentar alarmas, servirán para reducirlas á sus verdaderas proporciones, y para que si algo conviene hacer en defensa de la salud pública, no lo descuiden las autoridades sanitarias.

## PEREGRINACIÓN PATRIÓTICA

### EN LA CASA DE LA INDEPENDENCIA

### LOS ESTUDIANTES DE BUENOS AIRES

#### FIESTAS SOCIALES Y POPULARES

(De nuestro enviado especial)

*Tucumán*, Julio 8—En este momento las fiestas continúan animadísimas.

En la plaza Independencia se hallan reunidas alrededor de 3.000 personas, que contemplan la exhibición de un cinematógrafo popular, instalado por la comisión de festejos, sobre la azotea de la confitería de El Aguila.

Otro gran número de pueblo presencia los fuegos artificiales en la calle Las Heras y en el extremo Este continúa el desfile de visitantes de la casa histórica, iluminada á *giorno*.

Se efectuó á las 8.30 la retreta militar, con antorchas. Partiendo del cuartel del cuerpo de bomberos se inició la marcha por la calle Las Heras y siguió por ésta hasta el Cabildo, para doblar por 25 de Mayo, Mendoza, Laprida y Congreso hasta el edificio histórico.

De allí siguió por San Lorenzo y 9 de Julio, y continuó por las calles que rodean la plaza Independencia, para regresar al cuartel por 24 de Setiembre.

Formaba al frente de la columna el escuadrón de seguridad, á caballo, en seguida la banda de música provincial, el cuerpo de bomberos, un pelotón de soldados de línea y numeroso pueblo.

Conducían todos antorchas encendidas.

El desfile fué presenciado por numerosísimas personas.

A pesar del gran movimiento que hay en la ciudad y las numerosas reuniones que se realizan, no se ha registrado en la policía ningún hecho que revista importancia.

Sólo se han producido pequeñas contravenciones, que han sido reprimidas en seguida por la autoridad.

Al terminar la marcha de la columna que llevaba las antorchas, algunas de las personas que las conducían pretendieron continuar con ellas encendidas, arrojándolas al aire, pero los agentes de policía intervinieron inmediatamente y los obligaron á que se dispersaran.

*Tucumán*, Julio 8—A la velada que se celebró anoche en el teatro Belgrano, organizada por la sociedad Alberdi, asistió numerosa concurrencia.

La nota saliente del programa la dió el estudiante de la Universidad de Buenos Aires, señor A. E. Daufour, que pronunció un hermoso discurso, y fué muy aplaudido.

La *kermesse* organizada anoche por la Sociedad de Beneficencia, en la casa España, estuvo concurridísima por lo más selecto de la sociedad y por numerosas familias llegadas de esa y de las provincias vecinas, como asimismo por los peregrinos.

Entre otras muchas familias concurrieron las de:

Noguera, Etchecopar, Heller, Colombres, Arnos, Huergo, Calzzo, Posse, Alurralde, Santillán, Chavarría, Silvetti, Ríos, López, Inmaín, Zavaleta, Carranza, López Mañán, Molina, Terán, Méndez, Padilla, Viaña, Mariño, Maciel, Guasch, Bouguès, Sal, Alvarez, Linares, Paz, Lizarraga, Torino, Guzmán, Helguera, Trias, Gallo, Navarro, Pondal, García, Fagúndez, Esteves, Cossio, Córdoba, Flores, Haseler, Zavalía, Vega, Van Gelderen, Valerga, Vélez, Usandivaras, Scivetterra, Colombres, Garmendia, Rodríguez, Peñaiva, Pérez, Posse Cevallos.

Hoy el día amaneció nublado y muy frío. Sin embargo, la animación de las fiestas ha ido en aumento.

Numerosas personas concurrieron á primera hora al *stand* Manantial, donde se realizaba un gran concurso de tiro.

A las 9 a. m., se ofició la misa de campaña, en la plaza Belgrano, situada en el histórico campo de Las Carreras, donde tuvo lugar la batalla de Tucumán.

Concurrió al acto un gran gentío y las fuerzas de línea de las tres armas, llegadas para hacer los honores militares durante las fiestas.

Ofició la misa el capellán de gobierno, presbítero Sixto Colombres.

Pronunció una elocuente alocución, dirigida á las tropas, el presbítero Joaquín Tula, cura de la Merced, en cuya iglesia se conserva el bastón que Belgrano regaló á la Virgen después de la batalla.

Terminada la misa, las tropas desfilaron por la ciudad, marchando al frente la infantería, en seguida la artillería de montaña y detrás la caballería, en correcta formación, al son de las marchas ejecutadas por las bandas.

El desfile fué correcto.

En los hospitales y en los asilos se distribuyeron, á la misma hora, víveres á millares de pobres, por cuenta de la comisión de fiestas.

Las principales familias recorrían, en coche, las calles centrales.

El edificio histórico ha sido ayer y hoy visitadísimo.

Muchos millares de personas de todas las clases sociales, han desfilado por allí.

La urna de cristal que guarda la bandera de Belgrano, está constantemente rodeada por numerosos públicos.

Los carreras de ciclistas hasta Yerba Buena, se efectuaron á las 10 de la mañana.

Los de la prueba llegaron hasta aquella población, situada á 10 kilómetros de la ciudad, y regresaron por la calle Las Heras y Congreso hasta el edificio histórico, donde se encontraba la comisión encargada de discernir los premios á los ganadores.

En el local del Sport Club se reunió un gentío inmenso para presenciar las fiestas populares que allí se celebraban esta tarde.

Se efectuaron ejercicios acrobáticos por los artistas del circo Alemán, funcionando calesitas y otros juegos.

Se repartió obsequios á los niños.

En la corrida de sortijas que se realizó en el mismo local, tomaron parte alrededor de cincuenta corredores, con objeto de disputarse los premios.

Se habían establecido también premios para paisanos que presentaran los caballos mejor ensillados, á uso criollo, pero fueron declarados desiertos por no haber quien optara á ellos.

La casa escuela de los pobres concurrió á la casa histórica con todos los alumnos uniformados militarmente y con pequeños fusiles.

Allí cantaron himnos patrióticos.

Al corso realizado esta tarde alrededor de la plaza Independencia concurrieron distinguidas familias.

Puede decirse que casi todos los carruajes particulares y de plaza que existen aquí, estuvieron reunidos allí.

En este momento (6 p. m.), el corso está animadísimo.

Esta noche se celebrará un baile en el Club Social, que resultará animadísimo, pues asistirá una enorme concurrencia.

Los salones han sido espléndidamente arreglados y se prepara profusa iluminación en el interior y exterior del local del club.

*Tucumán*, Julio 8—Esta mañana llegó la peregrinación cordobesa, formada por estudiantes de la Universidad y Colegio Nacional de aquella ciudad.

No se les hizo recepción á causa de la hora de la llegada del tren, que es á las 6 de la mañana.

También llegaron varias familias de aquella provincia, Salta y Santiago del Estero.

Mañana llegarán de Buenos Aires los estudiantes de 6o. año de la Facultad de Ingeniería, que pasan para el Norte con objeto de conocer prácticamente la construcción del ferrocarril á Bolivia.

Se detendrán aquí para participar de las fiestas y partirán en seguida para Jujuy.

Para mañana se preparan todas las escuelas fiscales y algunas particulares para visitar la casa histórica.

## RECEPCIÓN Á LOS EXPATRIADOS

### LA MANIFESTACIÓN RADICAL DE AYER

### BRILLANTE ACTO CÍVICO

### EN EL PUERTO

### EL DISCURSO DE BIENVENIDA

### ORGANIZACIÓN DE LA COLUMNA

### DESFILE POR LA CALLE FLORIDA

### EN LA PLAZA SAN MARTÍN

### TERMINACIÓN DEL ACTO

### LUNCH Á LOS AMNISTIADOS

#### LA BANDERA DEL PARQUE

#### ACLAMADA POR EL PUEBLO

La manifestación realizada ayer por el Partido Radical en honor de los jefes y oficiales amnistiados, ha traído el recuerdo de aquellas inolvidables asambleas populares que oyeron la fogosa y patriótica palabra del doctor Leandro N. Alem. Hacía mucho tiempo que Buenos Aires no presenciaba un espectáculo colectivo como el de ayer.

El radicalismo ha respondido al llamado, y al impulso y al calor de sus convicciones democráticas, ha llenado las calles de la ciudad al compás de las marchas regulares.

El Partido Radical no podía haber exteriorizado mejor su fuerza colectiva. Porque en aquellos ciudadanos que han desfilado durante cuarenta minutos por la calle Florida, se ha encarnado un ideal popular, digno de servir de ejemplo á las muchedumbres que se lanzan, tan fuertes en el éxito como en la derrota, á conquistar el imperio de su voluntad, dentro del marco de las libertades constitucionales.

LA BIENVENIDA A LOS AMNISTIADOS

Poco después de la una de la tarde, una delegación del comité nacional del Partido Radical, se dirigió á bordo del vapor "Venus", donde se encontraban los jefes y oficiales amnistiados, con objeto de darles la bienvenida y estrecharles la mano al pisar, después de un año y meses de destierro, el suelo de la patria.

El doctor Vicente C. Gallo, designado por el comité nacional, dirigió la palabra á los amnistiados, en los siguientes términos:

Sed bienvenidos á la patria, en la víspera de uno de sus grandes aniversarios, cobijados con derecho preferente á la sombra de su bandera y entre los vítores de un pueblo que os saluda soldados del deber y de altos ideales.

Llegais del presidio y del destierro, y como parece ha cerrado en la República, se congregan para recibiros multitudes entusiastas que traen en sus labios palabras de aplauso y hacen en sus aclamaciones la vibración de una sola de corazón por sus convicciones, sabéis afectos sinceros, solicitudes entusiastas que al júbilo por vuestro regreso, unen la confesión altiva de su solidaridad con la causa que os llevó á la cárcel y á la expatriación, pero que os mantiene y devuelve en la plenitud acrecida de vuestro honor.

¿Sabéis por qué? Porque al formar en las filas de la revolución de Febrero no habéis servido los intereses ni las ambiciones de un partido militante, sino los intereses anhelos y el voto reticente de la Nación; porque habéis sido campeones de una causa nacional que tiene el calor, las energías y la irradiación del sentimiento público que la alienta, la vitalidad vibrante de la protesta que encarna contra un régimen y los prestigios fecundos de la sangre argentina tres veces derramada en su holocausto...

Llegais del presidio y del destierro, y á vuestro paso no habrá argentino noble y generoso que no descubra su cabeza con simpatía, ni alcalde conmovida íntimamente alguna fibra de su orgullo nacional como ante la evocación de una gloria colectiva.

¿Sabéis por qué? Porque en la hora del compromiso revolucionario no empañaron el patriotismo de la inspiración exigencias ni ambiciones; porque al través de las alternativas que alargaron la tarea preparatoria del movimiento mancomunásteis la palabra con lealtad caballeresca y con abnegada firmeza, excluyentes una y otra de claudicaciones que manchan como de cobardías infamantes; porque en la acción comprobásteis las condiciones de valor, de capacidad militar y de nobleza que constituyen la tradición brillante del ejército argentino y el honor inmaculado de sus armas; porque, en fin, visteis el traje del presidiario ó llevando en fuertes amigos pero extrañas la vida de proscripto por sus convicciones, salvásteis íntegramente la dignidad del ciudadano, acreditando en los ánimos, en el esfuerzo y en el infortunio esas virtudes viriles de la altivez y de la solidaridad que sólo germinan en los corazones fuertes y sólo resplandecen en el espíritu de los convencidos.

Conciudadanos: Este recibimiento, más que un homenaje personal, es una sanción moral y de civismo; no es un acto de partido, sino la congregación popular y solemne del derecho y de la justicia que acompañaron al movimiento revolucionario de Febrero, dominado en el terreno de las armas, pero moralmente vencedor por la verdad de sus agravios y la elevación de sus propósitos ante el sentimiento nacional que os rinde homenaje, y en la conciencia de los mismos gobernantes que prometen al país lo que éste reclamara con las armas en la mano.

Tal es la verdad que se impone sustituyendo en la conciencia colectiva las impresiones fugaces de la primera hora, y relegando al olvido los apasionamientos, los extravíos de juicio, las violencias de cuantos se creyeron autorizados en sus posiciones, en sus intereses políticos, en sus esperanzas de tranquila perpetuación. Tal es la verdad que se impone afirmada por la República entera que ha constituído para este acto, desde sus más remotos confines, delegaciones respetables, autorizadas por el calor de sus pueblos y con mandato de decirles que interpretaseis bien su voto y sus aspiraciones... Tal es la verdad que se impone vindicando hasta en la semejanza de sus destinos las responsabilidades de Julio de 1890 y de Febrero de 1905, ligadas por la comunidad de causas, de propósitos y de aspiraciones, tan solidarias en la solidaridad de los años y las intensas vicisitudes de nuestra existencia que, nuestras espadas pueden ser depositarias en el Monumento de Julio como ofrenda á los compañeros de armas que os precedieron en la inspiración y en el sacrificio por la reparación nacional, tan identificadas en la conciencia justa del pueblo que la memoria de los caídos en esas jornadas del Parque, y la del capitán gaucho, muerto como un valiente en la acción de Córdoba, don Mariano de Vedia y de Vedia, los dos nobles tenientes inmolados en la dolorosa tragedia de Pirovano, y en de los cívicos vicios nos ambos, unas y otras se confunden en el culto de sus recuerdos, en la efusión de sus gratitudes y entre los lauros de la misma corona cívica...

Señores: Al retornar á vuestros hogares, con el recuerdo de la hospitalaria acogida que en todas partes os ha rodeado fraternalmente de consideración y de regocijo, para recibir en su seno el abrazo reconfortante de los afectos íntimos, á él reincorporaros al cívismo, en cuyas filas habéis ocupado permanentemente preferentes, en espíritu, por derecho de dignidad y por sanción popular, hacedlo con la seguridad, de que en cualquier momento podréis saludar con orgullo, alta la frente y sin manchas la espada, la bandera del regimiento, la bandera que es para el soldado la evocación de todos los recuerdos y de todas las esperanzas, el heroísmo de los mayores, la patria del presente, la gloria futura; símbolo múltiple y fecundo, vivo y sugerente de la nacionalidad en marcha, caminando entre inmolaciones, en pos de la soñada grandeza de sus destinos.

En nombre del pueblo, que congregado por iniciativa de la Unión Cívica Radical de la capital desfilará luego ante vosotros, os saludo y os ofrendo cordialmente mi mano de argentino.

En seguida el ex comandante Daniel Fernández, uno de los que actuaron más directamente en los sucesos revolucionarios del 4 de Febrero, tomó la palabra para agradecer al doctor Gallo, en nombre de sus compañeros, las frases galanas que había tenido para ellos en ese momento feliz en que volvían á la tierra de todas sus alegrías.

Agradeció también la manifestación de que eran objeto y turo al terminar su breve discurso, un recuerdo para el suelo uruguayo, en donde habían encontrado amplia hospitalidad y cariño.

Después de los discursos del doctor Gallo y del ex comandante Fernández, los oficiales desembarcaron y se dirigieron en grupos acompañados por miembros del comité á varias casas de la calle Florida, desde cuyos balcones debían presenciar el desfile de la columna y recibir las entusiastas aclamaciones de la multitud.

COLOCACIÓN DE LOS AMNISTIADOS

Los jefes y oficiales amnistiados, al desembarcar se dirigieron en varios grupos á los sitios que se les habían indicado y desde donde debían presenciar la manifestación.

Uno de estos grupos se situó en los balcones de la relojería Sportsman. Ellos eran los capitanes Honcalo, Ramírez y Risso Patrón; tenientes Arturo Ortiz, Gutiérrez, Varela, Delgado y Santiestevan, alféreces Méndez, Levalle, Quaglia, Carranza y Verdaguer, subtenientes Irá y Lescano.

En la casa Fourcade, en la esquina de Cangallo y Florida, estaban los siguientes jefes y oficiales:

Coronel Martín Irigoyen, comandante Daniel Fernández; mayores Adolfo Fernández y Molina; capitanes Osvaldo López, Figueroa, Ibáñez y Hernández; teniente Fernández Rojas, Cruz Gallo; alférez Lavalle; subteniente Lavalle.

En la esquina de Cangallo y Florida, estaban los siguientes jefes y oficiales:

Coronel Martín Irigoyen, comandante Daniel Fernández; mayores Adolfo Fernández y Molina; capitanes Osvaldo López, Figueroa, Ibáñez y Hernández; teniente Fernández Rojas, Cruz Gallo; alférez Lavalle; subteniente Lavalle.

En la casa Fourcade, en la esquina de Cangallo y Florida, estaban los siguientes jefes y oficiales:

Coronel Martín Irigoyen, comandante Daniel Fernández; mayores Adolfo Fernández y Molina; capitanes Osvaldo López, Figueroa, Ibáñez y Hernández; teniente Fernández Rojas, Cruz Gallo; alférez Lavalle; subteniente Lavalle.

El "Venus" atracando al muelle

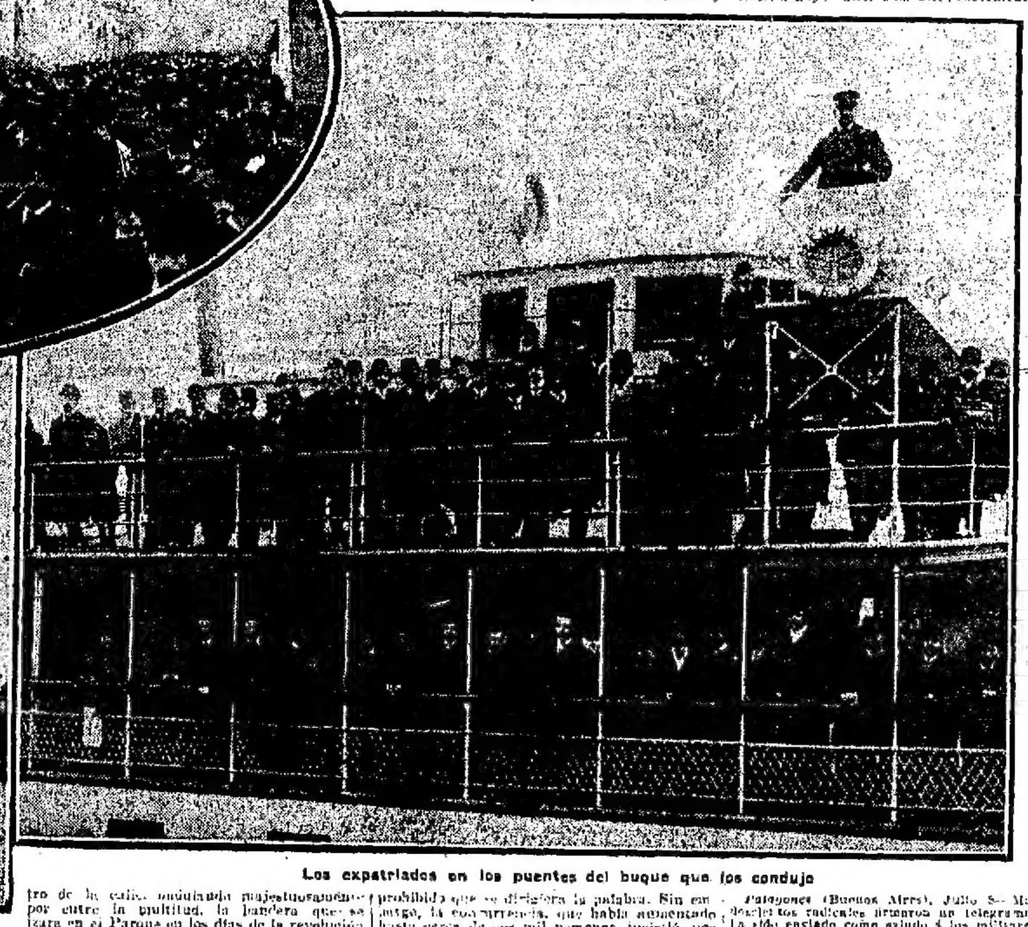

Los expatriados en los puentes del buque que los condujo

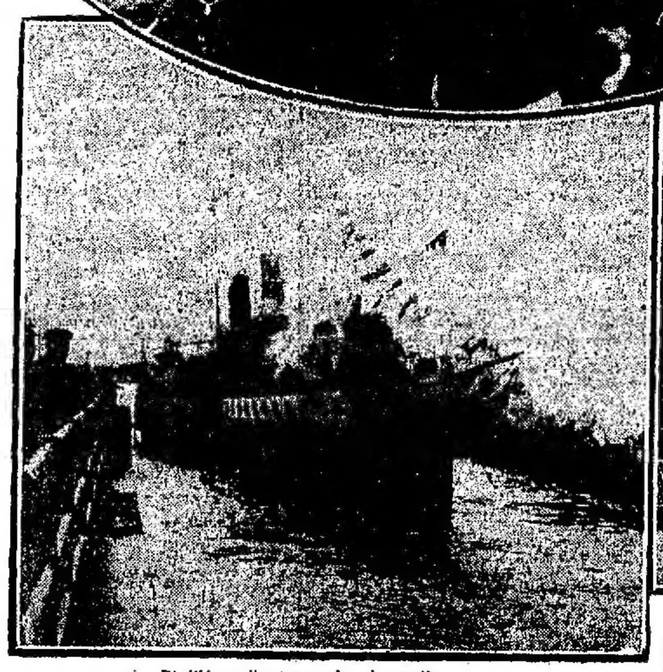

La manifestación desfilando por la calle Florida

EN LAS CALLES

Un momento interesante se produjo, á las [illegible] frente al local del Partido Radical, donde el doctor Alem se hallaba, cuando le fué enviado hoy el siguiente telegrama:

"Nuevamente retornan bienvenida á los pundonorosos militares que el cubrió nacional, convertido en ley de humanidad, reintegra á la patria; y nuestra más leal adhesión al Partido Radical, que encarnó por la verdad republicana, en cuya tribuna sostuvimos perseverando indecibles en los ramos que trazaron el talento de del Valle el carácter de Alem. De usted y los correligionarios."

Encabezan esta forma el telegrama los señores Luis Grisanta, Juan Formentino, Pastor Ferreyra, Lucas S. Echecarreta, Fermín T. Thompson, Jacinto Donamari, Francisco Guimeux, F. M. Gallardo.

*Juan's* (Buenos Aires), Julio 8—Partieron anoche con destino á esa numerosos delegados del Partido Radical de esta ciudad, quienes asistirán á la gran recepción que se prepara á los militares emigrados.

*Mercos Paz* (Buenos Aires), Julio 8—Por el primer tren de hoy salió con para la capital federal, los delegados radicales de este partido, que irán en representación del comité de la localidad para asistir á la manifestación que tendrá lugar en honor de los militares expatriados.

*San Juan*, Julio 8—Los radicales de esta designaron al doctor Amable Jones y señor M. Irigoyen para que los representaran en la recepción que se hará hoy en Buenos Aires á los expatriados.

Al efecto les dirigieron el siguiente telegrama:

"Los que suscriben les agradecerían intimamente que dieran el saludo de bienvenida á los jefes y oficiales al llegar al seno de la patria".

Encabezan las firmas del telegrama las de los señores: Aquiles R. Castro, Ignacio S. Navarro, Pedro Segundo Elizalde, M. J. Piñero, Zorobabel Sánchez Ignacio, Lisandro García Achaval.

*Río Cuarto* (Córdoba), Julio 8—Varios vecinos de este pueblo, entre los cuales se hallan los señores Ramón Taborda (hijo), Ramón Taborda, Juan F. Paredes, F. Clouser, E. Ferreyra, E. Rodríguez, T. Ferreyra, N. Taborda, J. Taborda, J. González, se han adherido al homenaje que se les ha rendido hoy á los militares expatriados que han llegado á esa capital por medio de un telegrama.

Los niños y niñas [illegible] cantarán himnos y depositarán flores naturales [illegible] salón y alrededor de la bandera de Belgrano.

Allí mismo se entregará el premio [illegible] á la escuela que se presente mejor organizada que refleje en la mejor forma su entusiasmo patriótico, en celebración del aniversario.

En seguida se distribuirán medallas conmemorativas á las fiestas.

Al Tedéum concurrirán el gobernador, los ministros y numeroso comitiva.

Por una orden de la región militar se ha dispuesto que concurran de gala todos los jefes y oficiales que aquí se encuentran.

Frente á la Catedral y en torno de la plaza Independencia formarán las fuerzas de línea y el cuerpo de bomberos, de parada.

Terminado el Tedéum desfilarán las tropas frente al Cabildo.

Se han distribuído invitaciones especiales para concurrir á la recepción de la casa de gobierno, para evitar aglomeraciones excesivas, como ocurrió el 25 de Mayo, cuyo día invadió el pueblo aquel edificio, haciendo ruidosas manifestaciones.

También mañana tendrá lugar la conducción y colocación de la placa que los peregrinos universitarios bonaerenses colocarán en el salón histórico, como recuerdo de la visita.

En ese acto pronunciará un discurso el señor Julio Iribarne, presidente del Centro Estudiantes de Medicina.

A las 2 de la tarde se organizará la procesión cívica frente al local de la sociedad Sarmiento, que partirá de allí en dirección al edificio histórico, donde hará uso de la palabra, en nombre de dicha sociedad, el señor E. Cordeiro, oficial 1o. del ministerio de gobierno.

Habrá también otros discursos.

Se realizarán también numerosos juegos y fiestas populares y un *match* de football entre teams de Córdoba y de Tucumán.

Por la noche se efectuará en el teatro Belgrano una velada literario-musical de gala, organizada por la sociedad Sarmiento, y una *kermesse* de beneficencia, en la Casa de España.

*Tucumán*, Julio 8—En la velada que tuvo lugar esta noche en el teatro Belgrano, el joven Eduardo Daffau pronunció un oportuno discurso, que le valió la felicitación del gobernador y de los ministros.

Con palabra galana y fluída cautivó al auditorio.

Comenzó su hermosa pieza oratoria con un homenaje para la patria, para luego ocuparse de la fecha que se conmemoraba y trazar, con mano maestra, el cuadro que en la actualidad se ofrece á la contemplación de las naciones de la República.

Historió el resultado de aquella jornada de 1816.

Antes de finalizar hizo un llamado á las damas argentinas, diciéndolos:

Vuestra misión es sagrada en nuestra tierra. Recuperad el puesto de honor coronado de un nimbo de gloria en el escenario de nuestra vida democrática; llenad al alma de estas nuevas generaciones de energías y del aliento que necesita le tocante al valor, que en todo tiempo ha sido herencia de nuestra raza y el punto hacia un porvenir de gloria y prosperidad.

La juventud no lo olvidará, compartiendo vuestros afectos y recibir como en la escuela del sufrimiento [illegible] humano de las duras pruebas de la vida [illegible] forma de un civismo, que la mujer [illegible] tuvo el secreto, y prepararse para el día [illegible] gran batalla, irguiendo su vista en el [illegible] venir que resplandece en el cielo de la [illegible] nuestro lumínico de proyecciones [illegible] lo vuestra inspiración de damas [illegible] como los caballeros que en la Edad Media [illegible] maban el valor bajo la inspiración de [illegible] de su pensamiento.

—Esta mañana un grupo de treinta diantes fué á visitar el ingenio La Florida.

Fueron recibidos por el señor E. Padilla, quien, después de enseñarles el establecimiento, les obsequió con un *lunch*.

El señor Eduardo Sarmiento Laspiur pronunció breves y conceptuosas palabras de agradecimiento.

Los estudiantes regresaron tarde, en un tren especial.

Otros visitaron la finca del Tiro Suizo y algunos al football que se jugó en el Gimnasio, entre el colegio nacional de Santiago del Estero y el segundo team del Club Atlético de Tucumán.

Después de un interesante partido, venció el santiagueño, por un gol á cero, hecho por el joven Ibarra, aunque el team tucumano era más fuerte.

Los estudiantes se alojan, unos en hoteles, que son muy caros por cierto, y otros en la estación del tren y diez en el convento de Santo Domingo.

Con motivo de la bendición que se hizo esta tarde de la escuela Santo Domingo, hubo una fiesta íntima esta mañana, á la que asistieron, sin embargo, numerosas familias.

Hablaron el padrino, señor José Mariño, el presidente del Consejo de Educación y el vicario general, presbítero Piedrabuena.

En este momento, once de la noche, empieza el suntuoso baile en el Club Social.

El salón está alfombrado con chute rojo, colgaduras granate y tapis oro; elegantemente adornado con guirnaldas de flores, como asimismo un amplio comedor bien surtido.

Resultan chicos los salones para los numerosos invitados.

La orquesta, dirigida habitualmente por el maestro señor Antonio Malvagni, toca piezas escogidas, y las parejas alegres se esparcen por los salones y el gran vestíbulo.

Están presentes las familias de:

Ríos, Retto, Alurralde, Acéos, Córdoba, Esteves, Avellaneda, Lizarraga, Gallo, Padilla, Delgado, López, Martínez, Oliveira, Posse, Paz, Noguera, Zabaleta, Van Gelderen, Santillán, Mendiores, Posse, Paz, Peña, Paz, Posse, Carrera, Cossio, Barrera, Arias, Etchecopar, Cabanillas, Cornet, Freyre, Leston, García, Colombres, Bosch, Valladares, Rappelli, Ruges, Helguera, Iramain, Jaimes, Freyre y muchas otras que lucen elegantes y juveniles trajes.

La mayor parte de los estudiantes de Buenos Aires, Córdoba y Santiago del Estero están en el baile.

## EN LA CASA DE GOBIERNO

### BANQUETE OFICIAL

Ha sido motivo de una hermosa fiesta social el banquete ofrecido anoche en el salón de recepciones de la Casa de Gobierno, por el presidente de la República á los miembros del cuerpo diplomático, Poder Ejecutivo y á un selecto número de damas, celebrando nuestro aniversario.

El hermoso salón de recepciones, presentaba un efecto de conjunto.

La mesa se había dispuesto en forma de herradura, dividida en [illegible] mitades; la mitad superior, ó sea la que [illegible] daba la curva, se hallaba ocupada por los [illegible] ticos y un grupo de damas, que con sus [illegible] ces y lujosas *toilettes*, concurrieron á [illegible] reunión mayor atractivo.

Ocupaba el centro el Presidente de la [illegible] públicas; quien tenía á su derecha á la señora Amelia Ramírez de Montes de Oca, esposa del Ministro de Relaciones Exteriores, á su izquierda la condesa Isabel Munro de Bottaro Costa, esposa del ministro de Italia, conde de Bottaro Costa, quien ocupaba un asiento á la derecha de la señora de Montes de Oca, el puesto que le correspondía como decano del cuerpo diplomático.

Al lado de la señora de Bottaro Costa, se sentaba el doctor Manuel Augusto Montes de Oca, Ministro de Relaciones Exteriores.

La mesa, con un hermoso mantel cubierto de trecho en trecho por pequeños ramos y guirnaldas de flores desparramados con capricho, producía el mejor efecto.

La orquesta del maestro Furlotti, colocada detrás de la galería, ejecutó durante la comida un variado programa.

Varias familias presenciaron desde la galería el desarrollo de la fiesta.

De más está decir que la hermosa reunión trascurrió en un distinguido ambiente lleno de notas interesantes.

Terminada la comida, los comensales, en compañía del presidente, pasaron al salón contiguo, donde siguió una agradable reunión.

Más tarde, la mayor parte de las personas ocuparon en la Opera el palco presidencial.

En la comida de anoche estaban presentes las siguientes personas.

Presidente del Senado señor Benito Villanueva, baronesa Ruemen de Barenfeld, presidente de la Cámara de Diputados doctor Alejandro Carbó, señora Lidia de Aslz Brasil, ministro de Hacienda doctor Norberto Piñero, señora María Van Riet, Ministro de Guerra general Rosendo Fraga, señora Joaquina Rosenttiesu de Lanpiur, ministro de Agricultura Exequiel Ramos Mexía, señora Segunda Roca de Demarchi arzobispo monseñor Espinosa, señora de Calvo, ministro de Holanda, M. L. Van Riet, señora Enriqueta de Villarón, Ministro de Justicia doctor Federico Pinedo, señora Angela Lastra de Bidau, Ministro de Marina contralmirante Onofre Betbeder, señora Estela Bell de Posse, Ministro de Obras Públicas ingeniero Miguel Tedín, señora O. de Tedín, procurador general de la Nación doctor Julio Botet, señorita Carmela Dolfo, doctor Eduardo L. Bidau, señora Juana S. de Vergara Donoso, presidente de la Suprema Corte doctor Antonio Hermejo, señora Isabel Avellaneda de Betbeder, ministro de Chile doctor Vergara Donoso, señora Lucrecia Guerrido de Ramón Mexía, ministro de Austria-Hungría señor Hugo Rhemen de Barenfeld, señora Esther Llavallol de Roca, ministro de España señor Ramiro Gil de Uribarri, señora de Escurra, ministro de Bolivia señor Eleodoro Villazón, señora Elena de Pérez Gomar, ministro de Suiza Mr. José Chofat, señora Ernestina de Mayol, doctor Antonio M. Quesada, señora Blanca Zamudio de Soler, ministro del Brasil doctor Andr Brazil, señora Angelina Jungo de Tedín Uriburu, ministro de Portugal señor Constancio Roque da Costa, señora Leonor Stegman de Piñero, ministro de Noruega señor Andr s Christopherson, señora de Artigas, señora Enriqueta de Villarón, gobernador de Catamarca doctor Julio Roca, gobernador de Catamarca doctor Deanzo, encargado de negocios de Cuba doctor Guillermo Belt, señora Leonor Basabilvaso de Piñero.

## 1816--9 DE JULIO--1906

### EL DÍA DE LA PATRIA

### COMIENZO DE LOS FESTEJOS

### PROGRAMA PARA HOY

#### NUMEROSAS CEREMONIAS

#### EN LOS CENTROS SOCIALES

Las fiestas patrias han quedado inauguradas ayer con mucho entusiasmo, á pesar de que la acción oficial se ha mostrado muy escasa.

Como siempre, resalta lo mezquino, lo mísero, las distinguidas de cepas y cuyos á los pobres, y hay que convenir que esta manifestación es particularísima y casi inexplicable, siendo un número obligado de los programas de muchos años atrás.

Los festejos escolares se iniciaron en la tarde de ayer congregados á muchas familias y en cuanto á las entidades particulares, poco se sintió que estas hayan querido conmemorarlas, como lo hacían antaño en la crónica abundan de las fiestas de sociedades.

Los [illegible] fueron, que se dispararon en la tarde, los [illegible] en las primeras horas de la noche [illegible] gran cantidad de gente por las calles [illegible] y plaza de Mayo, admirando los [illegible] y los colores que ostentaban los edificios.

EL TEDEUM EN LA CATEDRAL

La ceremonial se celebrará á la una de la tarde en solemne Tedeum, á cual asistirá el Presidente de la República, los Ministros y los altos empleados de la administración nacional, además del cuerpo diplomático.

A fin de que tengan los honores en dicho acto, el Ministerio de la [illegible] anuncia á las 12.30 el día tocarán alrededor de la plaza de Mayo el Colegio Militar, una compañía con bandera y banda de música de cada uno de los batallones 1, 5, 7 y 10 de infantería, una batería con estandarte y fanfarria de los regimientos 2 y 5 de artillería de campaña y un escuadrón de caballería de los regimientos 1, 4 y 8 de caballería.

Las compañías de infantería formarán con 100 hombres cada una, los batallones con 1000 á excepción del 7 que lo hará con 90, las baterías con 80 hombres, el modo que todo la formación constará de mil soldados, aproximadamente.

Una vez que termine la ceremonial religiosa, los cuerpos se dirigirán á sus respectivos cuarteles, sin desfilar por la casa de Gobierno.

La misa será celebrada por el [illegible] Aramu.

LOS FESTEJOS ESCOLARES

Hoy tendrá los siguientes festejos populares, dispuestos por la municipalidad:

Plaza de Mayo. Iluminación, adornos y disparo de bombas. Avenida de Mayo de Bolívar á Maipú, adornos; plaza Lorea, Primera Junta, Carmen, Parque Patricios, Triunvirato y las Heras y Recoleta y San Juan, juegos artificiales, parque de [illegible] Constitución, disparo de bombas. Nuevos Mataderos, festejos populares.

EN EL TEATRO VICTORIA

El empresario señor Iglesias, que preside el doctor José Luis Cantilo, ha organizado [illegible] á los niños que concurran á las escuelas del distrito.

Han sido invitadas al festival, que

ACTOS ESCOLARES

Las escuelas del quinto distrito se congregaron anoche en el gran salón de fiestas del Círculo Obrero de Santa Lucía, para presenciar una velada de fiesta patriótica, que había organizado el consejo escolar, con el concurso de los niños que concurren á aquéllas.

Un gran número de padres siguió con marcado interés el desarrollo del festival, que fué iniciado con un discurso vocal, señor Orcuil.

—Hoy, á las 10 de la mañana, será llevada á cabo la demostración patriótica de las escuelas fiscales del distrito 11°. El interesante acto se efectuará en el paseo de la Barranca, al pie del monumento al general Belgrano, reuniéndose las escuelas en la esquina de las calles Cuba y Echeverría, de donde partirá la columna á las 9.30 a. m.

—El colegio General Mitre dió ayer una fiesta literario-musical en el edificio de la sociedad Juventud Católica. Sobresalieron los números musicales á cargo de los hermanos Valsangiacomo, dos jugueles infantiles, un poema declamado por la señorita Juana Parisotto y las poesías que declamaron los alumnos Rafael Escofet y Julio A. Díaz.

Una buena orquesta, dirigida por el maestro Valsangiacomo, amenizó la fiesta con interesantes números.

—La asociación de vecinos y el personal docente de la escuela número 6 del cuarto consejo escolar, ofrecieron ayer una fiesta muy amena que comenzó con el Himno Nacional.

El discurso de apertura fué pronunciado por el señor Leonidas Anastasi, quien vertió conceptos oportunos sobre la conmemoración patriótica.

EN LAS SOCIEDADES

Si las fiestas celebradas anoche en homenaje á la fiesta nacional, han sido animadas, no menos promisor serán las que se anuncian para hoy.

Numerosas sociedades, sin distinción de nacionalidad, se asociaron á la fiesta patria: izaron banderas y á la noche iluminaron los frentes de sus respectivos locales.

Esta madrugada, la capital y especialmente los suburbios, será despertada por alegres dianas, que ejecutarán las bandas filarmónicas de algunas sociedades, mientras se quemarán bombas de estruendo.

Las reuniones familiares que se celebrarán hoy, son las siguientes:

Ternulia de tarde: Orfeón Rondeña, en la Unione e Benevolenza; Centro Republicano Argentino, en la ópera Italiana; Unión Social del Barrio Norte; Marinos Lores, San Juan 782; Jóvenes Alegres, en la Comercial Italiana; Orfeón Juventud Artística, en la Casa Suiza; Los Rebeldes, en la Argentina.

Reuniones para las 8.30 p. m.: Centro Universal, baile de gala, en la Ópera Italiana; Club Atlético Sanitas, fiesta musical, academia de box, esgrima, vistos por la señorita Rivadi, ensayo de escenas cómicas, por el señor Ortiz Pereyra, á las 8 de la noche; función popular de cinematógrafo y varios números en la calle San Martín; á las 8.30, función de gala en el Centro Argentino, con asistencia de sus autoridades.

Los alumnos de las escuelas serán obsequiados en un lunch.

Las sociedades españolas, italianas y francesa, concurrirán á la gran retreta.

El Club Social, después de la función de gala del teatro, abrirá sus salones, en que se servirá un té y se bailará.

Con objeto de conmemorar el aniversario patrio un número de socios del Club Social dará un baile, esta noche, en los salones de la Sociedad Española.

Se han recibido de los festejos todos los diarios, los que no aparecerán mañana.

Estuvo muy concurrida en Independiente del Club Atlético con motivo de los partidos que se verificaron hoy.

*Junín*, Julio 8.—Gran éxito tuvo la fiesta escolar que fué preparada por la escuela número 1, para solemnizar el aniversario de la independencia.

El discurso de apertura estuvo á cargo de la señorita María Luisa Mendoza.

Esta, como la de anoche en la escuela, fueron Elisa C. de Solari, resultó muy felicitadas.

*Pergamino*, Julio 8. Empieza á notarse el movimiento característico de los festejos patrios.

El embanderamiento de la plaza y las calles principales ha comenzado.

*General Paz*, Julio 8.—La conferencia que fué dada anoche por el doctor Piaggio, estuvo concurridísima.

El conferenciante fué muy felicitado.

*Chivilcoy*, Julio 8.—Las fiestas julias pasarán inadvertidas.

El festejo único será un *lunch* que se ofrecido por el intendente, á las 2 p. m.

En las escuelas se dieron explicaciones históricas de la fecha.

*San Fernando*, Julio 8.—Una comisión de vecinos ha confeccionado un programa para las fiestas que se realizarán el 9 de Julio.

*Ayacucho*, Julio 8.—Para celebrar el aniversario patrio sólo habrá una velada en el teatro, organizada por el centro Juventud Unida, de la estación, y reparto de carne á los pobres, donada, como de costumbre en esas fiestas, por el hacendado señor G. Quexrejta.

La intendencia distribuirá también víveres.

*San Martín*, Julio 8.—Con un éxito completo se realizó anoche en el Club General San Martín, el baile organizado por la comisión directiva, en conmemoración del aniversario patrio.

Los amplios salones se hallaban adornados con exquisito gusto, é iluminados á giorno.

Una buena orquesta ejecutó un variado y selecto programa.

En el *buffet* fueron debidamente cumplimentadas las damas y señoritas que concurrieron á la fiesta, la cual se prolongó hasta las cinco de la madrugada, sin que decayera la animación un sólo momento.

Entre las familias que asistieron á la interesante reunión, se hallaban las de: García, Barros, Urien, Jiménez, Igarzábal, Sáenz, Almeida, Pérez, Leus, Jiménez de Tecnona, Arenas, Risso, Zamorano, Sonder, Suárez, Gors, Paratcha, Vallejos, etc.

*Coronel Suárez*, Julio 8.—Las fiestas patrias en conmemoración de la jura de la independencia, tendrán la animación de todos los años.

Se ha dado ya principio al adorno de la plaza y calles, y los festejos se llevarán á cabo, de acuerdo con un interesante programa.

SANTA FE

*Esperanza*, Julio 8.—Varias jóvenes de esta localidad darán, esta noche, una tertulia en el salón municipal, con objeto de conmemorar el aniversario patrio.

*Firmat*, Julio 8.—Con mucho entusiasmo fueron recibidas las fiestas patrias.

Esta noche se realizará un baile en el Club Social, el que promete estar lucido.

La comisión de este centro no ha omitido esfuerzo alguno para que tenga éxito la fiesta.

*Cañada de Gómez*, Julio 8.—La fiesta escolar que se realizó esta noche en el salón XX de Setiembre, en conmemoración del aniversario patrio, obtuvo muy buen éxito.

Todos los números del programa que fué confeccionado, han sido justamente aplaudidos por la selecta y numerosa concurrencia que asistió al acto.

Esas felicitaciones se hicieron extensivas á los iniciadores de la fiesta.

*Reconquista*, Julio 8.—Las fiestas julias pasarán desapercibidas aquí, debido á que no tuvo lugar la reunión de vecinos que fueron convocados por la comisión de fomento, cuyo círculo es adicto al jefe político.

*Rosario*, Julio 8.—Esta noche se ha procedido á iluminar algunos edificios públicos, bancarios y casas de comercio, como también la plaza de Mayo, la pirámide y las fuentes, que quedarán artísticamente con variedad de colores.

*Santa Fe*, Julio 8.—Se hacen muchos preparativos para las fiestas de mañana.

*Armstrong*, Julio 8.—Empezaron y siguen las fiestas patrias con gran entusiasmo y concurrencia.

El comercio se asocia á los festejos clausurando las casas.

CÓRDOBA

*Córdoba*, Julio 8.—En las escuelas se efectuaron fiestas infantiles con motivo del aniversario patrio.

Han empezado los preparativos para mañana.

Partieron los delegados de las facultades que van en peregrinación á Tucumán.

Con motivo de las fiestas patrias, la sociedad coral Trovadores Argentinos visitó esta noche la redacción de *La Libertad*, y ejecutó piezas de su amplio repertorio.

*Jesús María*, Julio 8.—Gran animación se nota para las fiestas julias.

El programa de festejos es muy variado.

Anoche tuvo lugar una hermosa fiesta escolar en la escuela graduada de varones.

Hoy fué inaugurado el salón del teatro construído por la sociedad italiana Lavoro e Fratellanza.

*Cordoba*, Julio 8.—Con motivo de las fiestas julias, la ciudad está profusamente embanderada, menos los edificios particulares.

Las fiestas escolares han estado bastante concurridas.

El programa oficial se reducirá á un Te-Deum y á los fuegos artificiales de costumbre.

En la imprenta de *La Libertad*, se distribuyeron hoy vales á numerosos pobres, para que concurran mañana á retirar los objetos que han sido regalados por el doctor Salas Orgeo.

ENTRE RIOS

*Concordia*, Julio 8.—Han sido ya llenados los claros que aun presentaba el programa de los festejos conmemorativos del aniversario patrio, confeccionado por la comisión de vecinos reunidos con ese fin.

Será nombrado oficial el profesor normal Pascual Rozada, quien pronunciará una alocución antes de disolverse la procesión cívica, en la plaza Urquiza.

Con motivo de los interesantes *matchs* de football que tendrán lugar en el Salto y Concordia hoy y mañana, respectivamente, por iniciativa del teniente Caserello, la empresa del ferrocarril A. E. ha resuelto establecer un tren de ese con pasajes á precios reducidos, entre esta ciudad y Monte Caseros, para favorecer así la concurrencia á esas bonitas sportivas.

La comisión directiva de nuestro primer centro social ha resuelto abrir los salones y dar un recibo esta noche.

MENDOZA

*Mendoza*, Julio 8. En el colegio nacional se celebrará ayer una fiesta en conmemoración del aniversario patrio.

Esta mañana, que ha llamado la atención por la pobreza de los números que se anunciaban, por la pobreza de los números que se ejecutaron.

Lo más importante es la distribución gratuita de pan á los pobres, artículo que, como se ha dicho, ha alcanzado precios enormes.

Hoy tendrá lugar un baile en el club Social.

*Mendoza*, Julio 8.—Con motivo de las fiestas julias se nota calma en la política local, pues numerosas personas han salido fuera de la ciudad, para aprovechar estos días de descanso.

Es una completa indiferencia para festejar el 9 de Julio.

Fuera de los números escolares y del Te-Deum, el programa está terminado.

*Los Andes* ha dado un número especial.

FORMOSA

*Formosa*, Julio 8.—En la casa particular del gobernador interino señor Naso, la Sociedad Protectora de la Educación realizó ayer un acto interesante.

En el citado domicilio repartió aquélla más de 100 trajes á las niñas pobres que concurrieron á las escuelas.

La comisión nombrada para ese acto estaba compuesta por las siguientes señoras: Mercedes Moreno de Naso, Emilia N. de Acuña, Luisa Semorile y Concepción de Pastoriza.

Al terminar la repartición, todos aplaudieron al presidente de la comisión, señor Carlos D. Castagnola, que con toda constancia ha hecho prosperar la institución.

SALTA

*Salta*, Julio 8.—Las fiestas cívicas de mañana para conmemorar el 9 de Julio, se realizarán á su tenor.

JUJUY

*Jujuy*, Julio 8.—Los preparativos que se llevan á cabo para las fiestas de mañana, son grandes.

El programa que se realizará mañana es el siguiente:

Los Salesianos con salvas y una bien organizada procesión cívica, á la salida del sol; canto del Himno Nacional en todos los templos de las escuelas á la hora de la misa; á las 9 de la mañana, ejercicios físicos por los alumnos de la escuela local y formación del batallón escolar.

A las 9, desfile de las principales escuelas, en procesión cívica. Formarán las autoridades, escuelas, guardia nacional y pueblo.

A las 2.30, fiesta escolar. En ese acto habrá una de 9 palabra, con un discurso inaugural del maestro de grado señor Justo Figueroa Habrá diálogos y declamaciones de varios niños.

A las 8, función de teatro, preparada por el prestidigitador Teodoro del Valle.

Cediendo galantemente al pedido de varios caballeros, cantará, en uno de los intermedios, con acompañamiento de orquesta, el cantor nato Héctor Perlot.

La nota simpática será el baile que se prepara para después de la función, acto social que concurrirá lo más distinguido de esta sociedad.

*Azul*, Julio 8.—Se realizaron las fiestas con la mayor brillantez y normal, que resultaron brillantes.

Contra una numerosa concurrencia de familias y de forasteros.

Nunca se ha visto tanto entusiasmo.

En la escuela Belgrano abrió el acto el doctor Salinas y en la normal la señorita Serafina Carrillo. Fueron estruendosamente aplaudidos.

Al terminar ambas fiestas, se sirvió un *lunch*.

La ciudad está profusamente embanderada y embanderada.

## EN EL EXTERIOR

URUGUAY

*Montevideo*, Julio 8.—En honor de la fecha argentina del 9 de Julio, el Centro Argentino celebró esta tarde una interesante fiesta, en la quinta del consocio, señor Carlos Vallaro.

Concurrieron el ministro, señor Alejandro Gonsalbo, el cónsul, señor Wenceslao Pueyrredón, los socios del centro, los residentes argentinos, periodistas, etc.

La quinta estaba embanderada con pabellones argentinos y uruguayos.

Se inició el festival á los doce del día con los himnos de ambas naciones, ejecutados por una gran banda de música, y se sirvió después un exquisito banquete.

Al tomar el champaña, hablaron el presidente del centro, señor Carlos More Franco, que recordó á la patria con un brillante discurso, el ministro, señor Gonsalbo, el cónsul, señor Pueyrredón, con discursos de fondo histórico, y brindis de confraternidad.

Los siguieron en el uso de la palabra con patrióticas peroraciones, los señores José Soto y los periodistas Enrique Andreoli, Juan Delgado y Juan Pablo Lavagnini.

Todos fueron muy aplaudidos.

Por la tarde concurrieron distinguidas familias y se organizó una interesante tertulia que duró hasta la noche.

Este acto, del que participaron argentinos y orientales, dió margen á demostraciones de íntima confraternidad, cuyas emociones lógicas, formaban un entusiasmo indescriptible.

Mañana habrá recepción en la legación.

PARAGUAY

*Asunción*, Julio 8.—A las 9 de esta mañana se reunieron los miembros de la colectividad argentina en el local de la Sociedad de Socorros Mutuos y se dirigieron en corporación á la legación argentina.

Allí los esperaba el ministro doctor García Mansilla, con su esposa y la señora Legaramis de Marengo.

En seguida el obispo monseñor Bigarin procedió á la bendición de la bandera, de la que fueron padrinos el ministro argentino y la señora de Marengo.

Fijada la nueva bandera en el asta, la tomó el ministro para entregarla al presidente de la sociedad, doctor Enrique Marengo, y pronunció un bien meditado discurso, en el cual encareció la unión de los argentinos.

Contestó el doctor Marengo agradeciendo las finezas y declarando que era el señor García Mansilla, el primer ministro argentino que gozaba de las simpatías de toda la colectividad, sin diversidad de opiniones, y que supo reunir á su derredor á todos; que consideraba un honor que el ministro fuera padrino de la naciente asociación, á la que prestó gran ayuda, juntamente con su esposa.

Después se bebió una copa de *champagne* y se pronunciaron otros discursos. Entre los oradores figura el obispo monseñor Bogarin.

Durante el acto tocó una banda militar, cedida por el ministro de Guerra.

# EJÉRCITO Y MARINA

**Jefatura del Gabinete—Ascensos en el ejército y armada—Intendencia de Guerra—Muelle en Puerto Militar.**

Nada ha resuelto aún el Ministro de Guerra sobre la vacante de la jefatura del gabinete militar.

El jefe que ha de ocupar este puesto aún no ha sido elegido por el general Fraga, ó en caso contrario la elección se mantiene en reserva para hacerla conocer recién mañana.

No obstante, es casi seguro que el gabinete, no será desempeñado por ninguno de los jefes que se han esbozado como candidatos para el mismo desde el momento en que el general Fraga aceptó el Ministerio.

Producido el nombramiento de jefe de gabinete, el Ministro dedicará toda su atención á las ya tan postergadas listas de candidatos para el ascenso de mayores y tenientes coroneles.

El general Fraga, para firmar con conciencia un decreto de promociones, tendrá que hacer un estudio de esas listas; el que, por otra parte, terminará prontamente, desde el momento que ya tiene allanado el camino por los estudios y trabajos de la junta de clasificaciones de servicios militares.

Es, pues, casi seguro, que no pasarán muchos días sin que el gobierno envíe al Senado el mensaje pidiendo el acuerdo para el ascenso de los tenientes coroneles, satisfaciendo así los deseos de todos los interesados y los más vivos deseos del general Fraga, de terminar cuanto antes con este asunto.

—El gobierno argentino espera de un momento á otro la contestación del ministro de Estado de Norte América, Mr. Root, respecto al ofrecimiento hecho por intermedio de nuestra cancillería se acordó en el sentido de que el crucero "Buenos Aires", quedaba á su disposición para [illegible] desde Río de Janeiro á esta capital.

En el caso de que el ministro norteamericano aceptara el ofrecimiento del gobierno argentino, el Ministerio de Marina impartirá al comandante del "Buenos Aires", la orden de que ese viaje lo haga á razón de veinte millas tenidas, desde su salida de Río de Janeiro hasta la rada exterior; lo que vendrá á demostrar las buenas condiciones de velocidad en que se conserva el crucero.

Si por el contrario Mr. Root resuelve proseguir su viaje en el crucero "Charleston", que lo conducirá desde Norte América, el "Buenos Aires" se limitará á escoltar á aquel buque, desde el puerto de Montevideo á esta capital.

—En los círculos militares bien informados, se asegura desde anteayer, que la salida del señor Seeber de la intendencia de guerra es un hecho.

—El Ministerio de Marina ha aprobado el proyecto presentado por la empresa del ferrocarril del Rosario á Puerto Militar para la construcción de un muelle en el antepuerto de este último, de manera que á la vez que sirva á las operaciones comerciales no obstaculice y aún pueda facilitar en cualquier momento el desenvolvimiento de la marina de guerra.

El muelle á construirse tendrá trescientos metros de largo por setenta de ancho, con doble vía de cada lado y lugares necesarios para grúas.

En el centro llevará galpones que se pueden utilizar como depósitos generales ó de carbón.

—Posiblemente entre el miércoles y el jueves de esta semana, la junta de clasificaciones de servicios militares de la armada, que preside el Ministro de Marina, terminará la reducción de las listas de los candidatos al ascenso de la graduación de alférez de navío á contralmirante.

Guardias marinas y alféreces de fragata no se encuentra ninguno en condiciones de ascenso.

Inmediatamente que termine esa clasificación se enviará al Senado el mensaje pidiendo el acuerdo para el ascenso de aquellos cuya gerarquía corresponde.

—Mañana tendrá lugar el concurso para el ascenso de los cirujanos del ejército, que se encuentran en tiempo.

La comisión examinadora, compuesta en la forma que ya lo hemos anunciado, se reunirá en el hospital Militar.

# NOTICIAS VARIAS

## La crisis ministerial

Ayer se aseguraba en la casa de gobierno que mientras el Presidente de la República busca candidato para el Ministerio del Interior, se hará cargo de esa cartera el Ministro de Relaciones Exteriores.

El presidente quiere tomarse tiempo para elegir el candidato, pues parece que desea reflexionar con calma sobre un acto de tan trascendental importancia política en las actuales momentos.

Sigueso hablando con mayor persistencia que en el primer día de la candidatura del doctor Eduardo.

## Comisión nacional del centenario

El día 12 del corriente, á las 5 de la tarde, en el local de la Comisión Municipal, se reunirá la comisión nacional del centenario, para tratar los siguientes asuntos:

Fijar de acuerdo con el artículo 21 del reglamento, el plazo dentro del cual podrán presentarse por lo menos tres obras á la comisión, ideas y proyectos para la celebración del centenario de Mayo. El plazo que se acuerde no podrá exceder de 180 días, ni ser menor de 90.

## Sociedad Científica Alemana

La próxima conferencia se dará el domingo próximo á las [illegible] en el salón de la Sociedad Científica Alemana, [illegible] Mayer, [illegible] ingeniero Mayer, [illegible] de dar amplias explicaciones prácticas sobre las máquinarias eléctricas.

La concurrencia será un medio de tranquilizarse la 10.30 de la mañana, desde el Paseo de Julio.

## Conferencias del señor Mott

Región ayer á las 5 de la tarde llegó á este puerto el vapor "Highland Mary", con procedencia de Copenhague, con el tan esperado conferenciante señor J. A. Mott, quien debía dar conferencias públicas el viernes y sábado último.

La comisión de la Young Men's Christian Association, encargada de recibir al distinguido viajero, no obtuvo que el señor Mott se ocupara en conferencias públicas en el salón del Palacio Argentino, hoy á las 5 de la tarde. El tema que el conferenciante dará será: "El progreso en el trabajo de desarrollo en todo el mundo y su relación con el progresar de la República Argentina".

# EL DIA SOCIAL

OPERA—Una velada en extremo brillante ha sido la de anoche en el teatro de la Opera. Describimos á continuación las *toilettes* que lucían las

Señoritas: Isabel Moreno, de colorante con encajes, hojas verdes en la cabeza y el escote; María Florentina Moreno, de rosa con encajes, medio rosa en el peinado; María Elvira Peralta, de color coral con encajes, moño del mismo color en el peinado; Enriqueta Salas, de rosa rosa; Laura Salas, de blanco, rosas en el escote; Josefina Moreno, de blanco; Paulina Goyland, de blanco con bata bordada de lentejuelas, rosas en el escote; Emma Gowland, de rosa con valenciana; Angélica Acosta de celeste, rosa en el escote, vincha celeste; Fedra y Ana Teresa Ortiz Basualdo, de blanco, rosas rojas en el escote; María Florencia Chapeaurouge, de blanco, alas punzó en el peinado, moño punzó en el escote; Inés Lavalle, de gasa rosa, flores en el escote y el peinado; María Carlota Peralta, de celeste, rositas en el escote, moño celeste en el peinado; Ana Elena Chaves, de colorante y encaje color crema, moño del mismo color en el peinado; Celia Chaves, de rosa, adorno rosa en el peinado; Zulema Peralta Ramos, de rosa con valenciana, rosas en el peinado; Adela Peña, de rosa; Mercedes Peña, de blanco con celeste, adorno plateado en la cabeza; Carmen Peña, de blanco, rosas rojas en el peinado; Elsa Pirovano, de blanco con encaje de Irlanda; Guillermina Chaves, de blanco; Esther Calvo, de celeste, adorno del mismo color en el peinado; Esther Vivanco, de rosa con encajes; Clemencia y Virginia Tomkinson, vestidos imperio de seda *liberty* lila con valenciana; Elvira Gómez Mollua, de gasa rosa, adorno rosa en el peinado; Angelina Gómez Mollua, de gasa blanca, moño blanco en el peinado; Elodia y Clara Juárez Celman, de seda *liberty* celeste con valenciana; Nelly Pasman, de blanco con plateado, adorno plateado en la cabeza; María Magdalena Madero, de blanco, moño de terciopelo negro en el peinado; Sara Pasman, de blanco con plateado, rosas en el escote, variantes plateado en el peinado; Julia Elena Basadre, de celeste; Josefina Lezica Alvear, de tul blanco con plateado sobre *paño* rosa, flores en la cabeza y el escote; María Rosa Lezica Alvear, de celeste; Alejandrina Elizalde, de blanco con adornos lila y plateados, flores en la cabeza; Mercedes Elizalde, de celeste, rosas en el escote; Lucrecia Runge Guerrico, de blanco con plateado; Clara Josefina Maschwitz, de blanco con plateado, adorno plateado en el peinado; María Teresa Lladabú, de celeste, rosa en el escote, moño de terciopelo negro en la cabeza; Rosa Schlieper, de seda *liberty* rosa, con encajes rosa en el escote; Raquel Lasplur, de blanco, moño negro en el peinado; Valentina Marcó del Pont, de rosa con plateado, flores en el peinado; María Mercedes Marcó del Pont, vestido color crema, moño del mismo color en el peinado, rosa roja en el escote.

FESTEJANDO EL ANIVERSARIO PATRIO—Todos los balcones de la calle Florida han de presentar hoy un animado conjunto, ocupados por las personas que se darán cita para presenciar el desfile de las tropas.

En varias casas se organizan con ese objeto hermosas reuniones que, á no dudarlo, resultarán muy animadas y concurridas.

La señora Juana Obejero de López reunirá en su casa de la calle Florida á las amigas de su hija Elena, para presenciar el paso del ejército.

El señor José Agustín Novaro y su señora festejarán también el aniversario con una reunión que ofrecerán á las amigas de la señorita Noemí Novaro; también recibirán en esa casa con el mismo objeto la señora Adela Peña de Udaondo, Carlos M. de Alvear, doctor Baldomero Sommer, doctor Julio Costa. Es indudable que todas estas reuniones han de originar simpáticas fiestas, que sin asumir mayores proporciones, han de resultar muy interesantes y agradables.

CÍRCULO ITALIANO—La comisión directiva del Círculo Italiano ha invitado á las familias de sus sócios para que desde sus balcones de la calle Florida presencien hoy el paso de las tropas.

Numerosas familias, pertenecientes á la colectividad italiana, concurrirán á dar á la reunión mayor animación.

En el gran salón del primer piso se instalará una orquesta, que durante las horas de la tarde ejecutará un nutrido programa.

"CAP ORTEGAL"—Mañana partirá con destino al viejo mundo el vapor "Cap Ortegal".

Se anuncian las personas cuyos nombres dimos á conocer ayer.

FIESTAS—Una nota muy interesante ha de dar la fiesta que se desarrollará hoy en la residencia que el señor Alberto E. Castex y su señora, Adelina Aguirre, tienen en la calle Florida.

Los esposos Castex la ofrecen en honor de las señoritas Susana y Enriqueta Catex.

Las invitaciones rezan para las 3 de la tarde, por lo que se puede augurar que la fiesta alcanzará las proporciones de un baile de día.

CÍRCULO DE LA PRENSA—Con el objeto de festejar la fiesta de la patria y á fin de inaugurar su nuevo local de la calle Florida, la comisión directiva del Círculo de la Prensa ofrecerá hoy á las familias de sus sócios una fiesta.

Después del desfile la concurrencia pasará al comedor, donde se beberá una copa de *champagne*.

TERTULIA—El doctor David de Tezanos Pinto y su señora, Corina Agüero, ofrecerán hoy una fiesta á un grupo de sus relaciones.

DEMOSTRACIONES—En los salones de la confitería de Ríos Mango se verificará mañana á la noche la reunida con que los amigos de los doctores Carlos M. Kier y Manuel J. Olascoaga les obsequiarán con motivo de haber [illegible] sus estudios universitarios.

Un [illegible] número de comerciantes del Once de [illegible] y personal superior de la administración del ferrocarril del Oeste obsequiarán anoche con un banquete al señor César Maccone, [illegible] antes de su próximo viaje á Europa.

El banquete se sirvió en el Aue's Keller, á más de ochenta amigos [illegible] concurrido.

Al destaparse el *champagne* [illegible] la fiesta, en nombre de los presentes, [illegible] mandante Julián Rodríguez, como también [illegible] Gustavo Villamayor y el comisario [illegible] señor Cordoba.

—Resultó muy interesante el almuerzo realizado ayer en los salones del Aue's Keller, ofrecido por sus amigos y compatriotas al señor Herminio Eiriz, que parte mañana para Europa en viaje de placer.

Al final del almuerzo, el señor Anselmo Villar, en un oportuno brindis, ofreció la demostración; le contestó el obsequiado.

Alrededor de la mesa tomaron asiento los: Señores doctor José Tarranegui, Vicente Sánchez, Ubaldo García, Pío Armesto, José Morales, Manuel Sarabia, Domingo G. Villaldi, doctor Francisco Cobos, Gumersindo Ellis, José M. Braceras, José Manuel Busto, Estevan Paz, Rosendo Rosada Torres, doctor Eduardo F. Maglione, doctor Avelino Gutiérrez, Arturo Rial Raines, Amadeo Eiriz, Manuel Fontecha, Vicente F. Gutiérrez, doctor Genaro L. Osorio, Pedro María Moreno, Manuel Tenorio, Ramón Cardalda, Eduardo Yave, Juan Moreno, Domingo López, Tiburcio Vidal, Manuel Muñoz, Fernando Vladomonte, Jose R. López, doctor Justo Carlé, Gerardo F. Pazos, Manuel Gerpe, Angel M. González, José Insúa, Benito Pita, José Moreira, Jesús Paxos, Bernardo Rodríguez, Rafael Santo, José Casadevall, Felipe Cuntrol, Manuel Candia, César Maureso, Rogelio Eiriz Sequeiros, Joaquín Estrech, Nasario Santisteban, José M. Alvarez, Angel Merlan, José Luis Abuso, Juan B. Carrera, José Costa, José Bernández, Manuel Pidó, Montero y otros.

—Los amigos del señor F. Erasmo Obligado le despidieron de la vida de soltero con una comida, que se realizó anoche en el Sportsman.

CONFERENCIAS DE SAN VICENTE DE PAUL—La reunión mensual del consejo particular de las conferencias de San Vicente de Paul ha sido postergada hasta el 19 del corriente, día en que habrá una asamblea general de dicha sociedad en la iglesia de San Miguel Arcángel.

TE—En su casa de la calle Las Heras, el señor F. Lemoine y señora ofrecieron ayer por la tarde un té en obsequio de un grupo de señoritas amigas de sus hijas Lola y María Esperanza.

Este dió lugar á que se desarrollara por varias horas una interesante fiesta, que, sin haber tenido grandes proporciones, resultó muy interesante.

Se hizo mucha conversación y participaron de la reunión las señoritas:

Corina y Cristina Tidinarrain, Ana Luisa Portela, María Teresa Virasoro, Julia y Virginia Sagasta, Raquel Obando, Elfride Rebuck, Juana Alicia y Elsa Winter, Noemí Testa Ña y Ernestina Buckman.

BAN CLUBS—Han empezado á circular las invitaciones para el banquete que el personal directivo y docente de los establecimientos de enseñanza secundaria, normal y especial de la capital y sus amigos darán el 11 del corriente al doctor Joaquín V. González, con motivo de su partida á Río de Janeiro, como delegado al congreso panamericano.

La demostración se realizará en los salones del París Hotel.

COMIDA—El señor José Choffat, acaudalado propietario [illegible] obsequiará anoche con una comida, que se realizó en el Sportsman, [illegible] pel, con rumbo á su viaje á Europa.

A más del obsequiado concurrirán un grupo de amigos del mismo.

Los abogados recibidos el año próximo pasado se reunieron anoche en una comida en el Sportsman, festejando el primer aniversario de haber recibido su título.

Reinó la más franca y cordial animación.

Estaban los doctores:

José A. Leiva, José María Rojas, Acevedo, E. César Pelosi, Clemente Jordán Cárcere, Alberto Ruiz, Damián J. García, Eduardo Rossi, José J. Clarey, Rómulo Rojo, José P. Pellegrini, Alfredo Ardohe Posse, Daniel L. Leach, Carlos Rodríguez, Rodolfo Orgeco, Carlos Tomás Sojo, Charles Lewis, Rafael Bustamante, Tomás E. Díaz, Mario Bravo, Camilo Newell, Eduardo Molina.

DE JESUS MARIA (*Por telégrafo*)—Para el 11 del corriente se ha fijado el enlace de la señorita María Vandia Oliva con el joven Francisco Charmarita, de la sociedad española.

El acto tendrá carácter íntimo por el reciente luto de la familia del novio. Acompañarán como padrinos el ingeniero Arturo Pugliari, el señor Alfredo Charmarita y las señoras Amalia de Oliva y Clotilde Paz de Calderón.

La nueva pareja partirá el mismo día para Santa Fe, donde fijará su residencia.

CAMBIOS DE RESIDENCIA—*Idem*—Procedente de Córdoba, el señor Saturnino Allende.

Con motivo de los robos que se realizan estos días han llegado á Buenos Aires los corresponsales de LA PRENSA en Córdoba, señor Manuel Robledo Loza; en el Tandil, señor Juan Ricardo Stertzel; en Rojas, señor Julio C. Mestotti.

—De Córdoba, el doctor Nazario F. Sánchez.

—De Paraná, ayer, el doctor Miguel Laurencena.

ENFERMOS—Durante el día de ayer ha continuado más aliviada de su dolencia la señora Josefa Bouguet Roldán de Figueroa Alcorta.

—Guarda cama el general Benjamín Victorica.

—Continúa bastante delicada la salud de la señorita Susana Elena Basavilbaso.

—Se halla más aliviado el señor Luis P. Molina.

—Continúa muy grave el señor Mariano Castelu.

NECROLOGÍA—Después de larga y penosa enfermedad, falleció anteayer el señor Aurelio Puyol, antiguo hacendado del Sur de Buenos Aires.

A la inhumación de sus restos, ayer en el cementerio de la Recoleta, asistió numerosa concurrencia.

—Mañana se rezará en la iglesia de Nuestra Señora de Balvanera un funeral por el alma de la señorita Celina T. Cadelago.

# NOTICIAS DE POLICIA

## EL DRAMA DE LA AVENIDA DE MAYO

## SU DESCUBRIMIENTO

### *ESTADO DE LA VÍCTIMA*

Anteanoche á primera hora, en la Avenida de Mayo y la calle Solís, fué recogido por los agentes de la comisaría 6a., gravemente herido de una puñalada en el vientre, el sujeto Juan Ramírez ó Emilio Fransse.

Mientras la víctima era auxiliada, hubo en dirección opuesta á los agentes que concurrieron al oir las voces de auxilio, dos sujetos que conducidos á la comisaría resultaron ser José Castro ó Pérez ó Arturo González ó Juan Piñeiro ó Fermín González y Francisco Massera, ambos muy conocidos de la policía y en especial el primero, que tiene once entradas por atentado á la propiedad.

Llegados los presos y la víctima al local de la comisaría, el señor Pondal, entró en sospechas de que tanto la víctima como Massera debían ser de igual profesión al de las once entradas, y con tal sospecha no vaciló en hacer á cada uno de los presos una verdadera indagación, difícil si se quiere, pero al fin fructífera.

Iniciadas las indagaciones, el funcionario policial llegó á esta conclusión: los tres presos eran de igual condición social y de profesión idéntica: es más, habían cometido juntos un asaltado á la propiedad en los primeros días del año corriente en jurisdicción de la sección 21a., y juntos habían salido de la cárcel en las últimas horas del sábado por la tarde, por habérseles dado por compurgada la pena con la prisión sufrida.

En posesión de tal detalle, fácil le fué al funcionario policial el abrigar la sospecha de que el drama de la Avenida de Mayo había sido motivado por la repartición del hurto por el cual habían ido los tres á la cárcel de la que acababan de salir.

Como tres arrestados negaban por igual haberse visto en la noche en que Ramírez ó Fransse había sido herido, la indagación se debió encaminar por otro lado, y en ese sentido, el señor Pondal inquirió de su colega de la sección 21a. si el hurto por el cual los detenidos de hoy habían sufrido prisión en la cárcel nacional, había quedado en poder de sus autores, y la respuesta fué negativa.

La autoridad les había secuestrado todo; de modo, pues, que era infundada la sospecha de que el atentado respondía á diferencias tenidas al reparto.

Perdida la investigación por este lado, el comisario sumariante recurrió al herido. Este respondió á sus preguntas, con evasivas que hicieron sospechar no se consiguiera de él el menor indicio que facilitara el esclarecimiento del delito.

Quedaba entonces por aclarar la segunda duda, ó sea si en la cárcel había habido durante la reclusión, entre esos tres delincuentes, algún incidente que hiciera aceptable que el drama de la Avenida era un colazo de tal hecho, y en procura de la aclaración se envió por los antecedentes á la *casa grande*, como en el argot de los delincuentes se llama á la penitenciaría.

Fué encargada de esta diligencia el oficial escribiente señor Neyra y de su resultado instruye el siguiente acápite:

Ramírez ó Fransse, en sus frecuentes reclusiones en las cárceles, se ha hecho maestro en un procedimiento de origen netamente presidiario, para afeitar sin navaja, procedimiento que no está divulgado y que conviene hacerlo público, porque no deja de tener originalidad.

Los presos no olvidan un hábito; más que la higiene, el de afeitarse; pero como los reglamentos del presidio prohiben la entrada de instrumentos de filo, han recurrido á inventar uno que no está al alcance de los conserjes y llaveros.

¿Cómo hacen á fabricarse tal instrumento? Cogen una pluma de escribir (prefieren las más grandes) y en el barrote de la celda la limar pacientemente hasta sacarle un perfecto filo. Obtenida la hoja de cualquier trozo de madera, hacen el cabo, empatillan luego la lámina que les sirve para cortar y así tienen luego una buena navaja de afeitar más ó menos cómoda.

Ahora bien: Ramírez ó Fransse, barbero exímio con la herramienta descripta, cuya sencillez no puede discutirse fué solicitado en el mes de Febrero último por Castro, Pérez, González ó Piñeiro para que lo afeitara y [illegible] de cárcel preparó su instrumento [illegible] el acto con detenimiento para cortar, [illegible] le dió un profundo tajo en el cuello, que [illegible] llega á la carótida.

El hecho [illegible] ocurrido y fué motivo de una pesquisa, en [illegible] se llegó al conocimiento de que Ram[illegible] Fransse había procedido así á causa de que [illegible] había motivado la entrada de ambos á la [illegible], que en unión de Massera habían realizado el hurto porque los arrestó la policía de la sección 21a.

En posesión de lo referido [illegible] comisario abrigó la sospecha fundada de [illegible] Castro ó González había ejecutado una ven[illegible] el mismo día en que él y sus compañeros [illegible] ron del presidio, y resuelto á aclarar si [illegible] sospecha era fundada no escatimó diligencias, que hizo con tanta discreción como rapidez.

Encerrado el presunto autor en un círculo de hierro, formado por abrumadoras pruebas de presunción, permaneció así más de 24 horas, hasta que ayer, á última hora, se dispuso á confesar la verdad, con lo que no hizo sino ratificar la sospecha que se mantenía.

Despachado de la cárcel primero que Massera y su víctima, Castro los aguardó á poca distancia del presidio que abandonaban.

Con unos cuantos centavos que tenía compró en un almacén un cuchillo y cuando creyó más posible una agresión anónima, es decir, sin que la autoridad cayera sobre él, cargó á Ramírez ó Fransse que en ese momento en unión de Massera llegaba á la Avenida de Mayo y la calle Solís, con el resultado que ya es conocido.

Aclarado el drama en cuya ejecución el autor sólo empleó contados segundos, la policía dió cuenta de ello al juez doct

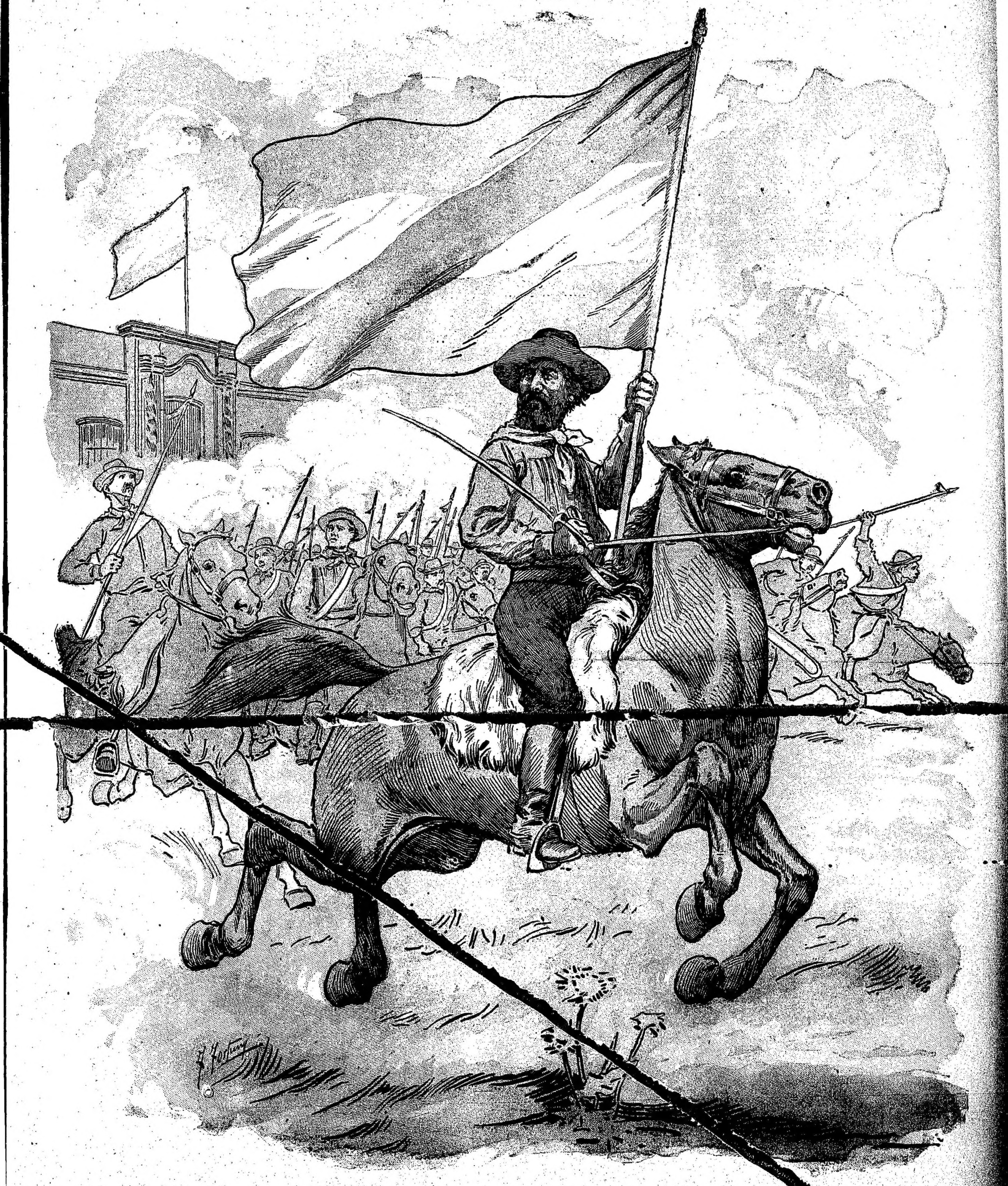

# LAS DOS BANDERAS

## 9 DE JULIO DE 1816

Solo juzgando á nuestros padres y juzgándonos á nosotros mismos, podemos aspirar á ser dignos de nuestros hijos. Reconozcamos el bien sin envanecernos, y para rectificar nuestras altivas pasiones, reconozcamos el mal, siquiera tengamos para ello que torturarnos el corazón. La generación que se cuerva bajo la idolatría del pasado es generación indolente y estéril. Ni su arado descuajará el terreno, ni sobre su tumba brotarán laureles.

JOSÉ MANUEL ESTRADA.

I

El redactor de las sesiones del Congreso de 1810 hablaba al pueblo de las provincias argentinas el, 24 de Marzo, día de la solemne inauguración del período parlamentario, y le decía:

"Aunque puede gloriarse el Soberano Congreso de la pureza de sus intenciones, no podrá hacerlo de sus aciertos. Por más premeditadas que sean sus resoluciones, al fin ellas serán siempre la obra del hombre expuesto al error, á la ilusión, al engaño. ¡Pueblos! Vuestra obediencia ha de ser el sello sagrado que las sancione, pero podéis reclamar en tiempo su reforma. Nada ha de haber de absoluto y arbitrario en la corporación que dignamente os representa. Cuando desarguéis el golpe de vuestra vara censora sobre sus deliberaciones, salvad de buena fe la rectitud de sus pensamientos y la sinceridad de sus deseos. Y para que ellos tengan siempre por objeto la pública felicidad, elevad vuestros votos al cielo, suplicando al dador de todo bien, envíe sobre vuestros diputados aquella sabiduría que preside en sus consejos, para que nada deliberen que no sea digno de la justa causa cuyos intereses promueven, y de los pueblos cuya soberanía representan..."

A través de los años la invocación adquiere mayor brillo. ¿Eran como ellos mismos se calificaban aquellos diputados que cuatro meses después de la fecha señalada, en la sesión del día 9 de Julio aclamaron llenos *del santo ardor de la justicia*, la independencia de las provincias unidas, comprometiéndose al cumplimiento y sostén de esa voluntad *"bajo el seguro y garantía de sus vidas, haberes y fama"...?*

La historia no los ha juzgado todavía, porque la historia no es el elogio poético ni el vituperio cruel. Es indudable que carecieron de sobriedad en los conceptos, de firmeza en los juicios, de orientación práctica en las ideas. A título de americanos ilustrados, heredaban el absolutismo que condenaban, y educados en las gradaciones sociales de las castas, con los prejuicios de los falsos valores, no podían penetrar en las ideas esencialmente democráticas de las muchedumbres revolucionarias.

Los señores diputados se consideraban miembros de la "parte sana, ilustrada y pudiente" de cada vecindario ó provincia: eran, los doctores de las universidades coloniales, los canónigos de las catedrales ó los curas prestigiosos de la colonia. No había, entre ellos, nadie que sintiese de cerca, en el propio hogar, las intimidades del alma popular. Habituados á obedecer á las autoridades absolutas de la península, y á mandar á sus propios siervos muchas veces sin piedad, cuando desaparecieron los representantes del monarca, barridos por el empuje revolucionario, no comprendieron que la fuerza creadora emergía de las masas anónimas á las que debían observar, estudiar y proclamar, porque llevaban el pensamiento formado á *la luz meridiana*; ofrecieron vasallajes limitados; proclamaron principios; formaron círculos; logias, combinaciones; unas veces para contemporizar, otras para [illegible]. En lo más íntimo de las almas, no [illegible] sólo que no soñara con la formación [illegible] nueva nación independiente y, sin embargo, les faltaba la fe absoluta en el pueblo porque lo creían inculto, ingobernable, sin ideas de orden, fácil para derramarse en la anarquía, susceptible de caer bajo el dominio de nuevos amos. ¡Profundo y lamentable error, que manchó la vida de todos los directores, porque todos, unos más otros menos, conspiraron en contra del pensamiento democrático y radical de las muchedumbres históricas, á las que todavía no hemos honrado con el alto reconocimiento que las debemos, desde que sólo ellas fueron fieles al pensamiento que las llevó cadenciosamente á la lucha de la emancipación y al gobierno propio sin la menor sombra de vasallajes!

El Congreso de Tucumán es inmortal en los anales del pueblo argentino, sólo por haber rendido el más completo homenaje á [illegible] pensamiento de emancipación que nació [illegible] no la primera gota de agua de un manantial [illegible] los comienzos del siglo XIX y que, [illegible] del año 1810, ya en candalosa corriente [illegible] profundos destierros de su cauce [illegible] naciones, los planes secretos [illegible] siones—como ya se había [illegible] pensamiento democrático [illegible] muchedumbres, alzadas [illegible] las anarquías, [illegible] la bandera de [illegible] primeras glorias [illegible] pios colores cruzados [illegible] tonera había de presagiar [illegible] cuya sombra, algunos [illegible] nosotros, nuestra [illegible] cuerpos! ¡Ah! [illegible] el litoral [illegible] que nos [illegible]

del rey Fernando VII, sus sucesores y metrópoli" este concepto absoluto: "y de toda otra dominación extranjera", no fué sólo como lo declaró el diputado Medrano, para "sofocar el rumor esparcido por ciertos hombres malignos, de que el director del Estado, el general Belgrano y non algunos individuos del soberano Congreso, alimentaban ideas de entregar el país á los portugueses", sino para dar una garantía á las muchedumbres embrutecidas con el sentimiento de *patria libre*, las que tenían, con razón, todas las combinaciones secretas de los directores. ¿Qué necesitaban para vencer? En aquel supremo instante estaba revelando el secreto del triunfo el general San Martín, al pie de los Andes: carácter y pensamiento. Y la patria no necesitaba más, porque las muchedumbres daban á torrentes lo que tenían: el sentir arrollador é invencible.

Por esas desconfianzas que trasmitían á las campañas los hombres de las ciudades y que alimentaban, como el fuego de una hoguera, con pruebas y documentos que empezamos á conocer, flameó en el litoral otra bandera, ó más bien dicho, la misma del Congreso de Tucumán: pero cruzada por una faja roja. No era vano el símbolo, y creemos que los pensadores argentinos de la generación que viene, han de desentrañar con paciente serenidad el valor de esos distintivos, y acaso mucho antes, nosotros mismos llegue-mos á convenir en que, si las armas de la

Nación están simbolizadas idealmente en su escudo—la libertad mantenida por el esfuerzo unido de todas las voluntades, coronada de laureles bajo la luz espléndente de nuestro sol—es éste el que debe brillar en la bandera de la República, y no el "geroglífico" que le colocaron los mismos diputados que habían soñado en establecer una monárquia de incas, aquí, donde sólo podía vivir la soberanía de la democracia.

## APUNTACIONES SOBRE COSTUMBRES ANTIGUAS

### I

### LAS DOS MISAS CLÁSICAS

El día domingo en los tiempos de la colonia era considerado con el mismo concepto que hoy en las sociedades modernas: día de descanso, de huelga al trabajo semanario y al mismo tiempo de fiesta religiosa y mundana. Excepción hecha del pequeño comercio de las tabernas suburbanas, que no cerraban sus puertas y servidumbre á las pulperías hasta la mañana hasta [illegible] en que volvían á ser

poll lejanas ó de la pequeña y aldeanesca Buenos Aires de la época.

Lo que más imperio de costumbre tuvo siempre en los pueblos del virreynato, fué oir misa todos los días; pero si había algún obstáculo, oíría indefectiblemente el día domingo, y en las fiestas solemnes de la iglesia. Otra cosa no se les exigía con mayor cuidado á los estantes y trasluntantes, y aun podía decirse que sólo esa práctica ejercitada constantemente, bastaba para darle prestigio á un hombre ó á una familia, de "buenos cristianos". Lo contrario movía toda la intolerancia del grupo social y daba por resultado el aislamiento más absoluto y cruel, con los peligros ciertos de una acusación por herejía que si no encendía hogueras en Buenos Aires, no por eso brindaba satisfacciones á ningún hogar.

¿Sucedía esto porque las gentes de la colonia eran profunda y sinceramente religiosas? Un pensador argentino, católico insospechable, planteándose la misma cuestión, la contestó en memorables conferencias: "Las gentes—decía—creaban y ayunaban, es cierto; ¿pero se infundía en su alma la alta noción de la naturaleza humana y de sus relaciones con Dios, el germen de las argumentaciones morales, la responsabilidad y la libertad que dan su mérito á la virtud y constituyen su esencia misma? Los empedrados [illegible] de la Puerta no comprendían sino [illegible] comprendidos. ¿Era la religión una forma de unidad de conciencia con Dios, aceptada por encontrar en ella el espíritu, satisfecha su más elevada y trascendental aspiración? ¿No?..."—é involucrando en esta cuestión, el pleito de nuestra emancipación con la resistencia de la monarquía española, acaso para no imponer una negativa absoluta, continuó así:—"Nada tiene entonces la colonia qué alegar á su favor. Ni en la escuela, ni en la familia, ni en el templo, tal es la amarga verdad que se recoge estudiándola, se preparaban las facultades del hombre para sus altos destinos."

La nota crítica podía ser documentada con la narración de los preparativos teatrales que aquí y en todas las ciudades del continente hacían las autoridades eclesiásticas en determinadas solemnidades, dando intervención á los indios y vistiéndolos con trajes extravagantes, para que representaran en las calles, delante de las procesiones más solemnes, escenas ridículas y danzas dudosas, adiestrándolos de esta manera en las holganzas inciviles, incompatibles, desde luego, con la decencia y el decoro de la religión.

Las misas, según las horas en que se celebraban, tenían para el público un concepto diverso, mantenido por algunas circunstancias relacionadas con el trabajo de los oreyentes y estimulado en otros casos por los mismos curas, así por ejemplo estas dos en períodos [illegible] necesitaban [illegible] necesitar, concurrían las familias pobres y la servidumbre de las casas adineradas, las esclavas, dos chicos y generalmente el gremio de dependientes de tienda, buhoneros y otras gentes de escaso lustre en las gradaciones sociales de la colonia. Por excepción concurrían las niñas de la nobleza ó los caballeros, y cuando la excepción era observada, podía afirmarse que esas personas si no tenían un impedimento extraordinario, iban á emprender viaje en el día.

En aquella época, y por muchos años durante el siglo XIX, nadie salía de viaje sin oír previamente una misa. La tradición aseguraba que muchos que violentaron la regla, sufrieron graves percances y hechos fatales en el camino, y lo mismo se aseguraba de aquellos que antes de salir, no se santiguaban en la puerta de calle. Cumplidas estas prácticas, los actos ulteriores de mala conducta no llamaban la atención y menos si se realizaban en día domingo, que después del precepto religioso quedaba libre para los caprichos y costumbres más extravagantes, como si todas las puertas de la licencia se abrieran.

Cada vecino vestía su mejor traje. Las chinitas, mestizas y mujeres pobres, si tenían alfombra la llevaban al brazo, y en la cabeza el clásico paño ó *pañito*, que era un cuadrado de bayeta ó de otro género oscuro, más que en las polleras y desde planos del vestido, [illegible] adornaba su cabeza. Se parecía á la toca, llamada *arrecuero*, que usaban todas en las noches, cuando salían á la calle ó andaban en los patios interiores.

En algunas iglesias, y especialmente en aquellas situadas en los suburbios ó en parroquias escasamente frecuentadas por personas de posición, la *misa de alba* era la única que se celebraba. En las iglesias del centro se celebraban cada hora hasta la una de la tarde que era la última, y á la que concurrían todos los vecinos distinguidos. Las iglesias que más fama tenían por estas reuniones sociales, eran la *Catedral* y *San Ignacio*, ésta más que la primera, porque ocupaba el centro del barrio más aristocrático durante la colonia, y fama que conservó cincuenta años después de nuestra independencia.

Los petimetres y currutacos entonces, como ahora—¡las costumbres cambian lentamente!—hacían corrillos en el pórtico del templo para presenciar el desfile de bellezas femeninas y muchas veces para continuar soplando en el fuego de pasiones sin dar á la religión otra cosa que no fuera un respeto formalista.

Las niñas generalmente llegaban en grupos y tras de ellas marchaban dos ó tres pequeñas esclavas africanas con la alfombra ó la silla-reclinatorio en que había de arrodillarse la niña. El piso en las iglesias no era terrizo [illegible] [illegible] [illegible] [illegible] la devota llevase su rosario y el libro de oraciones, y la esclava el reclinatorio y la alfombra. Algunas iban acompañadas por sus padres y hermanos ó otros miembros cercanos de la familia, aunque lo más común era que fuesen solas con sus criadas. Como *la misa de una* se celebraba cuando hacía tiempo que el almuerzo había terminado en los hogares coloniales, después de aquélla las hermosas devotas organizaban paseos con sus amigas, ó improvisaban reuniones dirigiéndose en grupos á la casa de una de ellas. No era mal mirado entonces que los caballeros las acompañaran ó las siguieran, y por más severa que fuese la etiqueta, el hecho no tenía importancia ni podía llamar la atención de nadie, pues todos los que alternaban tenían una amistad calificada ó eran parientes más ó menos cercanos de esas niñas. Los extraños que alternaban en esa clase social, empleados ó funcionarios recién llegados, peninsulares ó americanos que venían á establecerse ó estaban de paso por la ciudad, desde luego habían traído recomendaciones eficaces ó vivían en las casas solariegas en calidad de huéspedes distinguidos.

Entonces las mejores familias daban hospedaje en sus casas á los recomendados y los trataban ellas y sus relaciones con una exquisita confianza y obsequiosidad, tradicionales por otra parte en España y en sus colonias.

Las misas [illegible] durante la segunda [illegible] siglo XIX, [illegible] [illegible] [illegible] [illegible]

# La Serenata

dos caballos de silla. ¿Y qué extraño sería esto, cuando se pescaba á caballo y los acompañantes de un entierro, sin excluir los deudos, iban á caballo?

La costumbre de las serenatas no se ha perdido en toda la República. En muchas ciudades y pueblos del interior continúan los amadores fieles á la simpática y secular costumbre.

III

## DE VISITA: CON ESCLAVO Y FAROL

"Los que viven hoy en Buenos Aires—escribía en 1868 don Juan María Gutiérrez—y transitan por sus cómodas veredas no se imaginan cómo eran sus calles en el siglo próximo pasado. A mediados de él, en 1757, y á consecuencia de una lluvia continuada de treinta y cinco días, quedó el vecindario confinado en las casas, alimentándose con viandas secas como en una plaza sitiada, porque la completa incomunicación con la campaña y con las quintas, no permitía el abasto de legumbres y carne fresca. Formáronse tales pantanos y tan profundas hondonadas que fué necesario poner centinelas en una de las cuadras de la *calle de las Torres* (Rivadavia) de las más cercanas de la plaza principal, para evitar que se hundieran y se ahogasen los transeuntes, principalmente los de á caballo. Este debió ser todavía el estado de nuestras vías urbanas, cuando por medio del intendente don Francisco de Paula Sanz, se propuso el virrey, *limpiar esta ciudad de las inmundicias é incomodidades en que la habían tenido constituida hasta entonces el abandono y ninguna policía de sus calles, para que se respire un aire más puro y se renueven de un todo las causas que casi anualmente hacen padecer varias epidemias que destruyen aniquilan parte de su vecindario...*"

El virrey Vértiz, nombrado en 1777, tomó gobierno del virreinato en Agosto de 78, y desde entonces se inició una verdadera época de progreso, la primera en la vida ya secular de Buenos Aires. El trazado urbano de Garay había sido respetado; y el trabajo administrativo de urbanización era en absoluto desconocido. La población, empero, había crecido, siguiendo una natural proporción el número de casas en ya edificación la municipalidad intervenía para marcarles la línea en defensa de las calles. Sobre construcción de aceras, si no enlosadas, simplemente marcadas, no existía ninguna disposición. En las bocacalles, á manera de defensa, los propietarios plantaban generalmente dos postes de madera dura, alejando así el tráfico de la proximidad de los muros, lo cual no era imprudente ni inútil pues muchas veces para evitar los pantanos del centro de las calles, los carros lastimaban con los ejes y las ruedas las ventanas y las paredes de las casas.

Pero la misma capital de la monarquía en la península no gozaba de mayores comodidades, con su servicio bisemanal de acarreo de basuras acumuladas frente á los portales de las casas. Sus calles empedradas y sus aceras enlosadas eran también escasas en número.

Si hacemos excepción del barrio central, que comprendía la parroquia de San Ignacio, y los conventos de San Francisco y Santo Domingo—el barrio aristocrático—donde, por iniciativa de los vecinos, existían pasos de piedra en cada bocacalle, en todos los demás puntos urbanos, salir de noche equivalía á realizar una aventura peligrosa. No se trataba solamente de la seguridad personal por ausencia de vigilancia y abundancia de gente de mala vida, sino por el estado deplorable de las calles.

¡Y ya se ve que en algún momento fué necesario hasta colocar centinelas para que no se hundieran en los pantanos los transeuntes!

Entonces, cuando algún vecino se encontraba obligado á salir, aunque no fuese de posición desahogada, comerciante ó funcionario, cargaba armas y llevaba un farol de mano.

Las dificultades eran menores cuando no había llovido: secos los baches, la silenciosa y oscura ciudad se animaba. Las familias organizaban tertulias á las que concurrían numerosas niñas, las "estrellas" de la belleza colonial y de los barrios. Al retirarse, cuando más tarde á las diez de la noche, las velas de sebo del alumbrado escaso, encendidas al anochecer, se habían extinguido; pero los interesantes grupos se hacían guiar por esclavos y sirvientes, quienes con chuza y farol, iban señalando á las niñas el camino bueno, y sacando los obstáculos, si alguno encontraban.

Con las niñas iban también los caballeros de la tertulia, que se repartían la grata misión siempre de acompañarlas. En los malos pasos, de acuerdo con la etiqueta de la época, severa en sus formalismos, franca, espontánea y amable en su esencia, los caballeros no daban el brazo ni la mano; se colocaban en terreno seguro para evitar el mal trance y ofrecían el antebrazo, en el que las niñas apoyaban su mano.

Traer un esclavo ó sirviente para que llevase armas y farol, en las noches de la colonia, era ya un título de señoría; pues si muchos en sus excursiones nocturnas preferían ser ellos mismos portadores de su farol, así como en tiempos anteriores se distinguían aquellos de *capa y espada*, en los que anotamos no se distinguían menos los que marchaban á través de las oscuras calles *con esclavo y farol*.

Fué el virrey Vertiz el primero que se preocupó del embellecimiento urbano, y gracias á aquellas poderosas iniciativas, bien encomiendas, el siglo XIX no encontró á la capital del virreinato en una situación en extremo deplorable. Los vecinos tranquilos de aquella lejana época, al en sueños calcularían los progresos realizados y de los cuales gozan hoy los habitantes de la populosa Buenos Aires.

# De Visita

## UNA MONARQUÍA EN LA ARGENTINA

### LA DINASTÍA DE LOS INCAS

### FANTASÍAS DEL CONGRESO DE TUCUMÁN

(DIALOGO DIDÁCTICO)

—¿Luego es exacto que algunos patriotas argentinos pensaron en que era conveniente establecer en esta tierra una monarquía?

—La idea existió y con autoridad á la reunión del Congreso de Tucumán.

—¿Comprometieron acción los patriotas en ese sentido?

—Sí, y en muchos momentos trataron de poner en práctica el proyecto. Aquellos que más se comprometieron colocándose en evidencia, fueron los miembros del Congreso que declaró la Independencia argentina, porque discutieron el punto en sesiones públicas y una gran mayoría pensó que convenía al país restablecer *la dinastía de los Incas*, previo juramento de una Constitución.

—Pero, ¿los patricios de Mayo también se mezclaron en esos proyectos?

—La salida de Mariano Moreno de la primera Junta, respondió á un deseo de eliminar á este patriota que demostraba ideales radicalmente democráticos. Todos sus compañeros, unos con más entusiasmo que otros, eran *conservadores*, y el firmaron la célebre *orden del día* del 6 de Diciembre de 1810, fué, sin duda, porque el momento era delicadísimo para oponerse al fogoso tribuno revolucionario. Aquella pieza es admirable en su energía y aun en estos tiempos, un siglo después de los días de Mayo, podría ser estudiada con provecho, por los republicanos de verdad y por los ciudadanos que no sacrifican su moral á las vanidades ni á los apetitos.

"La libertad de los pueblos—decía el doctor Moreno en la orden del día que recordamos—no consiste en palabras, ni debe existir en los papeles solamente. Cualquier déspota puede obligar á sus esclavos á que canten himnos á la libertad; y este cántico maquinal es muy compatible con las cadenas y opresión de los que lo entonan.

"Si deseamos que los pueblos sean libres, observemos religiosamente el sagrado dogma de la igualdad. Si me considero igual á mis conciudadanos, ¿por qué me he de presentar de un modo que les enseñe que son menos que yo? Mi superioridad sólo existe en el acto de ejercer la magistratura que se me ha confiado; en las demás funciones de la sociedad soy un ciudadano, sin derecho á otras consideraciones que las que merezca por mis virtudes.

"...Por desgracia de la sociedad existen en todas partes hombres venales y bajos, que no teniendo otros recursos para su fortuna que los de la vil adulación, tientan de mil modos á los que mandan, lisonjean todas sus pasiones, y tratan de comprar su favor á costa de los derechos y prerrogativas de los demás. Los hombres de bien no siempre están dispuestos ni en ocasión de sostener una batalla en cada tentativa de los bribones; y así se enfría gradualmente el espíritu público y se pierde el horror á la tiranía..."

En el reglamento de la misma se señalaban puntos interesantes, como éstos:

"Do. No se podrá brindar sino por la patria, por sus derechos, por la gloria de nuestras armas y por objetos generales concernientes á la pública felicidad.

"10. ... un habitante de Buenos Aires ni abrio ni dormido debe tener impresiones contra la libertad de su país.

"11o. Las personas de los funcionarios públicos, políticos y militares, no disfrutan los honores de armas ni demás prerrogativas de sus maridos; estas distinciones las concede el Estado á los empleos, y no pueden comunicarse sino á los individuos que los ejercen."

—¿Qué motivos tuvo la publicación de esta orden del día?

—Esta *orden del día* tuvo su origen en un caso particular, pero el autor consiguió en ella con sagrado entusiasmo los primeros principios de una democracia desconocida en nuestra tierra. Más tarde, alejado Moreno, los patricios conservadores empezaron á reaccionar. Temieron que el entusiasmo popular seguido de una falta absoluta de preparación, diera por resultado un fatal desorden, y el sacrificio estéril de todos. Y precisamente ese temor fué el origen del desquicio. Obligados por la grave naturaleza del proyecto, lo trataron en secreto, y todos los funcionarios de Juntas, Triunviratos, Asambleas, Directorios y Congresos, gradualmente fueron comprometiéndose. Los debates y los planes acerca de monarquías y protectorados trascendieron, dando vida entre el elemento popular á la acusación por *traición á la patria*. La entrada de fuerzas portuguesas al territorio de la Banda Oriental, hecho en parte consentido por los trabajos diplomáticos del gobierno de Buenos Aires, causó la más honda división, propagándose después la desconfianza por todo el país y alimentando los gérmenes de la anarquía.

El ejército portugués, en realidad, no había entrado como lo llamara Funes, en calidad de *hospite insalutato*, pues aun muchos años después, en Octubre de 1810, Rondeau le decía en oficio reservado á don Manuel José García, representante argentino en la corte de Río de Janeiro: "Es preciso la política, que tengamos presente que el ejército portugués no ha entrado en la Banda Oriental como enemigo, sino como auxiliar, y que por consiguiente no debemos tratarlo como tal."

Artigas, que la tenía de tiempo atrás con el Brasil, no era ajeno de recelar de aquel gabinete con la Banda Oriental, pero la cooperación de España á la entrada de fuerzas en Lisboa y Gran Bretaña, que había ido por ella, una escuadra, ejército, etc., hacían creer en la buena fe de la operación.

Pero el general Belgrano, el año anterior de 1815, acompañado por don Manuel de Sarratea y don Bernardino Rivadavia, había rendido vasallaje al destronado don Carlos IV y gestionado con poderes del Superior Gobierno, "del justo y piadoso ánimo de Su Majestad, la institución de un reino en estas provincias, y cesión de él al serenísimo señor infante don Francisco de Paula". Por esta circunstancia el Congreso lo creía habilitando para dar los mejores informes, autorizándolo para que expresara su opinión con franqueza en secreto, y *no de un modo capaz de mudar ideas*, después.

En el acta que mencionamos consta en la forma siguiente la esencia de la exposición que hiciera el general.

Dice así:

*Primero* que aunque la revolución de América en sus principios por la marcha majestuosa con que empezó, había merecido un alto concepto entre los poderes de Europa, su declinación en el desorden y anarquía continuada por tan dilatado tiempo, había servido de obstáculo á la protección que sin ella se había logrado de dichos poderes, diciéndonos en el día contar reducidos á nuestras propias fuerzas.

*Segundo*: que había acaecido una mutación completa de ideas en la Europa en lo respectivo á forma de gobierno; que como el espíritu general de las naciones en años anteriores era republicano todo, en el día se trataba de monarquizarlo todo; que la nación inglesa con el grandor y majestad que se ha elevado, no por una áreas y riquezas sino por una constitución de monarquía temperada, había extendido las demás lo seguir su ejemplo; que esta Francia la había adoptado; que el rey de Prusia por sí mismo y estando en el goce de un poder despótico, había hecho una revolución en reinado, y sujetándose á bases constitucionales iguales á las de la nación inglesa, y que esto mismo habían practicado otras naciones.

*Tercero*: que conforme á estos principios, en su concepto la forma de gobierno más conveniente para estas provincias, sería la de una monarquía temperada; llamando la dinastía de los Incas por la justicia que en sí envuelve la restitución de esta casa, tan injustamente despojada del trono por una sangrienta revolución, que se evitaría para en lo sucesivo con esta declaración, y el entusiasmo general de que se poseerían los habitantes del interior con sólo la noticia de un paso para ello tan lisonjero, y otras varias razones que expuso.

*Cuarto*: que el poder de España en la actualidad era demasiado débil é impotente, por la ruina general á que la habían reducido las armas francesas, discordias que la devoraban, y poca probabilidad de que el gabinete tuviese le auxiliase para subyugarnos, siempre que de nuestra parte cesasen los desórdenes que hasta el presente nos han devorado; pero que aun sin siempre tenían más poder que nosotros, debíamos poner todo costo en reunir nuestro ejército.

*Quinto*: que la venida de tropas portuguesas al Brasil no era otra cosa que el resultado de aquel gabinete con la Banda Oriental, pues en la cesa de Braganza pensó hacía tiempo la cooperación de España á la entrada de fuerzas en Lisboa y Gran Bretaña para que fuese por ella una escuadra, ejército, etc., haciendo creer en la buena fe de la operación.

Pero el general Belgrano, el año anterior de 1815, acompañado por don Manuel de Sarratea y don Bernardino Rivadavia, había rendido vasallaje al destronado don Carlos IV y gestionado con poderes del Superior Gobierno, "del justo y piadoso ánimo de Su Majestad, la institución de un reino en estas provincias, y cesión de él al serenísimo señor infante don Francisco de Paula". Por esta circunstancia el Congreso lo creía habilitando para dar los mejores informes, autorizándolo para que expresara su opinión con franqueza en secreto, y *no de un modo capaz de mudar ideas*, después.

En el acta que mencionamos consta en la forma siguiente la esencia de la exposición que hiciera el general.

Dice así:

*Primero* que aunque la revolución de América en sus principios por la marcha majestuosa con que empezó, había merecido un alto concepto entre los poderes de Europa, su declinación en el desorden y anarquía continuada por tan dilatado tiempo, había servido de obstáculo á la protección que sin ella se había logrado de dichos poderes, diciéndonos en el día contar reducidos á nuestras propias fuerzas.

*Segundo*: que había acaecido una mutación completa de ideas en la Europa en lo respectivo á forma de gobierno; que como el espíritu general de las naciones en años anteriores era republicano todo, en el día se trataba de

—¿Luego es exacto que algunos patriotas argentinos pensaron en que era conveniente establecer en esta tierra una monarquía?

—La idea existió y con autoridad á la reunión del Congreso de Tucumán.

—¿Comprometieron acción los patriotas en ese sentido?

—Sí, y en muchos momentos trataron de poner en práctica el proyecto. Aquellos que más se comprometieron colocándose en evidencia, fueron los miembros del Congreso que declaró la Independencia argentina, porque discutieron el punto en sesiones públicas y una gran mayoría pensó que convenía al país restablecer *la dinastía de los Incas*, previo juramento de una Constitución.

—Pero, ¿los patricios de Mayo también se mezclaron en esos proyectos?

—La salida de Mariano Moreno de la primera Junta, respondió á un deseo de eliminar á este patriota que demostraba ideales radicalmente democráticos. Todos sus compañeros, unos con más entusiasmo que otros, eran *conservadores*, y el firmaron la célebre *orden del día* del 6 de Diciembre de 1810, fué, sin duda, porque el momento era delicadísimo para oponerse al fogoso tribuno revolucionario. Aquella pieza es admirable en su energía y aun en estos tiempos, un siglo después de los días de Mayo, podría ser estudiada con provecho, por los republicanos de verdad y por los ciudadanos que no sacrifican su moral á las vanidades ni á los apetitos.

"La libertad de los pueblos—decía el doctor Moreno en la orden del día que recordamos—no consiste en palabras, ni debe existir en los papeles solamente. Cualquier déspota puede obligar á sus esclavos á que canten himnos á la libertad; y este cántico maquinal es muy compatible con las cadenas y opresión de los que lo entonan.

"Si deseamos que los pueblos sean libres, observemos religiosamente el sagrado dogma de la igualdad. Si me considero igual á mis conciudadanos, ¿por qué me he de presentar de un modo que les enseñe que son menos que yo? Mi superioridad sólo existe en el acto de ejercer la magistratura que se me ha confiado; en las demás funciones de la sociedad soy un ciudadano, sin derecho á otras consideraciones que las que merezca por mis virtudes.

"...Por desgracia de la sociedad existen en todas partes hombres venales y bajos, que no teniendo otros recursos para su fortuna que los de la vil adulación, tientan de mil modos á los que mandan, lisonjean todas sus pasiones, y tratan de comprar su favor á costa de los derechos y prerrogativas de los demás. Los hombres de bien no siempre están dispuestos ni en ocasión de sostener una batalla en cada tentativa de los bribones; y así se enfría gradualmente el espíritu público y se pierde el horror á la tiranía..."

En el reglamento de la misma se señalaban puntos interesantes, como éstos:

"Do. No se podrá brindar sino por la patria, por sus derechos, por la gloria de nuestras armas y por objetos generales concernientes á la pública felicidad.

"10. ... un habitante de Buenos Aires ni abrio ni dormido debe tener impresiones contra la libertad de su país.

"11o. Las personas de los funcionarios públicos, políticos y militares, no disfrutan los honores de armas ni demás prerrogativas de sus maridos; estas distinciones las concede el Estado á los empleos, y no pueden comunicarse sino á los individuos que los ejercen."

—¿Qué motivos tuvo la publicación de esta orden del día?

—Esta *orden del día* tuvo su origen en un caso particular, pero el autor consiguió en ella con sagrado entusiasmo los primeros principios de una democracia desconocida en nuestra tierra. Más tarde, alejado Moreno, los patricios conservadores empezaron á reaccionar. Temieron que el entusiasmo popular seguido de una falta absoluta de preparación, diera por resultado un fatal desorden, y el sacrificio estéril de todos. Y precisamente ese temor fué el origen del desquicio. Obligados por la grave naturaleza del proyecto, lo trataron en secreto, y todos los funcionarios de Juntas, Triunviratos, Asambleas, Directorios y Congresos, gradualmente fueron comprometiéndose. Los debates y los planes acerca de monarquías y protectorados trascendieron, dando vida entre el elemento popular á la acusación por *traición á la patria*. La entrada de fuerzas portuguesas al territorio de la Banda Oriental, hecho en parte consentido por los trabajos diplomáticos del gobierno de Buenos Aires, causó la más honda división, propagándose después la desconfianza por todo el país y alimentando los gérmenes de la anarquía.

El ejército portugués, en realidad, no había entrado como lo llamara Funes, en calidad de *hospite insalutato*, pues aun muchos años después, en Octubre de 1810, Rondeau le decía en oficio reservado á don Manuel José García, representante argentino en la corte de Río de Janeiro: "Es preciso la política, que tengamos presente que el ejército portugués no ha entrado en la Banda Oriental como enemigo, sino como auxiliar, y que por consiguiente no debemos tratarlo como tal."

Artigas, que la tenía de tiempo atrás con el Brasil, no era ajeno de recelar de aquel gabinete con la Banda Oriental, pero la cooperación de España á la entrada de fuerzas en Lisboa y Gran Bretaña para que fuese por ella una escuadra, ejército, etc., hacían creer en la buena fe de la operación.

Pero el general Belgrano, el año anterior de 1815, acompañado por don Manuel de Sarratea y don Bernardino Rivadavia, había rendido vasallaje al destronado don Carlos IV y gestionado con poderes del Superior Gobierno, "del justo y piadoso ánimo de Su Majestad, la institución de un reino en estas provincias, y cesión de él al serenísimo señor infante don Francisco de Paula". Por esta circunstancia el Congreso lo creía habilitando para dar los mejores informes, autorizándolo para que expresara su opinión con franqueza en secreto, y *no de un modo capaz de mudar ideas*, después.

En el acta que mencionamos consta en la forma siguiente la esencia de la exposición que hiciera el general.

Dice así:

*Primero* que aunque la revolución de América en sus principios por la marcha majestuosa con que empezó, había merecido un alto concepto entre los poderes de Europa, su declinación en el desorden y anarquía continuada por tan dilatado tiempo, había servido de obstáculo á la protección que sin ella se había logrado de dichos poderes, diciéndonos en el día contar reducidos á nuestras propias fuerzas.

*Segundo*: que había acaecido una mutación completa de ideas en la Europa en lo respectivo á forma de gobierno; que como el espíritu general de las naciones en años anteriores era republicano todo, en el día se trataba de

—¿Luego es exacto que algunos patriotas argentinos pensaron en que era conveniente establecer en esta tierra una monarquía?

—La idea existió y con autoridad á la reunión del Congreso de Tucumán.

—¿Comprometieron acción los patriotas en ese sentido?

—Sí, y en muchos momentos trataron de poner en práctica el proyecto. Aquellos que más se comprometieron colocándose en evidencia, fueron los miembros del Congreso que declaró la Independencia argentina, porque discutieron el punto en sesiones públicas y una gran mayoría pensó que convenía al país restablecer *la dinastía de los Incas*, previo juramento de una Constitución.

—Pero, ¿los patricios de Mayo también se mezclaron en esos proyectos?

—La salida de Mariano Moreno de la primera Junta, respondió á un deseo de eliminar á este patriota que demostraba ideales radicalmente democráticos. Todos sus compañeros, unos con más entusiasmo que otros, eran *conservadores*, y el firmaron la célebre *orden del día* del 6 de Diciembre de 1810, fué, sin duda, porque el momento era delicadísimo para oponerse al fogoso tribuno revolucionario. Aquella pieza es admirable en su energía y aun en estos tiempos, un siglo después de los días de Mayo, podría ser estudiada con provecho, por los republicanos de verdad y por los ciudadanos que no sacrifican su moral á las vanidades ni á los apetitos.

"La libertad de los pueblos—decía el doctor Moreno en la orden del día que recordamos—no consiste en palabras, ni debe existir en los papeles solamente. Cualquier déspota puede obligar á sus esclavos á que canten himnos á la libertad; y este cántico maquinal es muy compatible con las cadenas y opresión de los que lo entonan.

"Si deseamos que los pueblos sean libres, observemos religiosamente el sagrado dogma de la igualdad. Si me considero igual á mis conciudadanos, ¿por qué me he de presentar de un modo que les enseñe que son menos que yo? Mi superioridad sólo existe en el acto de ejercer la magistratura que se me ha confiado; en las demás funciones de la sociedad soy un ciudadano, sin derecho á otras consideraciones que las que merezca por mis virtudes.

"...Por desgracia de la sociedad existen en todas partes hombres venales y bajos, que no teniendo otros recursos para su fortuna que los de la vil adulación, tientan de mil modos á los que mandan, lisonjean todas sus pasiones, y tratan de comprar su favor á costa de los derechos y prerrogativas de los demás. Los hombres de bien no siempre están dispuestos ni en ocasión de sostener una batalla en cada tentativa de los bribones; y así se enfría gradualmente el espíritu público y se pierde el horror á la tiranía..."

En el reglamento de la misma se señalaban puntos interesantes, como éstos:

"Do. No se podrá brindar sino por la patria, por sus derechos, por la gloria de nuestras armas y por objetos generales concernientes á la pública felicidad.

"10. ... un habitante de Buenos Aires ni abrio ni dormido debe tener impresiones contra la libertad de su país.

"11o. Las personas de los funcionarios públicos, políticos y militares, no disfrutan los honores de armas ni demás prerrogativas de sus maridos; estas distinciones las concede el Estado á los empleos, y no pueden comunicarse sino á los individuos que los ejercen."

—¿Qué motivos tuvo la publicación de esta orden del día?

—Esta *orden del día* tuvo su origen en un caso particular, pero el autor consiguió en ella con sagrado entusiasmo los primeros principios de una democracia desconocida en nuestra tierra. Más tarde, alejado Moreno, los patricios conservadores empezaron á reaccionar. Temieron que el entusiasmo popular seguido de una falta absoluta de preparación, diera por resultado un fatal desorden, y el sacrificio estéril de todos. Y precisamente ese temor fué el origen del desquicio. Obligados por la grave naturaleza del proyecto, lo trataron en secreto, y todos los funcionarios de Juntas, Triunviratos, Asambleas, Directorios y Congresos, gradualmente fueron comprometiéndose. Los debates y los planes acerca de monarquías y protectorados trascendieron, dando vida entre el elemento popular á la acusación por *traición á la patria*. La entrada de fuerzas portuguesas al territorio de la Banda Oriental, hecho en parte consentido por los trabajos diplomáticos del gobierno de Buenos Aires, causó la más honda división, propagándose después la desconfianza por todo el país y alimentando los gérmenes de la anarquía.

El ejército portugués, en realidad, no había entrado como lo llamara Funes, en calidad de *hospite insalutato*, pues aun muchos años después, en Octubre de 1810, Rondeau le decía en oficio reservado á don Manuel José García, representante argentino en la corte de Río de Janeiro: "Es preciso la política, que tengamos presente que el ejército portugués no ha entrado en la Banda Oriental como enemigo, sino como auxiliar, y que por consiguiente no debemos tratarlo como tal."

Artigas, que la tenía de tiempo atrás con el Brasil, no era ajeno de recelar de aquel gabinete con la Banda Oriental, pero la cooperación de España á la entrada de fuerzas en Lisboa y Gran Bretaña para que fuese por ella una escuadra, ejército, etc., hacían creer en la buena fe de la operación.

Pero el general Belgrano, el año anterior de 1815, acompañado por don Manuel de Sarratea y don Bernardino Rivadavia, había rendido vasallaje al destronado don Carlos IV y gestionado con poderes del Superior Gobierno, "del justo y piadoso ánimo de Su Majestad, la institución de un reino en estas provincias, y cesión de él al serenísimo señor infante don Francisco de Paula". Por esta circunstancia el Congreso lo creía habilitando para dar los mejores informes, autorizándolo para que expresara su opinión con franqueza en secreto, y *no de un modo capaz de mudar ideas*, después.

En el acta que mencionamos consta en la forma siguiente la esencia de la exposición que hiciera el general.

Dice así:

*Primero* que aunque la revolución de América en sus principios por la marcha majestuosa con que empezó, había merecido un alto concepto entre los poderes de Europa, su declinación en el desorden y anarquía continuada por tan dilatado tiempo, había servido de obstáculo á la protección que sin ella se había logrado de dichos poderes, diciéndonos en el día contar reducidos á nuestras propias fuerzas.

*Segundo*: que había acaecido una mutación completa de ideas en la Europa en lo respectivo á forma de gobierno; que como el espíritu general de las naciones en años anteriores era republicano todo, en el día se trataba de

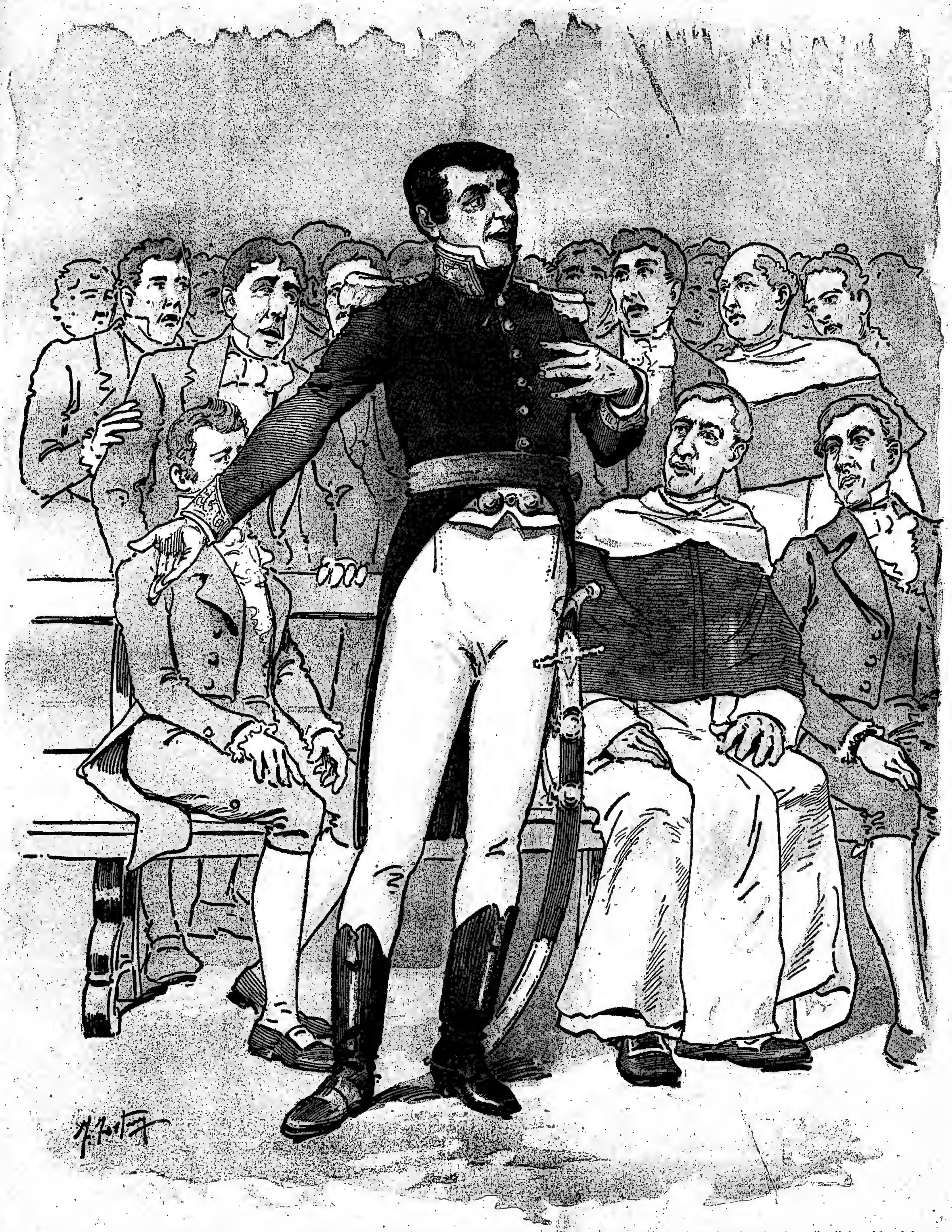

*de los medios que el derecho de gentes autoriza: que el verdadero motivo de la venida de esas tropas era precaver la infección del territorio del Brasil; que el carácter del rey don Juan era sumamente marcial y enemigo de conquista, y que esas provincias no debían temer movimientos de aquellas fuerzas contra ellas; que á él no le había prometido en aquella corte guerra exterior; el armisticio celebrado entre los gobiernos de las Provincias Unidas y Buenos Aires por su parte, y que así se había estipulado, á pesar de las declaraciones del enviado especial, los jefes; cuerpos y aún de algunos oficiales á las bajas fuerzas peruanas...*

*El mismo soberano, en fin, al ver, cercia de todo cumplimiento posible, habíamos de aquella*

lla hora—del pueblo argentino y de visión en sus destinos. Hay en él también, una idea falsa de raza, una obsesión, explicable en el espíritu del general Belgrano, quien había hecho la guerra emancipadora en las provincias del Alto Perú, donde las muchedumbres desconfían de la raza peruana ó indígena. No había profundizado el antecedente y el carácter de las muchedumbres del litoral y de las provincias verdaderamente argentinas, diversos en absoluto.

El doctor Tomás Manuel de Anchorena, diputado por Buenos Aires, en el Congreso, *expresó muchos años después*, en carta que hemos conocido recientemente, la impresión intensa que causó en la sala aquella declaración de Belgrano: "Al oir esto—dice—los diputados de Buenos Aires y algunos otros más nos quedamos como atónitos con lo ridículo y extravagante de la idea: pero viendo que el general insistía en ella, sin embargo de varias observaciones que se le hicieron de pronto, aunque con mucha medida porque vimos brillar el contento en los diputados cuicos, en los de su país asistentes á la barra y también en otros representantes de las provincias, tuvimos por entonces que callar y disimular el sumo desprecio con que miraríamos tal pensamiento, quedando al mismo tiempo admirados de que hubiera salido de boca del general Belgrano. El resultado de esto fué que al instante se entusiasmó toda la cuicada, y una multitud considerable de provincianos congresales y no congresales; pero con tal calor, que los diputados de Buenos Aires tuvimos que manifestarnos tocados de igual entusiasmo por evitar una disolución general en toda la República, y bien persuadidos que conducido el negocio con sagacidad y prudencia al fin quedaría en nada, nos adelantamos á proponer, que en atención á ser un acto tan serio que seguramente iba á decidir de la suerte del país, era necesario tratarlo con toda circunspección, discutiendo públicamente en sesiones extraordinarias que se fijaron por la noche para que todo el mundo pudiese asistir á la barra. Así se acordó y practicó, y pasando aquel primer calor, por medio de la discusión, de la prensa y de las correspondencias particulares, se hubiese sentido lo despreciable que era tal pensamiento..."

Los debates públicos y la propaganda de los escritores de la época, no sólo perjudicaron el proyecto, sino también al Congreso, el que desde entonces marchó como abandonado, fuera de las corrientes del prestigio popular. ¡Solamente la declaración de la independencia absoluta de las provincias, lo salva del desprecio y lo inmortaliza en los anales argentinos!

—¿Y quedó terminado el proyecto de monarquía?

—El proyecto de monarquía con Incas sí; pero no con otros príncipes, el que ocupó todavía muchos años la atención de los directores. Ya fijados los sistemas de gobierno que habían de triunfar: ya perfiladas las mismas provincias como en el día, un ministro del general Paz, en el gobierno de Córdoba, hablaba acerca de la organización del país bajo cualquiera de estos tres sistemas: *unitario, federal ó monárquico*.

Pensemos, empero, que todos tenían una idea noble, á pesar de los profundos errores en que caían. La patria en que vivimos es la obra de todos ellos: si hubieran sido prudentes y sabios, la historia de los primeros días no estaría acaso manchada con sangre. A nosotros nos corresponde fijar diaria y constantemente la resistencia del carácter y el brillo de las instituciones, en una palabra, hacer efectivas las puras glorias de la Nación con virtudes incontrovertibles para el bienestar y la satisfacción nuestra y de todos los argentinos en las edades futuras, porque para ser patriota es necesario tener virtudes, y capacidad completa para la acción democrática: amar y respetar.

# SPORT

## CARRERAS

### HIPODROMO ARGENTINO

## MELGAREJO—MARTE

No han de haber salido muy contentos los estadísticos que estuvieron ayer en el Hipódromo Argentino.

La reunión anunciada ofrecía especiales atractivos, por tener el programa dos premios clásicos y también debido á que las otras pruebas complementarias se presentaban bastante difíciles.

En efecto, los favoritos cayeron derrotados en casi todas las carreras y se produjeron dividendos altos, tanto á ganador como á placé.

Así, por ejemplo, en la primera carrera, reservada á las potrancas, la cátedra soportó un formidable golpe á cargo de La Niñita, que batió en el mismo disco á La Leader, otro batacazo, que de haber ganado marca 100 $ por boleto.

Como es natural, era un mal augurio para la cátedra, y, sin embargo, en la segunda prueba de potrillos perdedores triunfó Tuyutí, bastante jugado en el sport.

La partida fué mala, Ofir aprovechó la ocasión y se lanzó al frente con tren sostenido, hasta que al final atacó Tuyutí, un lindo hijo de Pillito, y se impuso.

En la tercera carrera los favoritos no tuvieron papel ninguno y los tres primeros puestos fueron ocupados por animales poco jugados.

Lanzado el lote, Limay punteó seguido de Aiguille.

En determinado momento pasó Aragón, pero luego se entregó sin lucha y sucesivamente Atalejo, Ecuador y Melilla, que cruzaron la raya en ese orden.

Llegaba el momento del clásico "Iniciación", el más importante de cuantos se han corrido en esta temporada, reservado á los dos años, con prima de $ 12.000. Era la primera carrera del año para los jóvenes campeones en una distancia de 1.000 metros.

Figuraba en la importante prueba Melgarejo, el invicto hijo de Amianto y Mimí, y por lo tanto se podía prever que él sería el vencedor.

Hasta hoy, Melgarejo domina en forma abrumadora á todos los 2 años que han salido á la pista y como único adversario, siempre temible, se encontraba Old Boy, el veloz tordillo hijo de Orbit, que ocupa el puesto de segundo.

Ayer entraron á la arena: Summer, Chinchorro, Melgarejo, Irving y El Chacho.

Boletas jugadas:

| | |
|---|---|
| Summer | 693 |
| Chinchorro | 1.713 |
| Melgarejo | 10.020 |
| Irving | 2.300 |
| Old Boy | 568 |
| El Chacho | |

En cuanto se movieron, Boy se puso á la cabeza, imprimiendo veloz tren, y Melgarejo se la colocaba á poco más de un cuerpo, seguido del Chacho; Summer último.

El desarrollo de la prueba no tuvo mayores variantes, y después de entrar al derecho Melgarejo inició su atropellada y pronto estuvo al lado del tordillo.

Breves instantes y el célebre alazán del stud El Jockey, iba al puesto de honor, galopando con toda desenvoltura, para ir á cruzar el disco con más de un cuerpo sobre Old Boy.

Se disputó luego el clásico "Perú" *handicap*, sobre 2.000 metros.

Fueron preferidos del público Orador y Nebulosa.

Boletas jugadas:

| | |
|---|---|
| Bend'Or | 1.723 |
| Orador | 8.845 |
| Marte | 3.850 |
| Gay Simón | 1.031 |
| Nebulosa | 8.094 |
| Voltaire | 1.212 |
| Fiscal | 5.705 |
| Manzanares | 1.511 |

Al iniciarse la prueba punteó Orador y luego pasó Fiscal, para ceder en la recta opuesta la delantera á Voltaire, que en distancia varios cuerpos.

Voltaire corrió así hasta la recta final, donde se formó un pelotón, del cual se destacaron Marte y Fiscal, en reñida lucha.

El hijo de Kendal y el hijo de El Amigo, sin ceder un palmo, avanzaron hacia la raya del triunfo, en una emocionante lucha, que terminó con la victoria de Marte por una cabeza.

En la carrera para potrillos ganadores de una sola prueba, fué muy favorito Reusa.

En una partida falsa disparó Reusa, que corrió más de mil metros, sin poder ser sujetado.

Puestos en línea picó al frente Primoroso; en seguida Reusa tomó la punta.

Este luchó en la recta con Caimán y entonces avanzó Los Molles y se adjudicó el triunfo.

En una hermosa atropellada ganó Bijou d'Or la última prueba del programa.

Rosette hizo tren hasta enfrentar á las tribunas; Bijou d'Or había largado último.

Resumen:

Premio "Briseño", 1.100 metros—1o. La Niñita, por Stiletto y Promise, 54 kilos, F. Lieri; 2o. La Leader, 54; 3o. Dafnina, 54.

No placé: Droga, Old Orange Girl, Invasión, Esmeralda, Adriática, Hispania, Bandolera, Rosalía, Trabajera, Guiquinta (4o.).

Sport: $ 52.50, á placé, 15.20; La Leader, $ 3.25; Dafnina, 6.75.

Tiempo: 1'11 1/5".

Ganado por una cabeza.

Premio "Pimienta", 1.200 metros—1o. Tuyutí, por Pillito — Fossette, 54 kilos, R. Ruiz; 2o. Bright Eye, 54; 3o. Ofir, 54.

No placé: Capatas (4o.), Piten, Paquia, Whisky, Floridor, Gigolé, Mosquito.

Sport: $ 9.20, á placé, 3.85; Bright Eye, 3.50; Ofir, 5.10.

Tiempo: 1'16 3/5".

Ganado por medio pescuezo.

Premio "Voltaire", 1.700 metros—1o. Atalejo, por Piquet y Atalaya, 53 kilos, R. Sánchez; 2o. Ecuador, 50; 3o. Melilla, 54.

No placé: Aroma, Tero, Aiguille (4o.), Aragón, Chela Sarmiento, Roma, Crucesita, Granadero, Limay.

Sport: $ 31.10, á placé, 9.50; Ecuador, 13.25; Melilla, 13.05.

Tiempo: 1'46 1/5".

Ganado por un cuerpo.

Premio "Iniciación", 1.000 metros—1o. Melgarejo, por Amianto y Mimí, 55 kilos; F. Lieri; 2o. Old Boy, 55; 3o. El Chacho, 55.

No placé: Summer, Chinchorro (4o.), Irving.

Sport: $ 2.70, á placé, 2.25; Old Boy, 3.

Tiempo: 1'40 1/5".

Ganado por un cuerpo y cuarto.

Premio "Perú", 2.000 metros—1o. Marte, por Kendal y Hurí, 57 kilos, E. Rodríguez; 2o. Fiscal, 53; 3o. Nebulosa, 50.

No placé: Ben d'Or, Orador, Gay Simón, Voltaire, Manzanares.

Sport: $ 15.25, á placé, 3.55; Fiscal, 3.20; Nebulosa, 2.65.

Tiempo: 2'7 2/5".

Ganado por una cabeza.

Premio "Old Man", 1.400 metros—1o. Los Molles, por Buenos Aires y Portela, 56 kilos, R. Garrido; 2o. Caimán, 56; 3o. Mayoral, 56.

No placé: Primoroso, Reusa (4o.), Carino.

Sport: $ 18.50, á placé, 10.05; Caimán, 15.35.

Tiempo: 1'30 3/5".

Ganado por un cuerpo.

Premio "Pelayo", 1.300 metros—1o. Bijou d'Or, por Saint Anthony y Brilliant, 54 kilos, E. Rodríguez; 2o. Rosette, 50; 3o. Glaciété, 54.

No placé: Rápida (4o.), General Plumer.

Sport: $ 5.15, á placé, 3.20; Rosette, 3.60.

Tiempo: 1'21 3/5".

Ganado por un pescuezo.

### HIPODROMO NACIONAL

De una nueva y muy interesante reunión gozarán hoy los aficionados que concurran al hipódromo Nacional.

Es casi indescifrable el programa; las pruebas han reunido una montonera de animales, de manera que no hay que sorprenderse si se producen dividendos *gordos*, aunque también es cierto que con pocos campeones sucede lo mismo.

En la primera carrera figuran 20 animales inscriptos y ninguno de ellos ha ganado más de una carrera; en la segunda se ven 21 anotaciones, y las pruebas restantes tienen las suficientes inscripciones para hacerlas interesantes.

Figura en el programa el clásico "Independencia", *handicap* limitado entre 62 y 46 kilos, para todo caballo.

De los 32 inscriptos son probables competidores: Gil Blas, Brasidas, Vasquito, Minuti, Carmela, Soberbio, Orador, Pregonero, Indiana, Peregrino, Nebulosa, Rosette y algún otro que se agregará á última hora.

### VARIAS NOTICIAS

*Entraineurs* de los vencedores en la reunión de ayer:

Pedro P. Carabajal, de La Niñita; Salvador Roig, de Tuyutí; Ambrosio Elmen, de Atalejo; Alejandro Orezolli, de Mr. Arejo; Alejo Sánchez, de Marte; Dionisio Ruiz, de Los Molles; José Betancourt, de Bijou d'Or.

—Entre ganador y placé se expendieron $30.091 boletas.

—Tuyutí ex Farabunto, que ayer salió de perdedor, nació el 18 de Noviembre de 1903; fué adquirido en $ 6.000 m|n. Es hermano materno de General Lee, Friandise, Consagrada, Milligrana y La Flecha.

Fossette (madre de todos ellos), nació en Francia en 1880 é importada al país tres años después; es hija de Le Drôle y Feuille d'Or.

—Melgarejo, el *crack* invicto de su generación, cuenta ya con un haber de ocho victorias y $ 54.000 m|n en premios.

—Salambó, Salva, Sangregado y Bortiliego, pensionistas del stud El Rubio, han sido retirados del *entrainement*.

Estos cuatro animales serán hoy embarcados para la provincia de Corrientes, cabaña Robín.

—Sylvia se ha mancado, al parecer de cierta gravedad.

—La Niñita ex Medálica, que ayer obtuvo su primer triunfo, nació el 22 de Setiembre, y costó $ 8.000 m|n.

La madre (Promise), nació en el país en 1896; propia hermana de Cécy, Realité, Destino, Palpito, Opulencia y Richesse.

—El potrillo Gladiador (primer hijo de Kendal y Farva), que estaba seriamente aquejado de dolencias en los remos delanteros, ya se ejercita en partidas y con toda regularidad.

—Al disputar la sexta carrera afojó de una mano el potrillo Primoroso.

—La acumulación de reuniones, la amenaza de mal tiempo y el estado de la pista que deja algo que desear, son motivos suficientes para que reine indecisión entre propietarios y compositores, respecto á la presencia en la liza de la mitad siquiera de los campeones inscriptos.

He aquí la nómina de las montas probables:

Premio "Millenium", 1.300 metros—Gilson, E. Rodríguez; Stadium, F. Lieri; Granadero, Luis Laborde; Tucumán, Gaspar Palacios; Oasis, Ramón Garrido; Espartano, Pedro García; Par Man, Fernando Péres; Espiga, Carlos Bustos; Sombra, Charles Gray; Veloz, X. X.; Estuardo, Vicente Fernández; Meeting, J. Schispacasse; Hidalguía, R. Sánchez; Presidenta, José Peluí; Lydia, Gabriel Torterolo; Fidelia, X. X.

Premio "Jardy", 1.600 metros—Le Rappel, Vicente Fernández; Aragón, X. X.; Hinojo, Fernando Péres; Citoyen, Esteban Rodríguez; Rolfo Adair, Pablo Aguilera; Don Ignacio, Carlos Bustos; Desquite, X. X.; San Jorge, Ramón Sánchez; Plutón, Alberto Moretto; Paisfox, Gabriel Torterolo; Bella Vista, A. Bastrocchi; Cow Boy, Alberto Irusta; J'y Reste, Pedro Costa; Tupungato, Juan Fernández.

Premio "Simonside", 1.200 metros—Severito, Esteban Rodríguez; Golf, Vicente Fernández; Zafiro, José Peluí; Rey Chico, Ramón Sánchez; Oficial, Carlos Bustos; Obol, Ramón Garrido; Monte Carlo, Isabelino Díaz; Chusle Chael, Luis Cova; Cabriola, Alberto Irusta.

Premio "Independencia", 1.600 metros—Pregonero, Ramón Sánchez; Soberbio, Isabelino Díaz; Carmela, Gabriel Torterolo; Minuti, Juan Fernández; Indiana, Esteban Rodríguez; Vasquito, Enrique Saavedra; Brasidas, Aurelio Bastrocchi; Gil Blas, Pedro Costa; Rosita, Ceferino Samaniego; Plutón, Alberto Moretto; Peregrino, Carlos Bustos; hoy se resolverá si se presentan ó no, Voltaire, Rosetta, Orador y Ben d'Or, animales estos de mayor clase que los anteriores, pero que ayer tomaron parte en pruebas reñidas.

Premio "Pietermaritzburg", 1.400 metros—A hoja, Carlos Bustos; Sarto, Esteban Rodríguez; Cirio, Roque Peñaloza; Caimán, X. X.; Miss Darell, Fernando Péres; Muguet, Ramón Sánchez; Irving, Juan Almirón; López, Ramón Garrido.

Premio "Val d'Or", 1.600 metros—Haya, Vicente Fernández; Guayaba, Ramón Sánchez; Hunlee, Ceferino Samaniego; Leyenda, Gabriel Torterolo; Florencia, Alberto Irusta; Tuna, Enrique Saavedra; Intrépida, X. X.; Lady de Grey, Juan Fernández; Dinastía, X. X.; Maya, Ignacio Miranda; Encantadora y Colombina, X. X.; Clara, Pedro Costa.

Premio "Diamond Jubilee", 2.200 metros—Pretendiente, Esteban Rodríguez; Tula, Ramón Garrido; Relámpago, Ramón Sánchez; Alpino, Alberto Moretto; Gran Capitán, Enrique Saavedra; Extra Dry, Alberto Irusta; Miss Merry, A. Bastrocchi; Simplón, Juan Fernández.

### LOMAS JOCKEY CLUB

Esta noche habrá apertura de cartas para la reunión del 17 del corriente.

Mañana martes tendrá lugar la reunión de costumbre, largándose la primera carrera á la 1.15; el tren especial saldrá de Constitución á las 12.35 y los ordinarios á las 12.15, 1.10, 1.45, 2.15 y 6 p. m.

### CARRERAS EN MONTEVIDEO

(Por telégrafo)

He aquí el resultado de la reunión ordinaria efectuada hoy en Maroñas:

Primera. Kitchener por Solimán y Salteña, $ 8.35 y 2.80; Escocia, 15.45; La Soufrière, 3.45.

Segunda. Novicio por Curtenche II y Nuri, $ 7.30 y 2.95; White, $ 01.

Tercera. Patricium por Offenbolt é Idealista, $ 4.25 y 3.60; Gacetilla, 5.00.

Cuarta. Flora por Alerta y Foca, $ 6.05 y 3.15; Querelle, 2.10.

Quinta. Temporal por Darwin y Miss Beecher, $ 16.77 y 8.40; Chulo, 5.35.

Sexta. Coronel por Alarcón y Marejada, pesos 4.70 y 3.50; Reconquesta, 5.15.

### DE RIO DE JANEIRO

(Por telégrafo)

En las carreras realizadas hoy en el Derby Club entre los ganadores figuran los caballos argentinos Dandies, Relatos y Olvido.

## EJERCICIOS FISICOS

### FOOTBALL

### PARTIDO INTERNACIONAL

#### BRITÁNICOS vs. SUDAFRICA

Se jugó ayer en el field de la Sociedad Sportiva otro de los partidos internacionales entre un team formado por Británicos exclusivamente y el Sudafricano.

La concurrencia no fué tan numerosa como espera la Asociación Argentina y al sigue siendo igual en los subsiguientes partidos se verá obligados á levantar una suscripción para poder pagar los gastos originados.

El field mejor no podía estar si se tiene en cuenta los días de lluvia que hemos tenido.

La tribuna oficial un cinematógrafo viviente iluminado por el astro rey, se vió concurrida por un selecto número de damas y caballeros.

La hora anunciada se acercaba y la concurrencia empezaba á impacientarse, pues llamaba á gritos á los jugadores, mientras el goal keeper, con paso lento, hacía su entrada al field.

Tras Collier aparece *cabeza de oro*, el back de Estudiantes, y con ese decimos todo; aunque no notable la ausencia de su compañero, el escéntrico Paddy, que hubiera hecho mejor papel que D. Campbell.

El capitán del team Mr. Mack, fué el héroe de la jornada de ayer, jugador incansable.

Mr. Mack ha jugado, juega, y jugará siempre y en cualquier parte bien.

East y Lister jugarán no hay duda, pero lo que es ayer dejaron que desear.

En la línea de forwards estaban Wells, Hooton, Leonard, Bailey y Murray.

Wells no ha estado en un día, en cambio, Hooton sobrepasó á todos y fué quien adjudicó la victoria.

Hooton le ha quitado mucho la fama á Leonard, aunque no sus dribbling, pero con gambetas no se consigue nada bueno. Se ha visto que lo que requieren nuestros forwards son pases cortos líneros y siempre adelante; y este lo ha comprendido ayer Hooton, porque es un jugador de temple y de aquellos que no se encuentran todos los días.

A las 2.15, al llamado del referée, Mr. King se alistaron las siguientes jugadores.

Sud Africa:

J. W. Brown.

J. H. Robinson y W. Heedly.

F. Schmidt, W. Blacks y T. Chalmers.

Mac Intyre, H. J. Herman, R. Tyler, W. Mason y H. G. Hartigan.

Británicos.

C. Codner.

A. S. Harris y D. Campbell.

A. A. Mack (cap.), G. C. East, J. B. Lister, A. Wells, F. Hooton, S. N. Leonard, C. H. Whaley y A. A. Murray.

Británicos ganó el sorteo y decide jugar con el frente á Belgrano.

Toma el kick off Tyler y hace adelantar su cuadro. A los tres minutos un pase de Herman tomado por Mason termina en un shot cruzado, obteniendo de este modo el primer goal para su bando.

Puesta en juego nuevamente la pelota avanza con ella Leonard, pero es rechazado por Heedly.

A poco consigue Sud Africa un free kick, debido á un foul hecho á Tyler y pateado por Chalmer la recibe Herman, que finaliza en un shot alto.

Una corrida de Wells termina con un pase á Leonard, que lo declara off side.

2o. GOAL

Este goal se lo deben á Mac Intyre, que recibe la pelota de un pase de Herman, á los pocos metros del goal y consigue hacer un shot cruzado, sin que Codner lo hubiese podido atajar; esto á los 20 minutos de juego.

3er. GOAL

Una corrida del quinteto sudafricano termina con un shot de Herman, que Codner detiene un poco, pero la velocidad que llevaba la pelota hace que siga su camino al goal; marcando á los 44 minutos el tercer goal

Un minuto después termina el primer half, con tres goals á favor de Sud Africa y cero á Británicos.

Después de 15 minutos de descanso se reanuda el juego con más brios por parte de Británicos.

4o. GOAL Y ULTIMO

Un free kick concedido á Sud Africa patead por Blacken, consigue tomar la pelota del pase de aquél Hartigan con un shot alto y esquinado obtiene el cuarto y último goal, á los 6 minutos.

Puesta de nuevo la pelota en posesión de Británicos, éstos avanzan sin resultado; concediendo Leonard un free kick, que tomado por Chalmer es parado por Codner, pero á costa de un corner sin resultado.

A raíz del goal kick avanza Británicos, pasando de Whaley la pelota á Hooton, que entra al goal con ella; de este modo consigue Británicos el primero y único goal, á los 20 minutos.

En este Británicos toma nuevas fuerzas é intenta hacer otro tanto, sin conseguirlo; quedando el score al finalizar el partido á las 4 p. m:

Sud Africa 4; Británicos 1.

Mr. King actuó como referée.

### ARGENTINOS VERSUS SUDAFRICS

Este partido se jugará hoy en la Sportiva á las 2 p. m.

Los siguientes jugadores componen el cuadro:

Argentinos: J. B. Laforia, M. Reyna, G. Brown, C. Dickenson, C. Buchanan, P. Browne, J. Stanfield, J. Jacoba, J. D. Brown, C. A. Lett y R. Brown.

Reserfe, Mr. G. Jordan; linesman, Mc. Donald.

El team de Sud Africa no se conoce aún, pero no cree será el mismo de ayer.

### ASOCIACION ATLETICA "CESAR SANTIANO"

Hoy se llevará á cabo un gran concierto en el salón Stella d'Italia, con que la asociación atlética César Santiano conmemora el día patrio.

El programa es muy variado y consta de cuatro partes.

### DE MONTEVIDEO

(Por telégrafo)

Nacional versus Belgrano—A pesar del mal tiempo reinante se llevó á cabo este partido en el Parque Central.

Después de una reñida lucha venció Belgrano, por dos goals á uno.

Rodeaban el field más de 4.000 personas.

Referó el verave Wanderers—Este partido fué jugado en el Parque Central, pero tuvo que suspenderse diez minutos antes de terminarse, debido á que la noche estaba encima.

Ambos tenían dos goals en su favor.

### TIRO A LA PALOMA

Ante un crecido número de tiradores se disputó ayer, en el Pigeon Club el premio C. Hope, polla á una paloma.

Resultó vencedor el señor Eduardo Peña, con 5 palomas, habiendo tirado á la distancia de 23 1/2 metros; seguido el señor G. F. Ridgeleau, que cayó la sexta.

Los mismos tiradores organizaron luego otra polla en idénticas condiciones que la anterior, de la que resultó vencedor el señor B. Schlisper, y segundo el señor E. Peña.

Se tiraron después un handicap ganado por el señor Casado; una polla á 25 metros ganada por los señores Cabo y capitán Touter, y por último un doblete ganado por los señores Alcorta y capitán Touter.

Esta mañana á las 9.30 se disputará el premio E. Schlieper, handicap, una paloma, con premio de una medalla de oro y el 50 ojo de las entradas, y el segundo en cuota de inscripción.

# CENTROS SOCIALES

## BAILES Y REPRESENTACIONES

### ECOS DE ALGUÑAS FIESTAS FAMILIARES

### OTRAS EN PREPARACIÓN

Como era de presumir, las fiestas que con motivo del aniversario histórico se han celebrado en las últimas 24 horas, han resultado sumamente concurridas.

La sociedad 1 Trovatori, dió realce á su explendida y elegante reunión, con una serie de vistas de cinematógrafo, no solo con escenas chistosas, sino también de carácter nacional, número éste que ha gustado mucho.

—La Submarino Peral presentó por primera vez un cuadro filodramático, formado entre sus asociados, y por cierto que todos se portaron como veteranos en la escena, especialmente en "Sin patria". Al mismo tiempo, se hizo entrega de una medalla al señor López Gomara por el joven Méndes Calzada, quien pronunció un discurso de aprecio para el citado periodista. Contestó el obsequiado con frases inspiradas en el más puro patriotismo.

—El nuevo Centro Washington, inauguró sus fiestas brillantemente.

—En un ambiente saturado de perfumes de plantas y flores, realzado con la presencia de numerosas familias, celebró su fiesta de gala el Centro Artístico, sin notarse el más mínimo descalmiento en la alegría que reinó entre los concurrentes.

—Por primera vez los elementos artísticos del centro José Echegaray, se presentaron anteanoche en las tablas, en el salón del Centro Republicano Español, y por cierto que dieron una acabada muestra de su buena preparación en el desempeño del drama en dos actos del señor Torres García, "Una vida".

—Dos fiestas seguidas ha celebrado el Centro Navarro, en honor del patrón de Navarra, San Fermín. Anteanoche dió en sus salones de la calle Rivadavia un banquete, al que participaron más de cien socios, y anoche una fiesta interesantísima, de carácter familiar, en la que se distinguieron la señorita Di Jorio, la Zaldivia, la señorita Luisa Gómez y un grupo de niños, que declamaron perfectamente la comedia "Niña Pancha".

—La representación criolla que dió el cuadro filodramático de Dandys Nocturnos, ha sido presenciada por numerosas familias de la parroquia de San Cristóbal.

—Una concurrencia selecta tuvo en su fiesta el círculo En las Márgenes del Plata.

—Acentuados progresos hizo el cuadro filodramático del centro humorístico Non fa comedia, en su fiesta variada que dió en el salón del Orfeón Gallego Primitivo.

—Después de algunos meses de silencio, ha resurgido nuevamente el Centro Ferroviario Nacional. Su fiesta de reorganización no ha dejado que desear en todos sus detalles.

—Se asoció también á la fiesta nacional, el Círculo Democrata, cuya nueva comisión directiva ha sabido dar á la reunión contornos agradables. En un intervalo de las danzas, se organizó un programa de concierto, bien desempeñado y que ha dado motivo para que el selecto número de familias agradeciera á la comisión tan galante sorpresa.

—En lo más mínimo ha perjudicado la manifestación de ayer á las reuniones familiares que se han celebrado por la tarde. La enorme de atractivos que ofrece la capital al obrero en los días domingo, consagrado al descanso, hace que dichas reuniones, donde reina el espíritu de concordia y de afabilidad, no dejen qué desear para que las familias concurran á ellas.

—El centro Locos de Primavera, que en ocho meses de constituído ha sabido atraer á sus fiestas un elemento simpático, ofreció ayer su función de gala al señor Borghese. El obsequiado fué objeto de atenciones especiales y presentado al público con atentas frases, pronunciadas por el joven señor Milanel, tuvo que agradecer á la comisión y á selectas familias tanta amabilidad y al mismo tiempo hacer votos por el progreso de tanta y tan amable juventud allí reunida. Esas manifestaciones continuaron luego con brindis entusiastas para este diario y para el simpático centro, sorteándose momentos después una rifa gratis para las familias—una elegante boa de pieles—correspondiéndole el premio á la señorita Ana Angelo, afortunada poseedora del número 136.

—El fuerte núcleo de intelectuales que forma el centro Artesanos de San Cristóbal ha distribuído durante la fiesta de ayer, que patrocinó la sociedad, el primer número de esa revista literaria, abundante en informaciones sociales y de la parroquia.

Se comunicó á las familias que el domingo próximo, por la tarde, se dará otra fiesta en el salón de La Argentina.

—Será largo detallar todas las reuniones que desde las 2 á las 5 de la tarde, se celebraron por otras sociedades, pero sólo diremos que fueron animadísimas y bien concurridas las fiestas del Centro Meyerbeer, la de La Rusticana, Unión Española y Defensores de Villa Crespo.

—La sociedad Lago di Como para dar más realce á la fiesta patriótica, hizo un completo derroche de iluminación y de adornos en su salón, siempre tan favorecido por sus socios.

La orquesta San Martino hizo oir un repertorio moderno de danzas.

—Un éxito extraordinario tuvieron las fiestas que dieron el centro Juventud Pretenciosa, como era de preverse, después del acto filantrópico que llevó á cabo ayer y de que dimos noticia en la sección respectiva, como también la representación del centro La Libertad, que ha sido tan concurrida como la de la Unión Buenos Aires.

—El centro Circolo Mandolinistico Italiano tuvo anoche una sala desbordante, con motivo de la representación de la chistosa comedia "7 domino rosa", lamentándose la enfermedad del señor Bariani, que no pudo, como era de su deseo, dar realce al protagonista, aunque sustituído honorablemente.

La orquesta, muy aplaudida, tanto en los intervalos de la representación, como por el programa selecto de danzas que ofreció la sociedad después del espectáculo.

—Un triunfo más puede contar el Orfeón Argentino del Sur á los muchos conquistados durante su activa actuación, por la fiesta patriótica que dió anoche en el salón de la Opera Italiana.

—A las 11 comenzó la fiesta del centro Caras y Caretas, con el himno nacional escuchado atentamente y saludadas sus últimas notas con aplausos fragorosos por todos los presentes.

—La sociedad humorística y de fiestas campestres El Trono en la Tierra, recordó solemnemente el aniversario patriótico con un banquete social, servido en su local de la calle Melo, al cual asistieron comerciantes y buen núcleo de socios.

# CULTO CATÓLICO

### Cultos en honor de Nuestra Señora del Carmen — En el Carmelo — Cultos

Se ha dado principio en la iglesia de la Concepción á una solemne novena en honor de la virgen del Carmen, con misa cantada todos los días, á las 9, la que se aplica por los hermanos y bienhechores de la hermandad.

El 15 del corriente, á las 7 p. m., habrá vísperas solemnes; el 16, á las 8, comunión general, y á las 10, misa solemne por el arzobispo, y sermón á cargo del presbítero Meyer. Por la tarde, á las 5, habrá rosario, cánticos y plática con bendición papal.

*Cuarenta horas*—Julio 9 y 10—Nuestra Señora del Huerto (Independencia y Rincón).

*Apostolado de la Oración*—Julio 9—Santa Amalia, virgen.

La conversión de las obras. Por las celadoras.

# FECHAS HISTÓRICAS

### 9 de Julio

1520—*Entrada á Tlaxcala*—Hernán Cortés, al frente de un pequeño ejército, entra por segunda vez á la ciudad de Tlaxcala.

1778—*Acta de confederación*—El congreso americano, reunido en Filadelfia, firma y jura el acta de confederación de los Estados declarados independientes.

1814—*Gobierno oriental*—El director de las Provincias Unidas del Río de la Plata nombra gobernador de la nueva provincia Oriental al coronel don Nicolás Rodríguez Peña.

1816—*Independencia argentina*—Se reune en Tucumán el congreso de los representantes de las Provincias Unidas del Río de la Plata y declara solemnemente que era voluntad unánime de las Provincias Unidas de Sud América cortar los violentos vínculos que las ligaban á los reyes de España, recuperar sus derechos, investirse del alto carácter de nación libre é independiente, quedando de hecho y de derecho con amplio y pleno poder para darse las formas que exigiere la justicia".

1810—*La Argentina*"—Después de dos años de combates y triunfos, "La Argentina" y la "Cisandina", buques armados en corso, á las órdenes del capitán Buchardo, fondean en el puerto de Valparaíso, donde son arbitrariamente secuestrados por orden del almirante Cochrane, al servicio de Chile.

1850—*Muerte de Taylor*—Deja de existir en Washington, siendo presidente de los Estados Unidos, el general Zacarías Taylor.

1853—*Constitución argentina*—Se jura en toda la República, con excepción de Buenos Aires, la Constitución política de la Confederación Argentina, sancionada el 1o. de Mayo por el congreso constituyente reunido en Santa Fé.

1879—*Combate de Iquique*—La escuadra chilena bloqueaba á la ciudad de Iquique en el Perú, pero por la noche se retiraban del puerto los buques mayores, dejando sólo pequeñas embarcaciones en observación. Sabido esto por el comandante Grau, que montaba el blindado peruano "Huáscar", se presenta en la noche del 9 de Julio y manda un bote á tierra á inquirir el punto donde se hallaban los buques bloqueadores é inmediatamente se dirige hacia ellos. Se aproxima al "Matías Cousiño", que se rinde á los primeros tiros. Al tiempo de mandar una lancha para apoderarse de él, rodean al "Huáscar" varios buques chilenos. Se lanza en tanto contra las corbetas "Magallanes" y "Abtao", que se hacen un vivísimo fuego. Viniendo en auxilio de estos buques el blindado "Cochrane", se retira el "Huáscar" mar afuera, siendo infructuosamente perseguido por los chilenos. Por la Degada del "Cochrane" se salva el "Matías Cousiño", que iba á ser echado á pique.

1883—*Columna de la libertad*—Se inaugura en la plaza principal del Rosario una columna á la Libertad.

### 10 de Julio

1580—*Colonización del Río de la Plata*—Don Juan Ortiz de Zárate, nombrado Adelantado del Río de la Plata, hace un contrato de explotación con el rey de España, por el cual se obliga á llevar á sus expensas á esta región, para seguir la conquista y colonización, trescientos hombres de armas y doscientos artesanos y agricultores con familias, en cuatro navíos tripulados y armados.

1800—*Nacimiento de Donoso*—Nace en Santiago, capital de Chile, el ilustrado obispo fray Justo Pastor Donoso, sabio escritor y orador sagrado.

1810—*Nacimiento de Linares*—Nace en Potosí don José María Linares, uno de los hombres más ilustres de Bolivia. Fué presidente de esa república.

1827—*Entrada á Lima*—Hace su entrada en Lima el general San Martín. El día anterior había entrado á esa ciudad las avanzadas del ejército libertador, del cual era jefe San Martín.

1321—*Muerte de Ramírez*—El caudillo entrerriano don Francisco Ramírez se hallaba perseguido por una fuerza cordobesa y santafecina, después de su derrota del día 20. Es alcanzado en San Francisco, á inmediaciones del Río Seco (provincia de Córdoba). Allí es completamente vencido. Ramírez huye con su dama y cinco ó seis soldados fieles. Una partida santafecina que lo seguía de cerca logra apoderarse de la referida dama. A los gritos de ésta el caudillo Ramírez vuelve la cara y con dos soldados la rescata. El capitán José Maldonado dispara á Ramírez un pistoletazo, cuyo proyectil le atraviesa el corazón.

1863—*Imperio de México*—Una asamblea de notables proclama el imperio en México y acuerda ofrecer la corona al archiduque Fernando Maximiliano de Austria.

# BOLETÍN DEL DÍA

### Servicio general de correspondencia

Se distribuirá correspondencia: hoy, de Nueva York, en el "Hortensius", con fechas hasta el 10 de Junio; mañana, de Europa y Canarias, en los vapores "Umbría" y "Alger", con fechas hasta el 22 y el 20 de Junio respectivamente, y de Nueva York, en el "Etona", con fechas hasta el 14 de Junio; el 13, de Europa, en el "Bologna", con fechas hasta el 23 de Junio; y el 14, de Europa y Brasil, en el "Chili", con fechas hasta el 24 de Junio, y de Europa y Canarias, en el "Cap Roca", con fechas hasta el 23 de Junio.

Se despachará correspondencia: mañana, á las 10 a. m., para Europa, en el "Cap Ortegal"; el 11, á las 9 a. m., para Canarias y Europa, en el "Italia", y á las 1 p. m., para los puertos del Sur del Brasil, hasta Río de Janeiro, en el "Orión"; el 12, á las 1 p. m., para Brasil y Europa, en el "Amazon" (este vapor llevará también correspondencia para Antillas, Cuba y Norte América), y el 14, á la 1 p. m., para Canarias y Europa, en el "Les Alpes", y á las 3 p. m., para el Pacífico, en el "Oriana".

# COMERCIO É INDUSTRIA

## RESUMEN DE LA SEMANA

El estado comercial y monetario de la plaza no ha modificado compctamente, lo que permitió en la semana iniciar nuevos negocios y dió poner del capital necesario para ellos. Las cambios internacionales, que son en baja, en la prueba más completa del movimiento de mercado; representan en alza el estado próspero del mismo; y como estas alternadas rápidamente, puede afirmarse que, en la actualidad, han desaparecido los temores respecto del futuro, y especialmente los de ser probable la exportación de oro.

Las lluvias, el buen estado de las majadas, las condiciones satisfactorias con que se efectúan los trabajos agrícolas, y la apertura del Banco Germánico, se consideran factores que influyeron favorablemente en la marcha de los negocios.

El sábado se hicieron operaciones con letras comerciales, á 90 días, de 48 3/32 á 48 1/8 sobre Londres, y á 5.03 1/2 sobre París. Los Bancos están girando, á 90 días, á 47 3/4 sobre Londres, y á 5.01 sobre París.

La demanda en los descuentos es de importancia, lo que mantiene firme la tasa bancaria. Esta es de 5 ó 6 al año en los pagarés mercantiles, y de 6 ó 8 en las letras.

La existencia de oro en la Caja de Conversión era el sábado de $ 104.874.190.18, por no haber sido retirados en la semana 301.375.11

Hay dejadez en los despachos por haberse paralizado los embarques á causa de las lluvias, en momento de grande oferta de tonelaje disponible. Se llegaron á pagar por vapores Bston 11 y 11 1/2 chelines, del Rosario, á San Vicente, órdenes, sin esperanza de reacción. En parciales hubo limitado movimiento.

La Bolsa se considera inhábiles, por efecto de los días de fiesta. Los precios de la mayor parte de los títulos se consideran firmes. Al contrario de lo acostumbrado resultaron las siguientes diferencias: el 5 o/o argentino subió un punto, los títulos del teatro Colón subieron 10 centavos, el 6 o/o de Buenos Aires, primera serie, bajó 2.10, y la segunda serie, bajó 1.50, por el pago de cupones; las cédulas nacionales H bajaron 20 centavos; la serie J subió 50 centavos, y la K subió 60 centavos; las provinciales de 8 o/o subieron 20 centavos; las acciones del Banco Español bajaron 5 puntos, las del Nuevo Banco Italiano subieron 5 puntos, las de la Metalúrgica bajaron un punto, las del puerto de San Nicolás subieron 2.50, las de Ensenada subieron 20 centavos, las del Banco Francés bajaron un punto; las de Catalinas subieron 55 centavos; las del Mercado Central de Frutos subieron 5 puntos; las de Motor Grasso subieron 35 centavos, las de los muelles y depósitos de La Plata subieron 50 centavos; las de Ornamagro subieron 50 centavos, y las de The Smithfield subieron 10 centavos.

## LA SEMANA AGRÍCOLA Y GANADERA

### Mercado de cereales—Ganados—Exportación de trigo, maíz y lino — Diferentes productos—Cueros y pieles.

Las transacciones en trigos de pan barletas han sido reducidas en el mercado de consumo (Once), debido á las pocas entradas.

Ha continuado la demanda para los trigos de clases superiores y especiales.

En la venta de un lote de trigo, con peso especificado por hectolitro de 82 kilos, se pagó en el Once hasta $ 7 los 100 kilogramos.

En el mercado de exportación se ha notado mucha actividad por parte de los compradores de trigos para los puertos del Brasil, los cuales procuran acaparar grandes partidas, así fueran disponibles ó á recibir arueta.

Se notó interés por los trigos francos y tusos, de clase especial, que fueron los que obtuvieron el máximo de los precios que hacemos figurar.

Las entradas de trigos de varias calidades han sido de poca importancia y como en semanas anteriores de producto defectuoso su colocación fué relativamente fácil, habiéndose colocado todo lo que se ofreció á la venta.

Los trigos largados de redadilla ó otras semillas extrañas, se colocaron entre 5.20 y 6.20 pesos, de acuerdo con lo que en sí representaba el producto.

Por el trigo candeal hubo demanda. Las operaciones en este cereal fueron limitadas, á causa de la escasez del mismo. En la venta de lotes excepcionales por su pureza y condición, se obtuvo hasta $ 13.

La clausura del mercado del Once y los pocos arribos que hubo de maíz amarillo han producido una suba de importancia en los precios. De día en día éstos han

el 13 "Aurora", del Riachuelo, para el Rosario, á cargar; id el "Domingo de Larrinaga" del dique 3, para Nueva York, con productos; id el "Mary Park", del dique 4, para Port Natal, con ganado y frutos.

VAPORES ESPERADOS

Hoy: alemán "Nordenney", de Bremen, con 266 pasajeros y carga general; inglés "Normandy", de Liverpool, con carga general; id "Harbert", del Rosario; á completar su carga. Id "Hornby Grange", de Bahía Blanca, á completar su carga; austriaco "Szeged", de Trieste y Santos, con pasajeros y carga general; inglés "Lysander", de Amberes, con carga general; id "Miguel de Larrinaga", de Nueva York, con carga general; id "Beacon Grange", de Londres, con pasajeros y carga.

Mañana brasileño "Guahyra", de Río de Janeiro y escalas, con pasajeros y carga; inglés "Hortensius", de Nueva York, con carga general.

3 VAPORES A SALIR

Hoy, inglés "Harlingen" para Hamburgo, con frutos; id "Marie Elsie" para Cuxhaven, á cargar; austriaco "Jenny" para Curazao, Italia: holandés "Rentland" para Amsterdam y escalas, con productos.

Mañana alemán "Cap Ortegal" para Hamburgo con pasajeros y carga; italiano "Città di Reggio" para Génova con pasajeros y carga; francés "Castilla" para Nueva York con frutos; id "Oriana" para Liverpool con frutos; id "Craigoswald" para Amberes, con frutos.

VAPORES EN VIAJE

"Chili", francés de Burdeos para ésta, debe salir hoy de Río de Janeiro.

"Magdalena" inglés de ésta para Southampton, salió ayer de Pernambuco.

"Orita", inglés, de Valparaíso para Liverpool, salió ayer de Montevideo.

"Thames" inglés, de Southampton para ésta, salió ayer de San Vicente.

"Oriana" inglés, de Liverpool para Montevideo y Valparaíso, salió ayer de Pernambuco.

"Oropesa", inglés, procedente de Valparaíso, llegó ayer á Liverpool.

Hoy con esperados en Montevideo: francés "Algerie" de Marsella italiano "Umbria" de Génova, inglés "Etona" de Nueva York; italiano "Città di New York" de Génova francés "Mont Cenis" de Marsella é inglés "Beacon Grange" de Londres.

"Ramsey", inglés, es esperado mañana en Montevideo, de Liverpool.

"Presidente Quintana" argentino, de ésta para el Sur, llegó ayer á Concordia Rivadavia.

VAPORES DE LOS RIOS

Se esperan hoy: "Delos" de Montevideo; "Tritón" del Salto y escalas; "Buenos Aires" del Uruguay, "Itapé" de Corrientes, "Asturias" de Gualeguay, "Satélite" de la Asunción y "Pomona" de Patagones.

Salen hoy: "Tritón" y "Colombia" para Montevideo.

—Llegará mañana "Venus" de Montevideo

Saldrán mañana "Centauro" para Corrientes y escalas "Delos" para Salto y escalas, "Venus" para Montevideo.

BUEN VIAJE

La fragata inglesa "Riverdale", al entrar ayer en el puerto pudo zarpar entre las boyas 3 y 4 del canal Sur.

PUERTO DE LA PLATA

*Entradas* — Vapores inglés "Royal" y "Barsby" del Rosario á completar sus cargamentos.

*Salidos*—Vapor inglés "St Hugo" para Buenos Aires, á descargar; id alemán "Hellas" para Hamburgo con pasajeros.

*A salir*: Vapor inglés "Rose" hoy para Liverpool, con frutos; id alemán "Heinfeld" hoy, para Hamburgo con frutos.

PUERTO DE MONTEVIDEO

Llegaron los vapores ingleses "Hortensius" de Nueva York y austriaco "Szeged" de Trieste.

## REGISTRO CIVIL

Horas de oficina de 11.30 á 5.30 todos los días, inclusive los feriados, y los domingos solo de 12 á 2.

Oficina principal Avenida de Mayo 525 sección 1a, Rivadavia 5350 con sucursal en la calle Esquina 172 Nueva Pompeya sección 2a, Montevideo 12, sección 3a Recoleta, Iriarte 368 sección 4a, Almirante Brown 1078, sección 5a, Flo. Lavalle 65 secciones 6a y 7a, Belgrano 61 sección 8a, Saraudi 3440, secciones 9a y 10a La oficina se ha trasladado á la calle de Abril 440, sección 11a, Andes 172 sección 12a, Santiago del Estero 941 sección 13a Chacabuco 562 sección 14a, Libertad 701, sección 15a, Montes 2a1, sección 16a Juramento y Cuba (Chacarita), con sucursal en Villa General Lemos, calle 2 y 6 sección 17a Corrientes 2469, sección 18a Charcas 141, sección 19a Larrea 1218 sección 20a Co bos 1035

Los nacimientos deben ser declarados por el padre ante cuya persona ó por la partera, dentro de los tres días de producidos, bajo pena de multa ó prisión.

MATRIMONIOS

Sección 1a—Mariano Prieto español, albañil, con Celestina Gutiérrez española José Cicarelli, italiano, zapatero, con Carmen Chiocano, italiana.

Sección 14a.—Juan Artigas, español, empleado, con Laureana Bolas, española Marcos Ordóñez, argentino, empleado con Eugenia Haluti, argentina Enrique Gerbati francés, ebanista, con Adelaida Lainot Barreda Luis Boero Gattan, italiano empleado con Virginia M Garibaldi argentina, José María Claudi, español, jornalero con Isabel Mac Bunney, brasileña Andrés Brú, español, corredor, con Aurora San Julián, española Salvador Rascetto, italiano, chauffeur, con Juana J Branca, argentina, José Vara Crespo español dependiente de farmacia, con María L R ojas Fuentes, argentina Ramón Guasti, español, carpintero, con Julia Montenegro, italiana Alberto Pará, oriental, comerciante con Brígida Marín, islandesa Pedro Grande argentino, comerciante con María C d Acevedo oriental.

Sección 15a.—Enrique S Rivera, argentino, comerciante, con María L Soares, oriental, Natalio Colombo, argentino, chanista, con Estela Miladi, argentina

DEFUNCIONES

Sección 1a.—Micaela B de Cenuza, 66 años, española, Lavalle 1370

Sección 4a.—Santos Chazzo, 47 años, italiano, Garibaldi 1975, Ana María Menchin de Massoura, 47 años, italiana, Maipú 1067

Sección 5a.—María A Rodríguez 4 años, argentina, hospital Teodoro Alvarez

Secciones 5a y 7a Angela P de Marón, 56 años, italiana, Pringles 971 Magda ena G de Fonesa 58 años, italiana Colombres 721, Teresa Adonio 10 días argentina Asunción 29, Matías Rosello, 2 meses, argentino, Estados Unidos 8716

Sección 8a.—Angela Cardoso 9 meses, argentina, Dorrego 1529

Secciones 9a y 10a.—Luciano Miguel 78 años, español, hospital Español A Cantas 4, Aisino 3051 Nicolás Garibaldi, 41 años, argentino, Soldati 2650 Enrique A Pontas, 2 años, argentino Victoria 1063 Catalino Borges, 20 años, argentino, Pasco 540 Rosa B de Fesorino, 37 años, española Cangallo 1530, Adrián Cuesta y Amaro 68 años argentino Venezuela 2034

Sección 11a.—Evaristo D de Treuta años 66 años, de esta Lima 2443

Sección 12a.—Pascual Sciangiuolo 58 años, Bahía Blanca 1875 M de la Pampa, 6 días, argentina, Velez Sarsfield 1044 Adelina Navarria, 21 años, argentina Gaspar 1125 Antonio Castagnola 85 años, italiano, Moreno 1453

Sección 14a.—Juan Jacquet de Conget 77 años, viuda, Uruguay 158 José Carlos Lapeyre, 8, María 1687 Juan Durand 70 años, Cuyo 840

Sección 15a.—Petrona Sánchez, 35 años argentina Buenos Aires 748 Juan Fuchino 31 años, italiano Aximiano Bravo 1331, Manuel Sunos, 26 años español Presidente 941, Pedro Martín, 37 años, italiano hospital Muñiz; María Alpes Tamelet 10 años, argentina, Arenales 1265

Sección 18a.—José Croce, 77 años, italiano, Garruchaga 2133, Luis Burgueño 8 días argentino, Canning 3027, Angel Miluena, 13 meses, argentino, Lavalleja 1440, N Behnsch, Beruti 2434

Sección 19a.—Francisco Emilio Acosta 70 años, argentino María Fe 549 Alfredo Carfa, 6 días, argentino, Gallinal 1142

Sección 20a.—Virginia Megan, 80 años, inglesa, Paraguay 663

## SECCIÓN SOLICITADAS

A los que están convalecientes de graves enfermedades aconsejo, siempre el HIERRO QUINA BISLERI, siendo de fácil administración y de mucho poder reconstituyente. —*Dr. T Bisleri*, médico. Buenos Aires

EL VICIO DE LA EBRIEDAD es una enfermedad del pensamiento que se cura radicalmente con el *Licor del Dr Pinet*, de Londres. Pídase folletos que se remiten gratis á Bernet y Palco. Corrientes 641.

EL JARABE ANTIFEBRINA cura radicalmente en tres ó cuatro días la tos convulsa Unicos agentes Bernet y Palco Corrientes 641

TOS Y RESFRIOS se curan en un solo día con las pastillas del Dr Pinet de Paris.

(88)

PAUL FEVAL

# EL JOROBADO

## SEGUNDA PARTE

—Callaos, les dijo, porque ellos creían que iba á asustarlos y lanzaban grandes gritos. En cuanto llegue mi caballo prenderé fuego á vuestra casa, no lo merecería. Pero no os haré daño. Aquí está el ángel que os guarda.

Y puso su mano por mi cabello mojado, quise ayudarle á cubrirse. Su herida estaba en el hombro y sangraba en abundancia por los esfuerzos que había hecho. Mientras se secaba mi traje, yo estaba curando de cerca que él había dejado al huir, en el cuarto de arriba. Tres niñas y tendí la bebida.

El patrón y su mujer no se movían. Enrique estaba á nuestro cuarto y bajó con nuestro modesto equipaje. A las tres de la madrugada, salimos de la casa, montados en una mula vieja que Enrique tomó de la caballeriza y por la cual pagó dos monedas de oro en la mesa. Al marcharse dijo al patrón:

—Si vuelvo, arrasadlo de parte del caballero de Lagardère y decidle esto: "Dios y la virgen protegerán á la huérfana. Ahora, Lagardère no tiene tiempo de ocuparse de nosotros, pero llegará la hora".

La mula ya lo más de lo que aparentaba. Llegamos á Escalia al alba y emprendimos con nuestro paso ligero el camino de Madrid. Enrique aprovechaba la ocasión para instruirme en los idiomas de Francia. Eso encantaba á Enrique, que era francés. Pensaba no detenerse sino en Madrid.

"Dejamos detrás de nosotros á Valladolid y estábamos á mitad de camino. Habíamos montado los dos en la misma mula y no teníamos guía. Esa noche encontramos á la niña Flor, mi querida gitana, mi primera y única amiga.

"Hace mucho tiempo que estamos separadas, y, sin embargo, estoy segura de que se acuerda de mí. Dos ó tres días después de nuestra llegada á París, yo estaba en la sala baja y cantaba. De pronto oí un grito en la calle; creí reconocer la voz de Flor. Pasaba una carroza de viaje sin blasón. Estaban corridas las cortinas. Me había equivocado, sin duda. Pero muchas veces, desde entonces, me he puesto á la ventana esperando ver su talle fino y flexible, su pie de hada y sus ojos negros y brillantes.

"El camino pasaba por encima de un precipicio. En el lado de mismo había una niña que dormía. Supliqué á Enrique que detuviera la mula. Salté á tierra y me arrodillé cerca de la niña. Era una gitanilla de mi edad y muy linda. Ahora debe ser una joven encantadora.

"No sé por qué, tuve deseos de besarla. Mi beso la despertó. Ella me lo devolvió sonriendo, pero se asustó cuando vió á Enrique.

—No temas, le dije. Es mi protector, que te querrá, puesto que yo te quiero. ¿Cómo te llamas?

—Flor. ¿Y tú?

—Aurora.

"Inmediatamente se puso á gritar que tenía hambre. Flor nos dijo que no había comido desde la víspera por la mañana. Enrique tenía pan y vino. Ella comió vivamente y después le dijo á Enrique que no la abandonara.

"Enrique vaciaba: los gitanos son peligrosos y pícaros. El abandono de esa niña podía ser una trampa; pero interedió tanto, que Enrique concluyó por consentir en llevarnos á la gitanilla.

"En el camino, Flor nos contó su historia. Pertenecía á una banda de gitanos que venían de León é iban á Madrid. Aquella mañana, la banda fué perseguida por una cuadrilla de la Santa Hermandad. Flor se había ocultado entre los matorrales mientras sus compañeros huían. Pasado el susto, Flor quiso unirse á sus compañeros, pero por más que anduvo no los encontró.

"Los gitanos tienen generalmente un punto de parada y de cita entre el punto de partida y el fin del viaje. Flor sabía dónde encontrar á los suyos, en una montaña situada frente al Escorial.

"Era nuestro camino. Consegui de Enrique que acompañaría á la niña Flor hasta allí. El camino fué así más divertido para nosotros, pues la niña cantaba y bailaba. Estuvo ocho días con nosotros. Cuando llegamos á la montaña de cita de los gitanos, hacía calor y sobrevino un chaparrón. Flor nos había prometido la hospitalidad más cordial por parte de sus compañeros. El camino era escabroso y pendiente.

—Me parece, dije á Enrique, haber visto allá lejos dos hombres como embutidos en la montaña.

"Enrique miró con prontitud hacia ese lado.

—No veo nada, dijo.

—Ya no están, dijo Flor, en voz baja.

—¿Había, pues, realmente, dos hombres? preguntó Enrique.

"Me vino un vago temor aumentado por la respuesta de Flor.

—No eran dos, dijo ésta, sino diez ó más.

—¿Armados?

—Sí.

—¿No son tus compañeros?

—No.

—¿Y nos acechan hace mucho tiempo?

—Desde ayer por la mañana, dan vueltas á nuestro alrededor.

"Enrique miraba á Flor con desconfianza y yo mismo no pude menos de sospechar: debía habernos avisado.

—Creí al principio que eran viajeros como vosotros, dijo ella, como el respondiera de antemano á nuestro pensamiento; cuando entramos en la montaña, sus movimientos me parecieron sospechosos. No os he avisado porque estaban delante de nosotros y metidos en un camino donde no podíamos encontrarlos.

"Ella nos explicó que el antiguo camino, abandonado por sus dificultades, pasaba por la parte Norte de Baladrón, mientras que el nuestro se dirigía más al Sur á medida que se acercaba á las garganta. Los dos caminos se reunían en un paso único, llamado el Paso de los Rapadores, más allá del campamento de los gitanos.

"En efecto: al avanzar por el interior de la montaña, ya no vimos esas fantásticas siluetas que recortaban sus perfiles sobre el cielo escarpado. Las rocas estaban desiertas hasta donde podía alcanzar la mirada. No se veía otro movimiento que el temblor de las hayas agitadas por el viento.

### CAPITULO IV

FLOR EMPLEA UN RECURSO

"Una anochecienda. Ya no pensábamos en nuestros perseguidores desconocidos. Entramos en gargantas y desfiladeros. Toda nuestra atención estaba en la mula que tenía gran trabajo en salvar los obstáculos del camino.

"Era noche ya cerrada, cuando un grito de alegría de Flor nos anunció el fin de nuestras penas. Teníamos delante un grande y magnífico espectáculo.

"Hacía algunos minutos, marchábamos entre dos altas rampas que nos ocultaban el horizonte y el cielo. Parecían dos gigantescas murallas. La tempestad había cesado. La luna esparcía á oleadas su blanca luz.

"Al salir del desfiladero, nos encontramos enfrente de una especie de valle circular: era la "Taza del diablo", punto central del monte Baladrón, cuyas cúspides más elevadas se inclinan hacia el Escorial.

"La "Taza del diablo" nos pareció en ese momento como un abismo sin fondo. Los rayos de la luna que iluminaban vivamente el contorno de la Taza, dejaban el valle en la sombra y le daban una espantosa profundidad.

"Exactamente frente á nosotros se abría una garganta semejante á la que dejábamos, de tal modo que la una era continuación de la otra y la Taza, situada entre las dos, era evidentemente el producto de alguna gran convulsión del suelo. Un buen fuego se encendía á la entrada de la segunda garganta. Alrededor de la hoguera, estaban sentados hombres y mujeres.

"Apenas salimos del desfiladero, fué señalada nuestra presencia. Esos salvajes tienen una finura de sentidos que nos es desconocida. No dejaron de beber, ni fumar, ni charlar al fuego, pero dos centinelas salieron rápidamente á derecha é izquierda. Un instante después, Flor nos los señaló trepando hacia nosotros en el valle. Ella lanzó un grito particular. Los gitanos se detuvieron. Al oir el segundo grito, retrocedieron y fueron á tomar pacíficamente su puesto alrededor de la hoguera, la cual estaba lejos de nosotros aún. En el primer momento, creí divisar sombras negras detrás del círculo abrillantado de los gitanos; pero ya estaba ahora contra las ilusiones de la montaña. Me callé y al acercarnos, ya no vi nada. ¡Pluguiera á Dios que yo hubiera hablado.

"Estábamos, más ó menos, á mitad del valle, cuando un mocetón de tez curtida se irguió delante de la hoguera, llevando en la mano una escopeta de longitud no usual. Gritó en lengua oriental una especie de quién vive, y Flor le respondió en la misma lengua.

—¡Bienvenidos! dijo el nombre de la escopeta: os daremos el pan y la sal, puesto que nuestra hermana os acompaña.

"Considerados ya como huéspedes, no teníamos nada que temer. Nos acercamos sin desconfianza y nos recibieron bien. Flor besó las rodillas del jefe que le impuso las manos con mucha solemnidad. Después de lo cual ese mismo jefe vertió una especie de licor en una copa de madera y la presentó á Enrique ceremoniosamente. Enrique bebió. El círculo se cerró alrededor de la hoguera. Una gitana vino á cantar y bailar en el interior del círculo. Pasaron diez minutos y después se oyó la voz de Enrique, ronca y cambiada.

—¡Bandidos, exclamó, qué habéis puesto en este brevaje?

"Quiso levantarse, pero se le doblaron las piernas y cayó pesadamente al suelo. Yo noté que mi corazón ya no palpitaba. Enrique estaba en el suelo y luchaba contra un entorpecimiento que agarrotaba cada uno de sus miembros. Sus párpados, cargados, iban á cerrarse.

"Los gitanos se reían silenciosamente alrededor del fuego. Detrás de ellos vi surgir grandes formas oscuras: cinco ó seis hombres envueltos en sus capas y cuyos rostros desaparecían completamente debajo de las anchas alas de sus sombreros.

"Esos no eran gitanos. Cuando Enrique cesó de luchar, le creí muerto. Pedí á Dios ardientemente morir. Uno de los hombres embozados arrojó un pesado bolsillo en medio del círculo.

—¿Concluído y tendréis el doble? dijo.

"Yo no reconocí la voz de ese hombre.

"El jefe de los gitanos respondió:

—Se necesita tiempo y el gitanesco: doce horas y doce millas. No podemos dar muerte ni en el mismo lugar, ni en el mismo día que la hospitalidad.

—Esas son tonterías, dijo el hombre encogiéndose de hombros. Acabad de una vez ó lejos de obrar.

"Al mismo tiempo se adelantó hacia Enrique que yacía en tierra.

El gitano se puso delante de él.

—Mientras no pasen doce horas, pronunció resueltamente y mientras no hayamos doce millas defenderemos á nuestro huésped, aunque fuera contra el rey.

"¡Extraño honor! ¡Singular fe! Todos los gitanos se alinearon en rededor de Enrique.

"Yo oí á Flor que murmuraba á mi oído:

—Os salvaré á los dos ó moriré.

"Eran las doce de la noche. Me habían acostado sobre un saco de tela lleno de musgo seco, en la carpa del jefe, que dormía no lejos de mí. Tenía al lado su escopeta. Yo veía, á la luz de la lámpara encendida, sus ojos cuyos párpados, semiabiertos, parecían tener miradas, aun en el sueño. A los pies del jefe estaba acurrucado un gitano, como un perro, y roncaba. Yo ignoraba dónde habían puesto á Enrique, y no podía cerrar los ojos.

*(Continuará)*


## SECCIÓN NOTABLES

# Al gran pueblo Argentino, salud!

En el día en que la patria conmemora su independencia gloriosa, en el aniversario del 9 de Julio de 1816, en que tuvo lugar el acto que la notificaba al mundo, fundando y contribuyendo á fundar con el fuego sagrado de su patriotismo en el alma y con la espada en la mano, siete repúblicas soberanas en la América del Sud, la "CAJA INTERNACIONAL MUTUA DE PENSIONES", hace un llamado á todos sus asociados, argentinos y extranjeros, para recordarles que es en este acto en medio ella cumple cinco años de existencia, cinco años de vida fecunda, próspera y feliz, y que por lo tanto ha llegado á la mitad del camino que recorre hasta llegar al cumplimiento de sus fines abonando las primeras pensiones á los que fueron primeros en suscribirse adhiriendo á sus propósitos. Que para recordar esta fecha de la Historia Patria, ha impreso tarjetas postales conmemorativas, con las que obsequiará á todos aquellos que las soliciten en sus oficinas centrales, AVENIDA DE MAYO ESQUINA PIEDRAS.

Y para recordar, una vez más á todos los que no os habeis inscripto en la "CAJA INTERNACIONAL MUTUA DE PENSIONES" que hay quien en ella os lleva cinco años de anticipación para el cobro de las pensiones, pero que nunca es tarde para atender á los dictados de la previsión y de la economía que nos aleccionarán en la lucha diaria y que acaso mitigarán los desfallecimientos de los años vencidos en ese porvenir siempre luciente de la existencia humana.

Vosotros Argentinos, especialmente, conmemorad este día lleno de fulgores para vuestra alma, con un acto que patentice vuestra previsión y vuestro acierto, teniendo en cuenta que la previsión y la economía de sus ciudadanos afianzan la independencia y constituyen la grandeza de los pueblos!

"La Caja Internacional Mútua de Pensiones" merece que se interesen por ella, pues, al recibir el llamado de sus promesas encontrarán mañana la recompensa para vuestros desvelos.

"La Caja Internacional Mútua de Pensiones" cuenta hoy con

## 34.354 SUSCRITORES

cuyo capital subscripto asciende á la suma de 20 MILLONES 452.00 $ m|n. y 2 MILLONES 835.456'27 m|n. DE CAPITAL RECAUDADO PARA FONDO DE PENSIONES!

Solicitad sus *Estatutos y su Boletín Mensual que se reparte gratis en la Dirección General, AVENIDA DE MAYO 802 10 y* en las sucursales Norte, Santa Fé 1812, Sud Brasil 976, y en todas las sucursales y representaciones de la República y del exterior

¡HONOR Á LOS HEROES DE LA EMANCIPACION AMERICANA!

¡GLORIA INMORTAL AL 9 DE JULIO DE 1816!

**Dr. PICCININI** Enfermedades secretas de la piel y sífilis. Inyecciones intravenosas. Rivadavia X 529 TUCUMAN 529 de 2 á 5 p. m.

## "Á LOS DEDOS DE HADA"

620-Avenida de Mayo 620

Bordados de estilo y de fantasía

Labores de señora en muestrarios y montados

Cojines bordados y pintados

Pantallas de lujo

Bibelots de telas antiguas

Abaniquitos, estilo antiguo

Flores esterilizadas

*Espléndidos vestidos y tapados para señora para paseo y teatro de la casa de WORTH, de Paris*

## ENFERMEDADES DE LA PIEL

Se curan radicalmente con el ESPECIFICO EXCLUSIVO, de el *Instituto Médico Internacional*

Director: Dr. R. Marín

CONSULTAS De 9 á 11 a. m., de 1 á 5 y de 7 á 8 30 p. m. Por escrito, se remiten tratamientos fuera de la Capital.

Calle RIVADAVIA 1161

## LUMBAGO CIÁTICA

Todo el mundo sabe que los dolores atroces de estas dos dolencias difícilmente se alivian, con el uso de drogas.

## LA FAJA ELÉCTRICA SANDEN

empieza á aliviar desde las primeras aplicaciones y es sin duda alguna el mejor remedio que se conoce para curar radicalmente estas y cualquier otra forma de reumatismo. Pídase este folleto, que se enviará gratis y franqueo pago más dos libritos

## "Salud" y "Vigor"

que enseñan su modo de curar.

NOMBRE.....

DIRECCION.....

Dr. A. T. SANDEN

105 ARTES Buenos Aires

## JABÓN RIEGER

2620

EL MAS FINO, SUAVE Y REFRESCANTE

# DEBEN LEER

LAS SIGUIENTES LINEAS

TODOS CUANTOS SUFREN

DE BRONQUITIS, CATARROS

RESFRIADOS ANTIGUOS DESCUIDADOS

De todas cuantas enfermedades aportan su contingente al *Boletín de defunciones*, la más general, la que más desesperación produce en las familias, y por último, la que mayor mortalidad ocasiona en el mundo, es seguramente la tisis pulmonar. El menor resfriado puede degenerar, si se le descuida en bronquitis, y todo el mundo sabe lo difícil que es luego desembarazarse de una bronquitis antigua, de un catarro malo. Muchos tísicos hay que ni siquiera sospechan su enfermedad y se consideran simplemente afectados de un fuerte catarro en los momentos precisamente en que está ya declarada la tisis. De ahí, el que no sea nunca inútil recomendar á los enfermos el que desde el comienzo traten de conjurar el mal.

Para esto no hay otro medio más sencillo, más seguro, ni más económico que beber agua de brea.

Un farmacéutico de París, M. Guyot, consiguió hace unos treinta años hacer soluble el alquitrán en el agua y gracias á este descubrimiento no hay farmacia hoy, donde, bajo el nombre de Alquitrán de Guyot, no se encuentre un licor muy concentrado de alquitrán, el cual permite preparar instantáneamente en el momento de necesitarlo un agua de brea muy limpida y diáfana y de una gran eficacia. No hay sino que verter una ó dos cucharadas, de las de café, en un vaso de agua ó bien en el líquido que se tenga costumbre de beber.

El uso del Alquitrán de Guyot, tomado así á todas las comidas, de un modo regular y seguido, basta para curar en poco tiempo el catarro más rebelde y la más inveterada bronquitis. Con frecuencia se llega á dominar ó á curar la tisis y es que el alquitrán detiene la descomposición de los tubérculos del pulmón matando á los malos microbios que son la causa de esa descomposición. Esto es simplemente lo que ocurre.

*P. S.*—Aquellas personas que no consiguieren acostumbrarse al sabor del agua de alquitrán podrán reemplazar su uso mediante las Cápsulas Guyot al Alquitrán de Noruega de *pino maritimo puro*, tomando de dos á tres cápsulas á cada comida. De este modo obtendrán los mismos saludables efectos y una curación del mismo modo cierta. Tomadas *inmediatamente antes de las comidas*, ó en el curso de estas, dichas cápsulas se digieren perfectamente con los alimentos, *producen hermosear en el estómago* y embalsaman la economía.

*Las verdaderas cápsulas Guyot* son blancas y sobre cada uno de ellas va impreso en negro la firma Guyot

Depósito *Casa Frere*, 19, rue Jacob, Paris y en todas las farmacias.

## MÉDICO DE NIÑOS

Dr. Pascual Luis Oliverio, especialista —De regreso de Europa ha reabierto su consultorio, Montevideo 236 Consultas de 2 á 4—U Telf 248 (Libertad) vún d p m

## SENOS

Difusos

*Desarrollados, Reconstituidos, Hermoseados, Fortificados*

con las **PILULES ORIENTALES**

el unico producto que en dos meses asegura el desarrollo y la firmeza del pecho sin ningún desfallecimiento á la salud Aprobado por las notabilidades médicas.

A. RATIÉ, Phien, 5, Pass. Verdeau, Paris

Frasco con instrucciones en Paris 6'35, Ultramar 8'35 Farmac. Fra. Seguin, Calle Cuyo, 581.

**Dr. O'FARRELL** Profesor de obstetricia en la Facultad, ha reanudado su consultorio para enfermedades de señoras y partos Cangallo de 1 á 4 p. m., Tucumán 7-6, U. T. 3900 (cuenta)

## Hay muchas .....

emulsiones y preparados semejantes, que augmentan las tendencias nauseabundas del aceite de higado de bacalao, aunque parezcan mejorar ó disfrazar su sabor.

AL CONTRARIO

## La Emulsion "Kepler" REGISTRADA

es perfectamente digerible y tolerada por los enfermos y los niños más fastidiosos y es, á la vez, de un gusto exquisito y agradable al paladar.

*De venta en todas las Droguerias y Farmacias.*

CUIDADO CON LAS FALSIFICACIONES.

*La Emulsion "Kepler" es preparada unicamente por*

Burroughs Wellcome y Ca.,

LONDRES y NUEVA YORK.

## CLINICA DENTAL

Dr. JOSÉ ELIZ

Dentaduras completas 50 $; extracciones absolutas sin dolor, dientes fijos sin paladar, Alsina 388 v4A

## Morrhuol Creosotado

De CHAPOTEAUT

Contiene los principios activos de la creosota de haya, asociados al Morrhuol; poderoso microbicida, constituye el remedio más eficaz que se conoce contra Bronquitis, Catarros rebeldes, Tisis laríngea, Consunción, Enfermedades del pecho en segundo y tercer grado

PARIS, 8, RUE VIVIENNE

y en todas las Farmacias.

# Granja Blanca

Leche higienizada y pasteurizada á 15 centavos el litro.
Leche especial con 4 ojo de crema, á 20 centavos.
Jabón **GRANJA BLANCA**, de crema de leche, mejora y suaviza el cutis. Cuidado con las innumerables imitaciones.

PIDAN LECHE ESPECIAL

Se lleva diariamente á domicilio.

CANGALLO Y LAPRIDA.

U. T. 340 (Once) — Coop. T. 249 (Oeste)

## Crea Carne Aumenta la Fuerza

La Emulsión de Angier produce apetito, de gana de comer, efectúa asimilación completa y convierte la comida en material propio para crear una abundancia de sangre pura, para alimentar y vigorar los nervios, y para formar nuevos tejidos, músculos, huesos y tendones. La

# Emulsión de Angier

libra al sistema de enfermedades, engorda el cuerpo, da buen color al cutis, hace brillantes á los ojos, y proporciona sueño tranquilo y descansado.

## Restablece la Salud Perfecta,

da fuerzas, crea energía y aguante, aguza el ingenio, pone fin á la desesperanza y melancolía, sustituyendo en su lugar alegría, esperanza, ambición, é infundiendo valor y aliento para los deberes diarios. De venta en todas las farmacias.

Moore y Tudor, Maipu 138, Buenos Aires, Únicos Agentes Repartidores en la República Argentina. Preparada por la Angier Chemical Company, Boston, Mass., E. U. de A 185

# EL TE GARFIELD

Quiere Vd. curar su constipación habitual, desea digerir bien, no tener mareos ni dolor de cabeza, use diariamente el

## TÉ GARFIELD

De 100 personas 90 son constipadas y la constipación trae una infinidad de síntomas molestos.

El TE GARFIELD puede tomarse diariamente por años, sin producir jamás irritación. Usado diariamente no sólo es combatir la sequedad del vientre, sino facilitar el mejor funcionamiento del hígado y de los riñones; se evitan las congestiones viscerales y se mejora notablemente el estómago.

El TE GARFIELD puede usarse también para el niño, pero tenemos para purgante del niño el JARABE DEL TE GARFIELD. Su éxito como purgante agradable y de efecto seguro es indiscutible. Lo recetan los mejores médicos del país.

Por instrucciones, muestras y precios del TE GARFIELD de polvos Garfield y pastillas digestivas, dirigirse por carta adjuntando estampilla de correo de 5 centavos á

M. FIGALLO y Cía.

Maipú 212 Buenos Aires

J. A. Garfield.

TRADE-MARK REGISTERED.

## APIOLINA CHAPOTEAUT SALUD DE LAS SEÑORAS

(NO CONFUNDIRLA CON EL APIOL)

Es el más enérgico de los emenagogos que se conocen y el preferido por el cuerpo médico. Regulariza el flujo mensual, corta los retrasos y supresiones, así como los dolores y cólicos que suelen coincidir con las épocas, y compremeten á menudo la salud de las Señoras.

*PARIS, 8, rue Vivienne, y en todas las Farmacias*

# Sanatorio Italiano

BUENOS AIRES
PERU 443
U. T. 3254, Av.—Coop. 4207, Central

Sucursal en Lomas de Zamora
Calle España esq. Paraíso
U. T. 105

Directores: Prof. Dr. A. TEDESCHI—Dr. D. ZANALDA

PENSIONES de 5, 8 y 12 pesos moneda nacional diarios. Departamentos especial para señoras. Los enfermos podrán ser asistidos ó operados por los médicos de su confianza.

CONSULTORIO—De 7 á 11 a. m.

El profesor Tedeschi dá consultas de 1 á 3 p. m. en la calle Perú 443. El doctor Zanalda dá consultas diariamente de 1 á 5 p. m. en su Instituto Médico de la calle Pueyrredón núm. 312.

## TOS

POR FUERTE QUE SEA SE CURA CON LAS PASTILLAS DEL DR. ANDREU

Remedio pronto y seguro. En las boticas

## Dr. E. Seco

A los enfermos del pecho (corazón, pulmones, digestión y consecuencias de la influenza). Consultorio especial para el tratamiento de estas enfermedades del doctor E. Seco, Esmeralda 280.—CURÓ LA TISIS

## CLINICA DENTAL NORTEAMERICANA

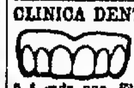

Empiomaduras inatterables Extracciones completamente sin dolor. Dientes á 5 cada uno. El primero á 10, FLORIDA 548 jl' v31 Dic.

## J. BONANSEA

Cirujano-Mecanico-Dentista

Moreno 990

## CLINICA MÉDICA

CORAZON PULMONES

y enfermedades internas en general, Dr. Julián Pancio, Consultas de 1 á 3, Cangallo 1571. v18.

## ENFERMEDADES SECRETAS

de vejiga, riñones. Curación radical, rápida. Dr. FERULANO, Tucumán 696. Consultas también los días de fiesta, de 8 á 10 a. m. y de 1 á 5 y de 7 á 8 p m vdag

# CAJA DE CONVERSION

BILLETES DE 1 $

Se avisa al público que desde el día 12 del corriente mes se pondrán en circulación los billetes de UN PESO de la emisión autorizada por la Ley de 20 de Setiembre de 1890, siendo sus características las siguientes:

Papel rosado, de seiscuta y cinco milímetros de ancho y ciento treinta milímetros de largo; el fondo del anverso lleva líneas onduladas de arriba abajo y el fondo de la figura líneas rectas cruzadas punteadas en tinta azul; la leyenda del anverso también en tinta azul, como la de los billetes de 5, 10, 50, 100 500 y 1.000 pesos en circulación; numeración roja seguida de la letra A, que determina la primera serie; el reverso está impreso, tanto el fondo foliado, como la viñeta, en tinta verde obscuro; el espacio ocupado por las filigranas, en el anverso como en el reverso, está libre de impresión.

Estos billetes llevan las firmas de Carlos Alberto Muyol y José M Rubio, Presidente y Secretario respectivamente de la Caja de Conversión.—Buenos Aires Julio 7 de 1906. —*José M. Rubio*,—Secretario. c11

**Dr. W. Tello** profesor de enfermedades de los oidos nariz y garganta Consultas de 10 á 11 y de 1 á 4. Avenida de Mayo 1350.

## DR. BEGUERESTAIN

Atiende especialmente enfermedades de señoras y niñas, Esmeralda 329 de 2 á 4. v9ji

El que sufre del ESTÓMAGO ó de los INTESTINOS es porque quiere; en el mundo entero está ya acreditado el medicamento que se abre paso por sus propios méritos.

# STOMALIX

remedio infalible que alivia á las primeras dosis y cura radicalmente las enfermedades del

ESTÓMACO é INTESTINOS

por crónicas y rebeldes que sean á otros tratamientos.

Venta Farmacias.
Depósito Carlos S Prate, Rivadavia 943

## DOCTOR RUIZ GUTIERREZ

Médico director del Instituto Modelo y especialista en las enfermedades secretas de ambos sexos y de la piel, matriz, vejiga, riñones, estómago, reumatismo y afecciones nerviosas Curación rápida segura y radical por un sistema especial Aplicaciones eléctricas con nuevas y completas instalaciones Reyes N. CANGALLO 1050 Consultas todos los días de 8 á 11 y de 2 á 8 p. m

# EL PROGRESO

Siempre la mejor casa de

NOVEDADES

## Exposición 9 Julio

Debido al GRAN EXITO obtenido en la anterior EXPOSICION de MAYO, y queriendo una vez más hacer presente la BARATURA de todos sus artículos y el surtido más selecto en NOVEDADES:

Invitamos á nuestras damas y al público en general á venir á visitar el día 9 de Julio nuestras SOBRESALIENTES VIDRIERAS, en las cuales podrán apreciar las grandes ventajas que reporta esta casa con sus precios tan sumamente BARATISIMOS, causa por la cual ha llegado á ser el mejor establecimiento de la América del Sud.

No dejen de venir á ver esta GRAN EXPOSICION que es de GRAN INTERES.

NOTA—La casa tendrá iluminadas sus ESPACIOSAS GALERIAS, hasta las 10 p. m.


## AVISOS FUNEBRES

FRANCISCO E. ACOSTA—q e p d.—Falleció el 7 de Julio de 1906 Sus hijos María A de Devoto, Alberto A de Llamas, Américo A, de Vergés, Carlos (ausente) y Elena A Acosta, sus hijos políticos, nietos, sobrinos y demás deudos, invitan á sus relaciones á acompañar los restos de ext nto al cementerio del Norte el lunes 9 del corriente, á las 10 a m En la misma hora del Pilar se dirá una misa de cuerpo presente, á las 10 30 a m El duelo se despedirá por tarjeta Casa mortuoria, Maipú 349 e

## CONSTRUCCIONES
DE HIERRO
DESARMABLES

Viviendas, Galpones etc.

*ECONÓMICAS*
*y FUERTES*

Los mejores informes de nuestra numerosa clientela

PÍDASE CATÁLOGO y PRECIOS

**EMILIO HOELLE**

Buenos Aires

CALLE CORRIENTES 394

Coop. Telefónica 4350 (Central)

SUCURSALES

Pergamino, Junín, San Nicolás,
Dolores, Salto Argentino
Mercedes
(Provincia de Buenos Aires)
y TUCUMAN

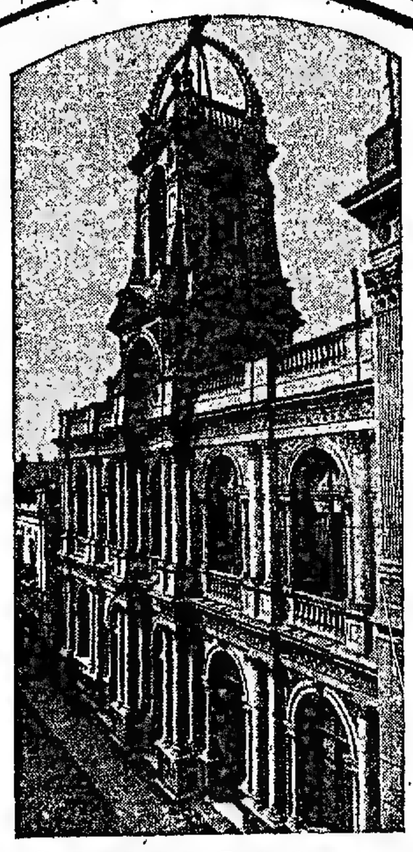

DIRECTORIO
DEL
Banco de la Provincia de Buenos Aires
AÑO 1908

PRESIDENTE
Dr. JULIAN BALBIN
VICE-PRESIDENTE 1°
FRANCISCO MENDEZ GONCALVES
VICE-PRESIDENTE 2°
R. INGLIS RUNCIMAN
DIRECTORES
Manuel S. Aguirre, Alfredo M. Gándara
Antonio Lanusse, Emilio Lernoud
Juan B. Mignaquy, Lorenzo Pellerano
Antonio Saralegui, Luis Urrutia
Juan A. Uriburu, Guillermo White
SINDICO
Juan Cárlos Milberg

# BANCO DE LA PROVINCIA DE BUENOS AIRES

LA PLATA: Calle 7 entre 46 y 47

BUENOS AIRES: Calle San Martín 137 y Bartolomé Mitre 455

## *CAPITAL: $ 20.000.000 m. n.*

Abre cuentas corrientes, depósitos á plazos y con libretas, descuentos, cobranzas, compras y ventas de títulos, etc.; da cartas de crédito, giros telegráficos á la vista y á plazo sobre las principales plazas de Europa, Estados Unidos, Canadá, México, Centro-América, Chile, Perú, Paraguay, República Oriental y esta República. En general se ocupa de toda clase de operación bancaria.

**Tiene corresponsales en todos los puntos de España y gira sobre todos los pueblos de Italia y Francia que tengan oficina postal.**

DONALD G. BEGG
GERENTE INTERINO

THE BERLITZ SCHOOL OF LANGUAGES
FLORIDA 211 ESQUINA CANGALLO
**IDIOMAS**
ÚNICA ACADEMIA
autorizada en Buenos Aires por el profesor
BERLITZ


**Extracto de la conferencia dada por el profesor Fernández en los salones de "La Prensa".**

El aprendizaje de las lenguas ha llegado á ser hoy día una necesidad social de primer orden. El empleado debe aprenderlas para obtener un empleo más lucrativo, el comerciante debe aprenderlas para poder tratar personalmente con sus clientes ó proveedores extranjeros, porque nunca un negocio tratado por medio de un intérprete resulta tan bueno como si lo fuera por el jefe de la misma casa, el médico debe aprenderlas porque un viaje resulta doblemente interesante para el que comprende la lengua del país donde se encuentra y diez veces más agradable para el que las conoce á fondo, y el que se queda en su casa no está exento de esta necesidad puesto que el conocimiento de las lenguas ha sido siempre una prueba de cultura en una persona de buena sociedad.

Y si era antiguamente casi un desdoro no conocer por lo menos el francés y el inglés cuando su estudio era tan arduo, cuánta peor impresión no hará hoy día esa ignorancia desde el momento que el aprendizaje de las lenguas puede hacerse con tanta facilidad!

**Extracto de la conferencia dada por el profesor Gaston Fernández en el hall de The Berlitz School of Languages.**

Son muchos los profesores extraños á nuestra academia que emplean nuestros libros, pero son muy pocos los que saben emplearlos,—si es que los hay—porque es preciso hacer una distinción entre dos cosas que muchas personas confunden: el libro Berlitz y el método Berlitz.

Para enseñar por cualquier método es necesario que el profesor posea dos elementos esenciales: el libro que le permita seguir una gradación en la enseñanza, y el medio de hacerse comprender por el alumno.

En los antiguos métodos de traducción el medio de hacerse comprender consistía, para el profesor, en conocer el idioma del alumno. En el método Berlitz consiste en un sistema especial y muy complicado que aprendemos en los cursos normales instituídos en las grandes Academias Berlitz, para formar nuestro personal docente.

Ahora bien, si un profesor pretendiese enseñar un idioma por la traducción, sin conocer el medio de hacerse comprender, es decir, en este caso, sin poseer el idioma del alumno, todo el mundo vería enseguida lo absurdo de esta pretensión. No es menos absurdo sostener que se enseña por el método Berlitz, mientras no se posea la manera de hacerse entender del alumno, es decir, sin antes haber aprendido el sistema tal, como lo enseña el señor Berlitz.

Este sistema no existe,—ni puede existir,—en ningún libro, porque se compone de una infinidad de detalles, de inflexiones de voz, de gestos que nunca libro alguno podrá enseñar.

LA POSITIVA

## DIRECTORIO

Sr. Euardo Castex
" Juan E. Anchorena
" Arturo Z. Paz
Dr. Julio Fernández
Sr. Félix Armesto
" Eduardo Aguirre
Dr. Mariano Ortiz Basualdo
" Cándido González
Sr. Nicolás Mihanovich
" Erasto Piñero Pacheco
" Alberto E. Castex
Dr. Luis Ortiz Basualdo
" Eliseo Cantón
Sr. Alberto Aguirre
Dr. Hugo Novaro

# "LA POSITIVA" COMPAÑIA ARGENTINA DE SEGUROS

SU PROGRESIVA MARCHA ASCENDENTE DEMOSTRADA POR LOS AUMENTOS DE SUS GARANTÍAS

| Activo general | Año | Fondos de garantía |
|---|---|---|
| 1.015.538,35 | 1897 | 271.868,74 |
| 1.042.238,50 | 1898 | 292.908,21 |
| 1.265.577,91 | 1899 | 331.795,03 |
| 1.277.035,84 | 1900 | 355.288,69 |
| 1.343.615,90 | 1901 | 426.465,78 |
| 1.522.569,41 | 1902 | 773.121,35 |
| 1.988.721,05 | 1903 | 1.034.051,18 |
| 2.700.701,50 | 1904 | 1.427.692,14 |
| 3.461.852,03 | 1905 | 2.439.375,91 |

Pesos moneda nacional argentina de curso legal

La póliza de SEGURO de VIDA que expide "La Positiva" es la que ofrece mayores garantías y ventajas. Es la preferida del público.

"La Positiva" es la Compañía de seguros SOBRE la VIDA que en la República Argentina efectúa mayor cantidad de negocios nuevos.

*Pídanse detalles de las Pólizas de Acumulación con Liquidaciones Garantizadas á*

# "LA POSITIVA"

391 - Florida - 391, Buenos Aires — Agente General: Juan B. Soucheiron

## SECCIÓN REMATES

### Román Bravo y Cía.

# Los grandes Palacios

**Solo por una excepción, aparecen en venta propiedades en que, á un gran terreno, vaya unido un edificio construido con todos los adelantos que el arte ha puesto al alcance de los hombres de ciencia, que adaptando sus conocimientos á las exigencias de la vida moderna, consiguen producir una de esas obras arquitectónicas, que sorprenden por la belleza del conjunto y por el lujo y esplendor de los detalles.**

**De esa naturaleza, es la casa calle Santa Fé 3107 á 3115 esquina Bustamante. Dentro de un terreno de gran superficie, se eleva un bloque macizo de corte severo y de atrayente fisonomía que comprende una casa habitación suntuosa, con todos los halagos que proporciona al lujo y el confort, el aire y la luz elementos que en conjunto constituyen el bienestar y contribuyen á hacer agradable en la casa en que se vive.**

**El gran edificio es de dos pisos y subsuelo, con hall central, amplios vestíbulos y terrazas, grandes y lujosos salones, vestidos habitaciones principales, cuartos de baño y dependencias de servicio. En cuerpo separado con entrada independiente, están las cocheras y caballerizas.**

**Un precioso jardín con plantas finas y árboles forestales, rodea los edificios y constituye uno de los muchos atractivos de la finca. Base $ 160.000.**

**EL SABADO 21 de Julio á las 3 p. m., en el hall de nuestra casa, 351 San Martín 361.**

### Román Bravo & Cía.

## AVISOS DE HOY

***En Mar del Plata, Judicial, la*** chacra número 283, en lotes A 8 cuadras del boulevard Colón y con frente á la Avenida Independencia y á las calles Rioja, Alvarado y San Lorenzo. Juez Dr. Quesada (secretaría de Nicanor E. Valenzuela.) División de condominio entre D. Pedro Ruso Patrón y la sucesión de D. Julio Lacroze. Venta en 10 fracciones con superficies de 4 840 varas cuadradas cada una. Base, $ 200.00 cada lote, 6 ses. á cinco centavos y medio la vara cuadrada.

EL SABADO 28 de Julio á las 2 p. m., en el hall de nuestra casa, 351 San Martín 361. Los lotes de campo son de 44 varas por 110. En lo más barato que se ha ofrecido en venta en esa situación. Seña, 8 o.o Comisión, 2 o.o Informes y planos, 351 San Martín 361.—ROMAN BRAVO Y CIA. 30

***Paraná 190 y 194, entre Cangallo*** y Bartolomé Mitre. Una preciosa finca, con edificio de altos, moderna y lujosa, obra del arquitecto señor Schindler. Consta de dos negocios en la planta baja y una casa habitación con todos los detalles de confort y bienestar, en los altos. Base, 30.000 $, de la que se deducirán 18.000 cédulas nacionales serie K de 5 o.o de interés.

EL SABADO 14 de Julio, á las 3 de la tarde, en el hall de nuestra casa, 351 San Martín 361.—ROMAN BRAVO y Cía. 15

***La barraca Loro. La más notable*** de la Boca, con 180 varas de frente á la calle Pedro Mendoza y al Riachuelo. Es la más grande y la más importante de las propiedades de esa naturaleza que se ofrecen en esa situación. Su extenso frente permite la descarga de varios buques á la vez, y sus galpones tienen capacidad suficiente para depositar muchos miles de toneladas de carga. La superficie total del terreno es de 6 020 varas cuadradas. Venta en un solo lote. Base, 6$ la vara cuadrada de la que se deducirá una hipoteca de 67 760 $ á favor del Banco Hipotecario Nacional.

EL MIERCOLES 25 de Julio, á las 3 de la tarde, en el hall de nuestra casa, 351 San Martín 361 —ROMAN BRAVO y Cía. 19

***Bermejo 565 á 593, la lado de la*** Avenida Corrientes. Tres casas para renta, edificadas en terreno de 16.85 varas de frente por 57.50 de fondo, cada una. Los edificios son sólidos y cada casa se compone de dos salones al frente para negocio, 15 habitaciones interiores y dependencias. Base, 23.000 $ cada una. 1411 puede obtenerse, por lo menos, un interés de 12 o.o sobre el capital!

EL DOMINGO 15 de Julio, á las 3 de la tarde, en las mismas propiedades.—ROMAN BRAVO y Cía. 19

***En Bahía Blanca—Tres fracciones*** de terreno de 8.190 á 9.251 varas cuadradas entre el Mercado de Frutos Victoria y la barraca de los señores Engelbert, Hardt y Cía. No hay nada mejor para barracas, fábricas, depósitos ó establecimientos industriales. Venta por liquidación de negocios, con opción de un lote á los tres. Base, $ 2 la vara cuadrada.

EL MIERCOLES 18 de Julio, á las 3 de la tarde, en el hall de nuestra casa, 351 San Martín 361. Pídanse informes y planos.—ROMAN BRAVO y Cía. 19

***"La Pileta", en Necochea—Parte*** de ese antiguo establecimiento. 1.067 hectáreas en cuatro lotes de 250 á 293 hectáreas cada uno, en el deslinde con los partidos de Juárez y Tres Arroyos y á cuatro leguas al SE. de la estación Gonzáles Chaves. Tiene población, alambrados, pastos redondos y agua corriente. Base, $ 70 la hectárea. Mitad al contado y mitad á 1 y 2 años de plazo.

EL SABADO 14 de Julio, á las 2 de la tarde, en nuestra casa, 351 San Martín 361. Los lotes de campo son de 44 varas por 110. En lo más barato que se ha ofrecido en venta en esa situación. Seña, 8 o.o Comisión, 2 o.o Informes y planos, 351 San Martín 361.—ROMAN BRAVO Y CIA. 19

***Paraná 190 y 194, entre Cangallo*** y Bartolomé Mitre. Una preciosa finca, con edificio de altos, moderna y lujosa, obra del arquitecto señor Schindler. Consta de dos negocios en la planta baja y una casa habitación con todos los detalles de confort y bienestar, en los altos. Base, 30.000 $, de la que se deducirán 18.000 cédulas nacionales serie K de 5 o.o de interés.

EL SABADO 14 de Julio, á las 3 de la tarde, en el hall de nuestra casa, 351 San Martín 361.—ROMAN BRAVO y Cía. 19

***La barraca Loro. La más notable*** de la Boca, con 180 varas de frente á la calle Pedro Mendoza y al Riachuelo. Es la más grande y la más importante de las propiedades de esa naturaleza que se ofrecen en esa situación. Su extenso frente permite la descarga de varios buques á la vez, y sus galpones tienen capacidad suficiente para depositar muchos miles de toneladas de carga. La superficie total del terreno es de 6 020 varas cuadradas. Venta en un solo lote. Base, 6$ la vara cuadrada de la que se deducirá una hipoteca de 67 760 $ á favor del Banco Hipotecario Nacional.

EL MIERCOLES 25 de Julio, á las 3 de la tarde, en el hall de nuestra casa, 351 San Martín 361 —ROMAN BRAVO y Cía. 19

***Bermejo 565 á 593, la lado de la*** Avenida Corrientes. Tres casas para renta, edificadas en terreno de 16.85 varas de frente por 57.50 de fondo, cada una. Los edificios son sólidos y cada casa se compone de dos salones al frente para negocio, 15 habitaciones interiores y dependencias. Base, 23.000 $ cada una. 14% puede obtenerse, por lo menos, un interés de 12 o.o sobre el capital!

EL DOMINGO 15 de Julio, á las 3 de la tarde, en las mismas propiedades

## V. S. Lobato y Cía.

*JUDICIAL—Para edificar casa* de familia ó propiedades de renta. Lotes de terreno de incomparables dimensiones, en un paraje de verdadera importancia. UBICACION: esquina á *diez* metros, frentes al Sud y al Oeste. A una cuadra de la avenida Montes de Oca, á cuatro de la estación y plaza Constitución y en un barrio esencialmente de familias y de edificación moderna. Con algunas construcciones de escasa importancia, cerco de material, adquirido pago y vereda de mosaicos por ambos frentes. Venta por orden del señor Juez de primera instancia doctor Felipe Arana, secretario Meléndez, en el expediente «Sucesión Provenzal de Rossi y Ubaldo Rossi, sobre división de condominio». Las bases representan entre pesos 17 y 20 los 75 decímetros cuadrados (una cuadrada). Título perfecto.

El DOMINGO 29 de Julio á las 2.

DETALLES

LOTE 1.—15.55 metros (16.35 varas) de frente al Sud por 14m34 (17v131 de fondo y frente al Oeste. 14m91 (17v32) en el Este y 15 metros 25 (22v24) en el Norte. Superficie, 256 metros cuadrados 73 (342v30). Tiene un edificio madera de tres piezas, algunos pesebres, deposito de forrajes, porton de entrada para carros, patio empedrado, etc. Base, $ 6.946,14.

LOTE 2.—Con frente á Gral. Hornos. 10.39 metros (12 varas) de frente por 19m23 (22 varas 24) de fondo en el Sud. 21m65 (25 varas en el Norte y 10m10 (11v60) en el contrafrente. Superficie 206.54 metros cuadrados (varas cuadradas 238.20). Base, $ 4.681,66.

LOTE 3.—10.39 metros (12 varas) de frente por 21m83 (25 varas) de fondo en un rondado, 24m35 (27v77) en el otro y 10m10 (11v60) en el contrafrente. Superficie, 230.78 metros cuadrados (307vc71). Tiene una pileta y w. c. Base, $ 5241,[illegible] Visitarse. Terrenos para apreciar su importancia. Seña, 8 o/o. Comisión, 2 o/o. Informes y planos, San Martín 48. —V. S. LOBATO y Cía. 18

*Casita pequeña, muy bien situada,* rodeada por las Avenidas San Juan, Entre Ríos é Independencia, con mucho frente y poco fondo, en un barrio de familias, situación interesante. PICHINCHA 1081, entre Europa y Humberto I. Base, $ 6.500. Título perfecto. Adcorpus.

EL DOMINGO 15 de Julio, á las 3. Mide 14 varas de frente por 11 de fondo, término medio. Su edificio consta de 2 salas al frente, un corredor, cuarto de baño, cocina y w. c.; cielorrasos de yeso, pisos de tabla, zaguán y patios de baldosa, cloaca con desagüe por la calle lindera, etc. Puede visitarse todos los días. Seña, 8 o/o. Comisión, 2 o/o. Informes, San Martín 48—V. S. LOBATO y Cía. —12

*Buena casa de familia—En Belgrano.* Preciosa ubicación, entre los bulevares Colegiales y Pampa. Edificio moderno, hecho á todo costo; á una cuadra de la conocida quinta de Lacroze. Cabildo 1023, entre Pino y Virreyes. Base, $ 12.000. Título perfecto. Ad-corpus.

EL DOMINGO 15 de Julio, á las 3. Mide 30 varas de frente por 43.37 de fondo en el costado Oeste, 40.41 en el Este y 7.85 en el contrafrente. Su edificio moderno, hecho en cal, consta de 6 piezas principales, cuarto de baño, cuarto de servicio, cocina y w. c.; cielorrasos de yeso, pisos pino de tea, puertas, ventanas, ranurel y cenefas de centro, zaguán, patios de galerías de mosaico, hermoso jardín al fondo, gas, etc. Puede visitarse todos los días de 2 á 4. Seña, 8 o/o. Comisión, 2 o/o. Informes, San Martín 48.—V. S. LOBATO y Cía. 12

CAMPOS

*CHACRA EN LUJAN, á plazos.* A 7 cuadras de la estación Jauregui F. C. O. 57 hectáreas, 13 áreas, 82 centiáreas de tierra sana, de superior calidad y de condiciones excepcionales en para agricultura y ganadería, á $ 230 $ p. hectárea, incluyéndose en esta suma una hijuela por 15.000 $ al 9 o/o anual, á favor de «La Positiva», con la que el comprador puede continuar todo el tiempo que quiera. Título perfecto.

EL MIERCOLES 18 de Julio á las 4 p. m., en nuestro salón de ventas, San Martín 42. Linda al N. E. con Hermanos Rodrigues; al S. con Cook y Smith y al NO. camino en medio con el de la del ferrocarril. La cruza de Norte á Sur, un arroyo encajonado afluente del río Luján, además el agua se encuentra de 3 á 6 metros. Tiene una población de escasa importancia, está alambrado en todo su perímetro y cuenta con potreros con alambrados exteriores é interiores, con excepción del rumbo que corre en el rumbo Sud que pertenece al lindero. Actualmente está destinado á ganadería, pero se entregará desocupado en seguida de practicarse. Es conocido por de Lugones. Para visitarlo puede ir en por Luján ó por Jáuregui, pues cuando en esta estación no hay coches, el herrero de allí tiene un sulky. Seña 8 o/o. Comisión 2 o/o. Informes y planos, San Martín 48—V. S. LOBATO y CIA. 14

*JUDICIAL — EN LA Magdalena* Una chacra de 16 hectáreas y una quinta en la prolongación de Alsina esq. Rivadavia y San Martín. Venta por orden del señor Juez de 1ª instancia Dr. Benjamín Williams, secretaría Rissos, en la sucesión de don Pedro Etchegoinberry. Base: la chacra $ 500 $ la chacra y 3.00 la quinta. 24 mlp. Título perfecto.

EL MIERCOLES 18 de Julio á las 4 p. m., en nuestro salón de ventas, San Martín 42. La chacra—Es la número 50 del plano general. Tiene 401 82 metros en cada uno de sus costados, lo que forma una superficie de 16 hectáreas, 14 áreas, 50 centiáreas. Linda por el Norte con A. Depedia, por el Sur con José Molina y por los otros dos rumbos con terrenos baldíos. Tiene una casa de 3 piezas, con mercilas en cal y una pileta con portland. Existe una reserva de uso y habitación que pasa sobre la chacra á favor de don Vicente García y su esposa doña Máxima Roldan, que el comprador debe aceptarla en todas sus partes, obligándose á respetarla durante la vida de los citados dos cónyuges. Base 2.000 $ La quinta.—Lleva el número 147 de plano general. Está sobre las prolongaciones de las calles Rivadavia y San Martín. Mide 88.18 metros de sus frentes Norte y Sur por 93.69 en el Este y 84.04 en el Oeste. Linda al Norte con la quinta 148, por el Sur con la 146, por el Este con la 110 y por el Oeste con la quinta de la sucesión Reynoso. Tiene una población en barro, un pozo de balde, árboles frutales y cerco de alambre. Base 500 $. Seña 8 o/o. Comisión 2 o/o. Informes San Martín 48.—V. S. LOBATO y CIA. 14

*CAMPO ENTRE GUERRERO y* el futuro puerto de San Borombón, 760 hectáreas, á 3 leguas al Este de la Estación Guerrero, del F. C. S. A 12 cuadras del gran canal en construcción que facilitará el desagüe de un pequeño cañadón que cruza el campo en su mayor parte una vez anegada, cuyo cañadón sólo es perceptible en invierno y produce excelentes pastos en verano. Los extremos Este y Oeste del campo son altos y de buenos pastos tiernos. Casi todo puede utilizarse en agricultura. Los informes y planos del canal pueden verse en la Sociedad Rural. Una vez concluidas las obras de los desagües este campo será barato por 200 $ la hectárea, hoy sale á la venta con base de $ 35 la hectárea, que no representa la mitad de su valor actual. Los títulos son perfectos. No hay alambrados ni arrendatarios.

EL MARTES 10 de Julio á las 3. En nuestro salón de ventas, San Martín 42. Mide 650 metros por 5000. Linda con Montenegro, Tapia, Elena Valiente y Aranda. Está señalado en el plano gráfico con el nombre de Pablo Hornos. Recomendamos esa visitado. Debe ir se por la estación Guerrero (3 1/2 horas de viaje) y allí dirigirse á don José Subervielola, por telegrama ó por carta el día anterior. Seña 8 o/o. Comisión, 2 o/o. Informes y planos, San Martín 48—V. S. LOBATO y Cía. 14

*JUDICIAL — EN La Magdalena* Una chacra de 16 hectáreas y una quinta en la prolongación de Alsina esq. Rivadavia y San Martín. Venta por orden del señor Juez de 1ª instancia Dr. Benjamín Williams, secretaría Rissos, en la sucesión de don Pedro Etchegoinberry. Base: la chacra $ 500 $ la chacra y 3.00 la quinta. 24 mlp. Título perfecto.

EL MIERCOLES 18 de Julio á las 4 p. m., en nuestro salón de ventas, San Martín 42. La chacra—Es la número 50 del plano general. Tiene 401 82 metros en cada uno de sus costados, lo que forma una superficie de 16 hectáreas, 14 áreas, 50 centiáreas. Linda por el Norte con A. Depedia, por el Sur con José Molina y por los otros dos rumbos con terrenos baldíos. Tiene una casa de 3 piezas, con mercilas en cal y una pileta con portland. Existe una reserva de uso y habitación que pasa sobre la chacra á favor de don Vicente García y su esposa doña Máxima Roldan, que el comprador debe aceptarla en todas sus partes, obligándose á respetarla durante la vida de los citados dos cónyuges. Base 2.000 $ La quinta.—Lleva el número 147 de plano general. Está sobre las prolongaciones de las calles Rivadavia y San Martín. Mide 88.18 metros de sus frentes Norte y Sur por 93.69 en el Este y 84.04 en el Oeste. Linda al Norte con la quinta 148, por el Sur con la 146, por el Este con la 110 y por el Oeste con la quinta de la sucesión Reynoso. Tiene una población en barro, un pozo de balde, árboles frutales y cerco de alambre. Base 500 $. Seña 8 o/o. Comisión 2 o/o. Informes San Martín 48.—V. S. LOBATO y CIA. 14

*CAMPO ENTRE GUERRERO y* el futuro puerto de San Borombón, 760 hectáreas, á 3 leguas al Este de la Estación Guerrero, del F. C. S. A 12 cuadras del gran canal en construcción que facilitará el desagüe de un pequeño cañadón que cruza el campo en su mayor parte una vez anegada, cuyo cañadón sólo es perceptible en invierno y produce excelentes pastos en verano. Los extremos Este y Oeste del campo son altos y de buenos pastos tiernos. Casi todo puede utilizarse en agricultura. Los informes y planos del canal pueden verse en la Sociedad Rural. Una vez concluidas las obras de los desagües este campo será barato por 200 $ la hectárea, hoy sale á la venta con base de $ 35 la hectárea, que no representa la mitad de su valor actual. Los títulos son perfectos. No hay alambrados ni arrendatarios.

EL MARTES 10 de Julio á las 3. En nuestro salón de ventas, San Martín 42. Mide 650 metros por 5000. Linda con Montenegro, Tapia, Elena Valiente y Aranda. Está señalado en el plano gráfico con el nombre de Pablo Hornos. Recomendamos esa visitado. Debe ir se por la estación Guerrero (3 1/2 horas de viaje) y allí dirigirse á don José Subervielola, por telegrama ó por carta el día anterior. Seña 8 o/o. Comisión, 2 o/o. Informes y planos, San Martín 48—V. S. LOBATO y Cía. 14

*JUDICIAL — Campo á una legua* de la estación Labardén (F. C. S., partido General Guido (antes Vecino), compuesto de 674 hectáreas, 00 áreas y 4 centiáreas, conocido por estanzuela San Martín, de Rodrigues. Alambrado medianero en todo su perímetro. Es de buenos pastos tiernos, campo alto y parejo, dedicado desde hace muchos años á la ganadería. Hay población de poca importancia. Está arrendado hace mucho tiempo en razón de $ 8000 al año. Actualmente podría producir más del doble. El contrato vencerá el 21 de Diciembre de 1907. Base, 80 la hectárea. Título perfecto.

EL MARTES 10 de Julio á las 3, en nuestro salón de ventas, San Martín 42. Orden del señor Juez doctor Ernesto Quesada, secretaría del doctor Alfredo Cosmo, como perteneciente á la sucesión de don Romualdo Rodríguez, juicio sobre división de condominio. Linderos con Basilia María Pujol, al Sud con Pedro Rodríguez, al Este con don Francisco y don Marco Ianza y al Oeste con Fermín Pujol. Está señalado en el Registro gráfico con el nombre de A Rodríguez. Está alambrado por sus cuatro costados con cinco hilos de alambre galvanizado y uno de púa, postes de Ñandubay y varillas de hierro. Seña, 8 o/o. Comisión, 2 o/o á cargo del comprador. Otros informes y planos, San Martín 48.—V. S. LOBATO y Cía. 22

## P. C. M.

PUBLIO C. MASSINI

51 — San Martín — 51

## Nuestras ventas de campos

PUAN

5.000 hectáreas en cuatro lotes de 1250 hectáreas. Situado apenas á 3 leguas al NE. de la estación Algarrobos (F. C. S.) línea al Neuquén, la que queda á menos de 20 leguas de la ciudad de Bahía Blanca, la más importante del Atlántico Sur y primer puerto de la república para el embarque de nuestros productos á Europa. Campo apto para ganadería y para el cultivo de cereales. Reconoce una hipoteca en cédulas nacionales serie K por $ 14 por hectárea. Base, $ 24 mln la hectárea. El miércoles 18 de julio, á las 3 p. m., en nuestra casa, San Martín 51.

SANTIAGO DEL ESTERO

Un campo de inmenso porvenir, con montes naturales valiosísimos. 5100 hectáreas, 01 áreas, 20 centiáreas, en el departamento Sumampa, con cuatro poblaciones denominadas "Las Viboras" "Los Tolas", "Mogote" y "Cebil", que son también nombres de aguadas permanentes. Situado entre las estaciones Quilino (F. C. C. C.) y Loreto, ramal de Frías á Santiago (á 15 leguas de esta última estación) entre las líneas de este ferrocarril y la de B. A. y Rosario á Tucumán. Base, $ 3.50 mln la hectárea. A plazos. El miércoles 18 de julio á las 3 p. m., en nuestra casa, San Martín 51.

PAMPA CENTRAL

*Lote 7,* fracción A, sección VIII. 10.000 hectáreas de muy buen campo, divididas en cuatro lotes iguales de 2.500 hectáreas, con opción. Dista 3 leguas al NE. del pueblo Victoria, llamado á tener gran importancia por la próxima extensión de la línea del F. C. O. desde Meridiano 5° á Trenel y la del Pacífico desde Toay á San Rafael; ambas pasarán inmediatamente al campo que ofrecemos. Son tierras muy bien reputadas, tanto para ganadería como para agricultura y con agua á muy poca profundidad. Base, $ 0 mln por hectárea. A plazos. El miércoles 11 de julio, á las 3 p. m., en nuestra casa, San Martín 51.

MENDOZA

En lo mejor de la provincia, con frente al río Tunuyán. 32.913 hectáreas, 43 áreas, 73 centiáreas, á 10 leguas de la ciudad de Mendoza, departamento San Carlos y Tunuyán, conocido por el Chilante. Este campo ha tenido derechos de agua y es muy fácil y económico proporcionárselos; no tiene desperdicios en riqui mo en pastos naturales y tiene agua á muy poca profundidad. El ferrocarril en construcción, de Mendoza á San Rafael, pasará muy cercano próximo á lo que ofrecemos. Base de venta, $ 2.00 moneda nacional la hectárea. El sábado 21 de Julio, á las 3 p. m., en nuestra casa, San Martín 51.

CAMPANA

A 2 horas de la capital y 30 minutos de coche. 185 hectáreas, 20 áreas, 80 centiáreas de campo especial, sin desperdicio alguno y apto para el cultivo en toda su extensión. Lindando con la Cañada de la Cruz, cuya canalización está ya resuelta. A una legua de la ciudad y puerto de Campana. 28 conocida por chacra "Garibaldi". Base de venta, pesos 220 moneda nacional la hectárea. A plazos. El miércoles 11 de julio, á las 3 p. m., en nuestra casa, San Martín 51.

SANTIAGO DEL ESTERO

Departamento 28 de Marzo. Inmenso bosque sin explotar. 15.044 hectáreas, 18 áreas, 56 centiáreas; lo mejor de la provincia, paraje denominado Chuco Chico; entre los ríos Dulce y Salado. Venta en cuatro lotes de 3761 hectáreas, 4 áreas, 64 cent treas, por división de condominio. Dista apenas 2 1/2 leguas de la estación Malbrán. Base de venta, pesos 5 moneda nacional la hectárea. El miércoles 11 de Julio, á las 3 p. m., en nuestra casa, San Martín 51.

CORDOBA

4617 hectáreas de riquísimo campo dividido en 4 lotes de 1169 hectáreas cada uno. Departamento San Justo; á 1 1/2 leguas de la estación La Francia (F. C. C. A.), que prolongará sus vías hasta la capital de la república, lo que la coloca á 14 horas de esta ciudad y 4 del Rosario. Dista 5 leguas de San Francisco, centro de colonización, importante pueblo con 4 ferrocarriles, bancos, etc. La estación Quebracho Herrado (F. C. de San Francisco á Villa María) está á 3 leguas de este campo. Base de venta, $ 20 mln. Con cédulas nacionales serie K. El sábado 17 de julio, á las 3 p. m., en nuestra casa, San Martín 51.

SANTIAGO DEL ESTERO

Departamento Figueroa (antes Matará); campo denominado "Pampa Pozo". 7600 hectáreas, 6 8 leguas de la estación Buncho Corral (F. C. C. N.) y 6 de la estación "Puma", ramal de Anatuya á Tintina. Campo virgen con montes de quebracho; con aguas lindas y muy buenos pastos. Base, 3 mln la hectárea. A plazos. El miércoles 11 de julio á las 3 p. m., en nuestra casa, San Martín 51.

CORDOBA

Departamento Tuiumba. La región donde se establecen las mejores colonias. 6050 hectáreas, 6 áreas, tierras fértiles y especialísimas para agricultura. A 12 leguas de la estación Morteros y muy próximo de la línea proyectada por el gobierno nacional de Córdoba á Orán y Rivadavia. Base, $ 2.50 la hectárea. A plazos. El miércoles 18 de julio, á las 3 p. m., en nuestra casa, San Martín 51.

SANTIAGO DEL ESTERO

Departamento 28 de Marzo, inmenso bosque sin explotar. 15.044 hectáreas, 18 áreas, 56 centiáreas; lo mejor de la provincia, paraje denominado Chuco Chico; entre los ríos Dulce y Salado. Venta en cuatro lotes de 3761 hectáreas, 4 áreas, 64 cent treas, por división de condominio. Dista apenas 2 1/2 leguas de la estación Malbrán. Base de venta, pesos 5 moneda nacional la hectárea. El miércoles 11 de Julio, á las 3 p. m., en nuestra casa, San Martín 51.

CORDOBA

4617 hectáreas de riquísimo campo dividido en 4 lotes de 1169 hectáreas cada uno. Departamento San Justo; á 1 1/2 leguas de la estación La Francia (F. C. C. A.), que prolongará sus vías hasta la capital de la república, lo que la coloca á 14 horas de esta ciudad y 4 del Rosario. Dista 5 leguas de San Francisco, centro de colonización, importante pueblo con 4 ferrocarriles, bancos, etc. La estación Quebracho Herrado (F. C. de San Francisco á Villa María) está á 3 leguas de este campo. Base de venta, $ 20 mln. Con cédulas nacionales serie K. El sábado 17 de julio, á las 3 p. m., en nuestra casa, San Martín 51.

SANTIAGO DEL ESTERO

Departamento Figueroa (antes Matará); campo denominado "Pampa Pozo". 7600 hectáreas, 6 8 leguas de la estación Buncho Corral (F. C. C. N.) y 6 de la estación "Puma", ramal de Anatuya á Tintina. Campo virgen con montes de quebracho; con aguas lindas y muy buenos pastos. Base, 3 mln la hectárea. A plazos. El miércoles 11 de julio á las 3 p. m., en nuestra casa, San Martín 51.

CORDOBA

Departamento Tuiumba. La región donde se establecen las mejores colonias. 6050 hectáreas, 6 áreas, tierras fértiles y especialísimas para agricultura. A 12 leguas de la estación Morteros y muy próximo de la línea proyectada por el gobierno nacional de Córdoba á Orán y Rivadavia. Base, $ 2.50 la hectárea. A plazos. El miércoles 18 de julio, á las 3 p. m., en nuestra casa, San Martín 51.

CASAS

*Avenida de Mayo entre Cevallos y Solís;* contrafrente á Rivadavia números 1664 al 1679. 17 1/2 varas de frente por 58 varas de fondo: igual á una superficie de 962 1/2 varas cuadradas. En el frente de Rivadavia tiene un buen edificio de dos pisos que desde hace 8 años produce $ 540 mln. mensuales. Se vende con todos los derechos de edificación pagos; solo representa una economía de más de $ 35.000 moneda nacional. No queda nada en la gran avenida; es de público notoriedad que en el terreno adyacente de enfrente, por la avenida, propiedad de la familia de Unané, se levantará muy en breve un hermoso teatro y un espléndido hotel que como edificios harán honor á la capital. Con motivo del centenario de la independencia ha pasado una minuta la Comisión Municipal indicando á la Intendencia la necesidad de arbitrar los medios para que no quede un solo metro de terreno sobre la avenida sin edificar para esa fecha. La resolución de las Avenidas de Norte á Sur, exceptuando las mansiones enfrente valorizará aun más la Avenida de Mayo, porque quedarán centenares de comerciantes, sin tener donde ubicarse y miles de propietarios que les será forzoso reemplazar lo que te de al municipio. Venderemos esta propiedad con base de $ 180.000 mln.

EL SABADO 21 de Julio, á las 3 p. m., en nuestra casa, San Martín 51 por cualquier precio que exceda de la base. Se entregan títulos perfectos y pudiendo entregarse inmediatamente la propiedad, porque está libre de todo contrato de arrendamiento. En el acto del remate exigiremos el 8 o/o de seña y el 2 o/o de comisión. Más datos á nuestra casa, San Martín 51.—Publio C. Massini. 128

*Corrientes ESQUINA Talcahuano;* á menos de una cuadra del gran palacio de los nuevos Tribunales, ubicación ideal, dimensiones fondísimas, en el ático llamado á producir mayor renta de toda el centro de la ciudad. Basta, enunciar Corrientes y Talcahuano, para que todo el mundo se dé cuenta de su importancia, mide 16 varas á Corrientes por 10 á Talcahuano, frentes Sud y Oeste superficie 288 varas cuadradas. Con 25.000 cédulas nacionales serie K de 5 o/o de interés acordado por el Banco Hipotecario Nacional de las que puede hacerse cargo en compra. Base de venta 80.00 $ inclusive las cédulas.

EL MIERCOLES 25 de Julio á las 2 p. m., en nuestra casa San Martín 51, venderemos por lo que ofrezcan arriba de la base para el propietario desea liquidar y suscribirse á Europa. Es menester que se dé cuenta de la importancia extraordinaria que tomará este barrio con el inauguración del nuevo y grandioso edificio donde se encontrará el Poder Judicial de la Capital. El edificio en su mitad solo produce 400 $, ganando sólo 12 000 en reparaciones y ampliaciones, hay quien pague 600 $ mensuales; pero allí debe levantarse un edificio de 4 á 5 pisos con lo que se obtendrá otra renta: es un punto estratégico, cerca de todos los teatros y de las principales casas de comercio. Los títulos son perfectos á satisfacción del comprador En el acto del remate exigiremos el 8 o/o de seña y el 2 o/o de comisión Más datos San Martín 51.—Publio C. Massini. 16

*Judicial — Una casa-chalet, calle* Thames 2115 entre Guatemala y Paraguay, construída en terreno de 17.35 varas de frente por 50.36 de fondo. Su edificio construído en cal se compone de 7 habitaciones y demás dependencias con pisos de pino de tea y cielorrasos de yeso, carpintería de cedro, techos de azotea, garage, frente al piso del primer patio, pozo semisurgente, patios de mosaicos, todo lujo de comodidades Base de venta 10.400 $

EL DOMINGO 22 de Julio á las 2 p. m., en la misma propiedad procederemos á su venta por orden del señor juez de la instancia de la Capital de la Provincia en los autos sucesorios de don Fidel Zelada, los que se tramitan por la secretaría del señor Bernabé en la Plata. El comprador entregará por orden del Juzgado el 10 o/o de seña y el 1 o/o de comisión Por más datos á nuestra casa San Martín 51 —Publio C. Massini. 16

*EN FLORES. — Una pequeña* pero bien construída casita y con lotes lindero; sobre la importante calle Curapaligüe esquina adoquinada está ya decretado entre las de Asamblea y Campana. La casa Curapaligüe 832 construída en terreno de 2[illegible] varas de frente por 50 de fondo, consta de cuatro habitaciones, cocina, letrina, mi[illegible], con pozo semisurgente, jardín y árboles frutales. Base para la venta 5.500 $ Los lotes linderos se componen cada uno de 10 varas de frente por 50 de fondo y se venderán uno con opción á los dos, con la ínfima base de $ 1.50 la vara cuadrada Títulos perfectos

EL DOMINGO 15 de Julio á las 2 p m., sobre los mismos terrenos venderemos estos dos lotes y edificio en una situación cuyo porvenir es seguro. Seña 6 o/o Comisión, 2 o/o. Planos é datos, San Martín 51.—Público C. Massini. 16

*EN FLORES. — En la parte* más central y mejor edificada. A dos cuadras al Sud de Rivadavia y de la plaza é iglesia calle Provincias Unidas entre Pedernera y Nanclo, con tranvía eléctrico y adoquinado al frente, gran casa con 9 habitaciones, cuarto de baño, cocina, galpón, patio embaldosado y con galería, títulos perfectos y libre de contrato gran locación Base para la venta 15.500 $ pudiendo producir fácilmente 200 $ de alquiler mensual El terreno linderos también con edificio, mide 12 varas de frente por 70 de fondo, tiene dos piezas de material y muchos árboles, se vende con la ínfima base de $ 8.50 la vara cuadrada.

EL DOMINGO 15 de Julio á las 3 p. m., en la misma propiedad, procederemos á su venta en la forma y condiciones que se expresando. Seña, 8 o/o. Comisión, 2 o/o. Planos é informes, San Martín 51.—Público C. Massini.

TERRENOS

*EN BELGRANO. — 2 preciosos* lotes de terreno en la calle de Conde entre Manuel Ricardo y Belgrano, compuesto cada uno de 10 varas de frente por 48 1/2 de fondo en un barrio poblado y rodeado de muy buenos edificios, á 2 cuadras del boulevard Monroe adoquinado. Títulos perfectos. Base de venta $ 2.50 a vara cuadrada

El DOMINGO 15 de Julio á las 2 p. m., sobre el mismo terreno procederemos á su venta por cualquier precio que exceda de la base Seña, 8 o/o. Comisión, 2 o/o. Planos é informes, San Martín 51.—Público C. Massini. 16

*20.000 varas cuadradas de rica* tierra en Villa Devoto, frente á la calle Pedro Lozano, Bermúdez y Vega, por cuyas calles pasará el tranvía eléctrico, á 5 cuadras de la estación del tranvía, en un paraje alto y rodeado de casas y quintas; es una verdadera mesa de billar y se presta para hacer una linda renga-quinta, ó para especular dividiéndolo en lotes pequeños; sus dimensiones son 100 varas 50 de frente por 191 varas 70, dando su contrafrente á una calle sin nombre Base, $ 0.40 m/n vara cuadrada.

EL JUEVES 12 de Julio, á las 3 de la tarde, en nuestra casa, San Martín 51, remataremos esta fracción de tierra, que los interesados deben visitar Solicitenos planos y datos á nuestra casa, San Martín 51 Seña, 8 o/o Comisión, 2 o/o.—Publio C Massini. 128

*A plazos En Olivos En plena Ba-* rranca, una lindísima fracción de tierra parte de lo que fué el Parque del Castillo Mongere, apenas dos cuadras de la estación de tren rodeado de hermosísimas casas quintas El Palacio Mongeré está en completo refacción y en él se instalará el gran Instituto Internacional del profesorado doctor Ferretti, á dos cuadras también del hotel Corrapachay. El terreno es muy ondulado; forma esquina á las calles Florida y Rosales; mide 50 varas por 58, todo frente; con árboles de diferentes clases y pequeño de material linea de venta, $ 1 m/n. la vara cuadrada, pagadero tercera parte al contado, tercera á seis meses y tercera en un año de plazo con garantía hipotecaria é interés del 6 o/o anual.

EL JUEVES 12 de Julio, á las 3 p. m., en nuestra casa, San Martín 51, remataremos esta fracción de tierra apartada para edificar en ella una casa de verano Título perfecto Seña, 8 por ciento. Comisión, 2 por ciento. Más datos, San Martín 51.—Público C. Massini. 128

*En Flores — Una linda fracción* de terreno apareada por su situación y dimensiones para establecer una industria ó para subdividirla en pequeños lotes. Calle Balbastro esquina Porvenir (hoy Lafuente), frente al cementerio y á pocas varas del adoquinado por Balbastro y por Varela. Son 13.400 varas cuadradas en un solo lote, con 115.47 de frente sobre Lafuente por 116.62 también de frente sobre Balbastro.

EL MIERCOLES 18 de Julio á las 3 p. m., en nuestra casa San Martín 51, venderemos esta fracción de tierra situada en un paraje donde la valorización se hace rápidamente. Base de venta $ 0.70 la vara cuadrada, al contado Títulos perfectos pudiendo ser revisados desde ya en la escribanía del señor Tulio Mendez. En el acto del remate se exigirá el 8 o/o de seña y el 2 o/o de comisión. Planos é informes á Nuestra casa San Martín 51.—Publio C. Massini. 16

*EN BELGRANO. — 2 preciosos* lotes de terreno en la calle de Conde entre Manuel Ricardo y Belgrano, compuesto cada uno de 10 varas de frente por 48 1/2 de fondo en un barrio poblado y rodeado de muy buenos edificios, á 2 cuadras del boulevard Monroe adoquinado. Títulos perfectos. Base de venta $ 2.50 a vara cuadrada

El DOMINGO 15 de Julio á las 2 p. m., sobre el mismo terreno, procederemos á su venta por cualquier precio que exceda de la base Seña, 8 o/o. Comisión, 2 o/o. Planos é informes, San Martín 51.—Público C. Massini.

*Judicial — Una casa-chalet, calle* Thames 2115 entre Guatemala y Paraguay, construída en terreno de 17.35 varas de frente por 50.36 de fondo. Su edificio construído en cal se compone de 7 habitaciones y demás dependencias con pisos de pino de tea y cielorrasos de yeso, carpintería de cedro, techos de azotea, garage, frente al piso del primer patio, pozo semisurgente, patios de mosaicos, todo lujo de comodidades Base de venta 10.400 $

EL DOMINGO 22 de Julio á las 2 p. m., en la misma propiedad procederemos á su venta por orden del señor juez de la instancia de la Capital de la Provincia en los autos sucesorios de don Fidel Zelada, los que se tramitan por la secretaría del señor Bernabé en la Plata. El comprador entregará por orden del Juzgado el 10 o/o de seña y el 1 o/o de comisión Por más datos á nuestra casa San Martín 51 —Público C. Massini. 16

*EN FLORES. — Una pequeña* pero bien construída casita y con lotes linderos; sobre la importante calle Curapaligüe está ya decretado entre las de Asamblea y Campana. La casa Curapaligüe 832 construída en terreno de 2[illegible] varas de frente por 50 de fondo, consta de cuatro habitaciones, cocina, letrina, mi[illegible], con pozo semisurgente, jardín y árboles frutales. Base para la venta 5.500 $ Los lotes linderos se componen cada uno de 10 varas de frente por 50 de fondo y se venderán uno con opción á los dos, con la ínfima base de $ 1.50 la vara cuadrada Títulos perfectos

El DOMINGO 15 de Julio á las 2 p m., sobre los mismos terrenos venderemos estos dos lotes y edificio en una situación cuyo porvenir es seguro. Seña 6 o/o Comisión, 2 o/o. Planos é datos, San Martín 51.—Público C. Massini. 16

*EN FLORES. — En la parte* más central y mejor edificada. A dos cuadras al Sud de Rivadavia y de la plaza é iglesia calle Provincias Unidas entre Pedernera y Nanclo, con tranvía eléctrico y adoquinado al frente, gran casa con 9 habitaciones, cuarto de baño, cocina, galpón, patio embaldosado y con galería, títulos perfectos y libre de contrato gran locación Base para la venta 15.500 $ pudiendo producir fácilmente 200 $ de alquiler mensual El terreno linderos también con edificio, mide 12 varas de frente por 70 de fondo, tiene dos piezas de material y muchos árboles, se vende con la ínfima base de $ 8.50 la vara cuadrada.

El DOMINGO 15 de Julio á las 3 p. m., en la misma propiedad, procederemos á su venta en la forma y condiciones que se expresando. Seña, 8 o/o. Comisión, 2 o/o. Planos é informes, San Martín 51.—Público C. Massini.

*En Flores — Un precioso lote con* frente al tranvía eléctrico, calle Provincias Unidas entre las de Axul y Dolores; lote 4, manzana A, del plano de estos terrenos, 10 varas de frente al Norte, 36.50 en el costado O. 37.03 en su costado E. y 10.19 va. en su contrafrente: es un lindo lote, en un barrio poblado y á pocas varas del Asilo Naval. Títulos perfectos. Base de venta, $ 4.00 m/n. la vara cuadrada.

EL DOMINGO 15 de Julio, á las 3 1/2 de la tarde, en el mismo terreno, procederemos á su venta por cualquier precio que exceda de la base. Seña, 8 o/o. Comisión, 2 o/o. Informes, San Martín 51.—Público C. Massini. 17

CAMPOS

*Los grandes quebrachales; inmen-* so bosque sin explotar, 13.044 hectáreas, 18 áreas, 56 centiáreas; lo mejor de Santiago del Estero, departamento 28 de Marzo; paraje denominado Chaco Chico; entre los ríos Dulce y Salado; corresponde á las suertes 33 y 35, dividido en cuatro lotes de 3.761 hectáreas, 64 áreas, 64 centiáreas cada uno; con mensura aprobada. Títulos perfectos á satisfacción del comprador. Venta por división de condominio en el mismo paraje de Quebracho Chico, con aguas dulces y muy buenos pastos. Títulos perfectos. Base de venta $ 3 mln. la hectárea. A plazos.

EL MIERCOLES 11 de Julio, á las 3 p. m., en nuestra casa San Martín 51, procederemos á la venta de este riquísimo campo por cualquier precio que exceda de la base fijada y pagadero en un 10 o/o de seña y el 2 o/o de comisión. Planos é informes, San Martín 51.—Público C. Massini.

*EN CORDOBA, Departamento* Tulumba; 9656 hectáreas, 6 áreas, en una zona de gran porvenir y en la región donde se están haciendo las mejores colonias. Tierras fértiles y especialísimas para la agricultura, parte del campo con mangrales de quebracho blanco y colorado. A 12 leguas de la estación Morteros y muy próximo á la línea proyectada por el Gobierno Nacional de Córdoba á Orán y Rivadavia (Salta). A 6 leguas de Mar Chiquita (futuro real clan balneario). Con un pueblo lindero, con un campo denominado Puesto en Castro con escuela y correo, la estancia María, de Pedro C. Argentino de Deán Funes á Rafaela dista 7 leguas del campo, y dicha vía se encuentra actualmente en construcción Este campo forma parte del lote número 7 de la serie A y por un contrato de mensura con el ramal carretero de Morteros á Sarmiento, y el que pasa también por el pueblo lindero ya mencionado. Base inclusa para reventa para vender, $ 2.50 la hectárea pagadero un 10 o/o al contado, 25 o/o á un año y 25 o/o á dos años de plazo con el interés del 6 o/o anual

EL MIERCOLES 11 de Julio, á las 3 p. m., en nuestra casa, San Martín 51, procederemos á la venta por cualquier precio que exceda de la ínfima base fijada, y con las fáciles condiciones de pago ofrecidas, de este campo de una ubicación excepcional. El comprador entregará el 10 o/o de seña y el 2 o/o de comisión. Planos y datos, San Martín 51.—Publio C. Massini. 128

*A plazos En Olivos En plena Ba-* rranca, una lindísima fracción de tierra parte de lo que fué el Parque del Castillo Mongere, apenas dos cuadras de la estación de tren rodeado de hermosísimas casas quintas El Palacio Mongeré está en completo refacción y en él se instalará el gran Instituto Internacional del profesorado doctor Ferretti, á dos cuadras también del hotel Corrapachay. El terreno es muy ondulado; forma esquina á las calles Florida y Rosales; mide 50 varas por 58, todo frente; con árboles de diferentes clases y pequeño de material linea de venta, $ 1 m/n. la vara cuadrada, pagadero tercera parte al contado, tercera á seis meses y tercera en un año de plazo con garantía hipotecaria é interés del 6 o/o anual.

EL JUEVES 12 de Julio, á las 3 p. m., en nuestra casa, San Martín 51, remataremos esta fracción de tierra apartada para edificar en ella una casa de verano Título perfecto Seña, 8 por ciento. Comisión, 2 por ciento. Más datos, San Martín 51.—Público C. Massini. 128

*En Flores — Una linda fracción* de terreno apareada por su situación y dimensiones para establecer una industria ó para subdividirla en pequeños lotes. Calle Balbastro esquina Porvenir (hoy Lafuente), frente al cementerio y á pocas varas del adoquinado por Balbastro y por Varela. Son 13.400 varas cuadradas en un solo lote, con 115.47 de frente sobre Lafuente por 116.62 también de frente sobre Balbastro.

EL MIERCOLES 18 de Julio á las 3 p. m., en nuestra casa San Martín 51, venderemos esta fracción de tierra situada en un paraje donde la valorización se hace rápidamente. Base de venta $ 0.70 la vara cuadrada, al contado Títulos perfectos pudiendo ser revisados desde ya en la escribanía del señor Tulio Mendez. En el acto del remate se exigirá el 8 o/o de seña y el 2 o/o de comisión. Planos é informes á Nuestra casa San Martín 51.—Publio C. Massini.

*20.000 varas cuadradas de rica* tierra en Villa Devoto, frente á la calle Pedro

CAMPOS

## Corvera y Peralta Martínez

318, San Martín 320

# C. & P. M.

# Las ventas de mañana

## En Nuestra Casa á las 2

### LAS LUMBRERAS

En Salta, departamento de Anta, con frente al río Pasaje, á 8 cuadras de la estación Lumbreras, á 2 leguas de Río Piedras y 2 1/2 de Juramento (F. C. C. N.) — 23.000 hectáreas que constituyen el establecimiento Lumbreras, con ricas tierras, alambrados, poblaciones, aguadas naturales y valiosos montes de quebracho, quina, lapacho, nogal, algarrobo y muchas otras maderas. Base, $ 4.50 la hectárea. Hipoteca, 20.000 cédulas serie H.

### LA CORZUELA BLANCA

En Salta, departamento Rivadavia, á 10 leguas al N.O. de la colonia y á 30 leguas de Orán. 22.500 hectáreas de ricos campos de abundantes pastos de engorde y añosos bosques de quebracho, tipá, palo santo, palo blanco y amarillo, urunday y otras maderas de valor. Base, $ 1.50 la hectárea. Cuarta parte al contado y el resto á 1, 2 y 3 años de plazo con 6 o/o de interés.

Detalles completos, en nuestra sección remates.

## Corvera & Peralta Martínez.

CASAS

*Belgrano 3629 y 3635. Propiedad* para habitar y para renta. Situación en la que todo tiene importancia y cuyo valor crece á diario por las ventajas que allí se acumulan y que determinan la preferencia más justificada para el barrio. Base, 16.000 $. Ad corpus.

EL DOMINGO 15 de Julio á las 2 y 1/2 p. m. Tiene 10 varas por 45. Amplio salón con gran sótano, 2 habitaciones, baño, cocina, w. c. El negocio lo ocupa hoy una droguería, el interior con entrada independiente, es casa de familia. El edificio es sólido, con un frente bien hecho, zaguán con mármol, pisos con mosa con y bal dosas, puertas con cenefas, cielorrasos de yeso, rejas de pino de tea, etc. Al frente hay tranvía y eléctrico. Mientras permanezca en la casa á su actual propietario abonará 200 $ al mes. Visítese la propiedad. Título perfecto. Informes 318 San Martín 320.—Corvera y Peralta Martínez.

*Belgrano y Colombres. Es la más* linda esquina del barrio y allí única, que por su colocación como por ser exclusivamente terreno, se presta á un edificación inmediata de una finca moderna. Está en punto central del Belgrano y tiene á su frente tranvías eléctricos. Venta sin base.

EL DOMINGO 15 de Julio á las 2 p. m. Su frente al N. y al E. orientación que no deja que desear. Mide 10 v. 45 sobre Belgrano por 29 v. 88 sobre Colombres. Superficie 320.20 varas cuadradas. Título perfecto. Informes 318 San Martín 320.—Corvera y Peralta Martínez.

*PERU 753 á 763.—UBICACION* central é importante al Sud de la Avenida de Mayo, que no requiere comentario alguno para interesar. Está dentro de lo más exclusivo que tiene ese clan de gente en gran terreno, de dimensiones inusitadas, en primer término, y en él la casa antigua, amplia, de muchas piezas, que son disputadas en alquiler. Produce 385 $ al mes, sin contrato y con alquileres bajos. Hay ofertas de 600 $ mensuales, haciendo contrato de 4 años. Base, $ 50.000. El comprador podrá hacerse cargo de una hipoteca por $ 35.000 con vencimiento á 15 de Febrero de 1907 y con 7 o/o de interés anual, que puede ser renovada.

EL MARTES 17 de Julio, á las 2, en nuestra casa, 318 San Martín 320. Tiene 10 1/2 varas de frente por 70 varas de fondo. Superficie, 1225 v. c. Consta de 2 negocios al frente y 6 piezas interiores; baño y w. c. No es nueva, más bien vieja, pero, en este sitio todo tiene valor y aplicación. Título perfecto. Informes, 318 San Martín 320.—Corvera y Peralta Martínez.

*La más linda casa. — Edificio* de mérito por su solidez, por la elegancia de su frente, por el esmero de su distribución y detalles, por todo su conjunto, que corresponde á lo más moderno y bien combinado. Está sobre Paternal, Calle ORO núm 2429, entre Gilemes y Charcas. En una manzana de edificios valiosos y muy bien habitada. Base, $ 18.000.

EL DOMINGO 15 de Julio, á las 2 de la tarde. Mide 10v8, de frente por 20v67 en NE; 10v77 en el SO, y 17v02 en el contrafrente. Tiene verja y jardín; el frente en elevado y la entrada con mármoles y mosaicos, según demuestra el dibujo, con entrada independiente al subsuelo. Consta de sala, comedor, cuatro habitaciones, baño y w. c. con obras sanitarias y aguas calientes y frías, pasaje interior, w. c. y otro jardín al fondo. El subsuelo es muy amplio, ocupa toda la parte edificada y se distribuye en piezas de servicio, cocina con economías y piletas, comedor, despensas, bodega, patio con bomba, etc. Visítese, que se hará abierta de 9 á 11 y de 1 á 4. Títulos perfectos. Escrituras por la oficina del señor Tulio Méndez. Informes, 318 San Martín 320.—Corvera y Peralta Martínez.

*URUGUAY 345, á 349. A cuadra* y media de los nuevos tribunales. En medio de un barrio de acentuado valor, donde cada solar con edificio ó sin él tiene el mayor mérito y el más positivo atractivo. Terreno más bien que casa, con construcciones que dan renta, mientras se resuelve edificar para obtener como habitación ó como renta, lo que el punto de excepcional corresponde. Base, $ 20.000.

EL MARTES 17 de Julio á las 2, en nuestra casa, 318 San Martín 320. Tiene 9v23 de frente al O. por 32v56 de fondo. Una pieza ocupada por negocio, un galpón con entrada independiente con dos piezas de madera en altos. Otra fracción de terreno existente dentro de muros, al fondo en el lado E., no corresponde á esta propiedad, por lo que la venta comprende únicamente las medidas de frente y fondo que dejamos establecidas. Título perfecto. Informes, 318 San Martín 320. —Corvera y Peralta Martínez. j4

*La Corzuela Blanca— Una nota* de estancia en Salta. A largos plazos. 22.500 hectáreas que constituyen el más importante campo por la fertilidad de tierras, abundancia de pastos tiernos de gran engorde y unos años montes vírgenes de quebracho, palo santo tipá, palo blanco y amarillo, palo de lana, urundays y otras maderas de explotación comercial. Con aguas naturales inapreciables, la laguna La Corzuela Blanca y el arroyo del mismo nombre que pasa por el centro del campo de E á O con dos brazos, uno de ellos siempre caudaloso, que permite regar fuerte estancia durante todo el año. Base, $ 1.50 por Las tierras, 25 o/o al contado y el resto por partes iguales á uno, dos y tres años de plazo con 6 por ciento de interés anual y pagarés hipotecarios.

EL MARTES 10 de Julio, á las 2, en nuestra casa, 318 San Martín 320. Está situada en el departamento de Rivadavia, á 10 leguas al NO de la colonia y por consiguiente á igual distancia de las Lajas, punto terminal del ferrocarril eléctrico y á 30 leguas de la ciudad de Orán. Linda al N. y E. con Tuma de Lo Arrieta y al O. con Pozo de Lo Herrera, arrendatario y al S. con Pozo de Lo Herrera, propiedad de Teodolita Lo Arrieta. Título perfecto. Informes y planos, 318 San Martín 320.—Corvera y Peralta Martínez. j20

*Campo en el Neuquen*—11.234 hectáreas, 28 áreas, 53 centiáreas, en situación completamente ventajosa. Tierras que podrán comprarse en este momento con poco dinero y que son de gran porvenir y valor. A 18 leguas al E. de Zapala, 40 leguas al NE. de Chos Malal, 4 leguas al S. del río Colorado y del trazado del ferrocarril de Arica á Chile, proyecto de tal importancia que su realización no puede ser demorada. Sin base. Al mayor postor.

EL LUNES 23 de Julio, á las 2, en nuestra casa, 318 San Martín 320. 10.000 hectáreas, forman el lote 2, de la fracción D, sección XXV, y 1.234 hectáreas, 28 áreas, 53 centiáreas son la parte Sur del lote 22, fracción A, de la misma sección, linderos uno y otro. Estos campos han sido íntegramente pagados al gobierno y el comprador tomará á su cargo obtener el título definitivo, cumpliendo precisamente las obligaciones de población que la ley establece. Base, $ 40. Comisión, 2 o/o. Informes 318 San Martín 320.—Corvera y Peralta Martínez.

*Estancia EN Tornquist. — EN* establecimiento completo y perfectamente montado, con 1200 hectáreas, 37 áreas, 90 centiáreas, á 3 kilómetros al NE. de la estación Tornquist, F. C. S., á 15 leguas al Norte de la ciudad y puerto de Bahía Blanca. Tiene 28.500 metros de alambrado de 7 y 8 hilos, [illegible] principal [illegible] habitaciones, otra población de servicio, galpón y casa, puestos varios, molinos con depósito de 80.000 litros, corrales, bebidas, aguadas, otro molino, etc. Base, $ 65 la hectárea. El Jueves 12 de Julio, á las 2, en nuestra casa.

## MORON

58 hectáreas, 46 áreas y 27 centiáreas de las tierras más ricas y mejor situadas, en 5 lotes de 5 á 21 hectáreas. A menos de una legua de Morón y al NE. de Merlo. Gran parte con frente al camino al puente de Márquez y otras calles. Son conocidos, por de Montaraz. Hay alambrados exteriores é interiores, poblaciones, etc. Base, $ 450. Liquidación resuelta. El Lunes 23 de Julio, á las 2, en nuestra casa.

## TORNQUIST

En Bahía Blanca, establecimiento completo y perfectamente montado, con 1200 hectáreas, 37 áreas y 90 centiáreas, á 3 kilómetros al NE. de la estación Tornquist y á 15 leguas al N. de la ciudad y puerto de Bahía Blanca. Tiene 28.500 metros de alambrado de 7 y 8 hilos, [illegible] principal [illegible] habitaciones, otra población de servicio, galpón y casa, puestos varios, molinos con depósito de 80.000 litros, corrales, bebidas, aguadas, otro molino, etc. Base, $ 65 la hectárea. El Jueves 12 de Julio, á las 2, en nuestra casa.

## MERLO

A 40 minutos de tren y un cuarto de hora de coche, 441 hectáreas, 24 áreas y 90 centiáreas de campo especial para cabaña, invernada ó tambo, con alambrado en todo su perímetro y ricos y abundantes pastos, población principal de 12 habitaciones, otra población de 8 habitaciones ocupada por casa de negocio, otras 2 poblaciones de 2 piezas y cocina, galpón de material y 2 de hierro, monte con frutales y forestales, etc. Linda con las chacras de Pontevedra. A legua y media de Merlo, Ituzaingó y Morón. Venta en dos lotes iguales. Base, $ 350 la hectárea. El Lunes 23 de Julio, á las 2, en nuestra casa.

## NEUQUEN

Los campos del Ingeniero Alsina, en el Catanilil, elegidos y poblados desde 1886. Son 20.300 hectáreas que se venderán en 6 lotes, á plazo. Están en la sección XXVI y son parte de los lotes 18, 19, 22, 23, 26, 27, 30 y 31. Base, $ 8 la hectárea. Mitad al contado y mitad á un año, con 6 por ciento de interés. El Jueves 12 de Julio, á las 2, en nuestra casa.

## RIO NEGRO

Judicial. 20.000 hectáreas en la sección XI, lotes 18 y 19, de la fracción B. A 10 leguas al E. de Choele-Choel á igual distancia al S. de Pichimahuida y Juan de Garay (F. C. S.) Venta en 4 lotes de 5.000 hectáreas, existiendo en cada uno de ellos, población y jagüel cavado. Son campos poblados de años atrás y están alambrados por los vecinos, en tres de sus costados. Sin base. El Lunes 23 de Julio, á las 2 de la tarde, en nuestra casa.

## RIO NEGRO

Con cédulas nacionales, 4050 hectáreas de rico campo, entre el puerto San Antonio y Viedma. Parte Sur del lote 23, fracción E de la sección IAI, que figura á nombre de Martina Gache de González y conocido por Campo de la Aguada. Base, $ 7.50 la hectárea. Hipoteca, 12.000 cédulas serie K. El viernes 27 de Julio á las 2, en nuestra casa.

## SALTA

Una estancia hecha, en la provincia de Salta, departamento de Anta, á 8 cuadras de la estación Lumbreras, á 2 leguas de la estación Piedras y 2 1/2 de Juramento, todas del F. C. C. N., conocida por "Las Lumbreras", 23.000 hectáreas de campos fertilísimos, con grandes bosques y ricos pastos. Hay allí población principal, con 10 habitaciones, etc.; otra de 6 habitaciones y 8 puestos; 40.000 metros de alambrado, 12 corrales, alfalfares, frutales. Base, $ 4.50 la hectárea. Hipoteca, 20.000 cédulas serie H. El martes 10 de Julio á las 2, en nuestra casa.

## SALTA

A 3 años de plazo. 22.500 hectáreas en el departamento Rivadavia. Ricos campos para ganadería, con ricos y abundantes pastos de engorde y valiosos bosques de quebracho, palosanto, urundel, tipá, palo de lama, palo amarillo y muchos otros. En la fracción conocida por la "Corzuela Blanca", en el deslinde con el departamento Orán, á 8 leguas al N. del río Tenco, á 10 leguas al NO. de Rivadavia y á 30 al E. de Orán. Hay aguadas permanentes en los pozos "Corzuela Blanca" y "Avena". Base, $ 1.50 la hectárea. Cuarta parte al contado y el resto en 3 cuotas á 1, 2 y 3 años. El martes 10 de Julio á las 2, en nuestra casa.

Informes y planos, en nuestra casa, 318 San Martín 320.

## Corvera & Peralta Martínez

# C. & P. M.

## LOS GRANDES NEGOCIOS

## Nuestras ventas de campos

### TANDIL

Por orden judicial. A largos plazos. 2867 hectáreas y fracción, lindando con las chacras del pueblo y con frente al arroyo Tandileofú. En la gran fracción de las sucesiones de D. Juan Ramón Farío y Benjamín Vergara. Venta en 3 lotes de 900 hectáreas cada uno. Base, $ 73.33 la hectárea. Tercera parte al contado y el resto en 2 anualidades con 6 por ciento de interés. El Jueves 26 de Julio, á las 2, en nuestra casa.

### VILLEGAS

Los campos más ricos para agricultura y alfalfares, á 2 1/2 leguas al N. de San Mauricio y á 3 al N. O. de Américo (F. C. O.). 6131 hectáreas y fracción en 12 lotes, con alambrados de 7, 8 y 9 hilos, poblaciones, aguadas, norias, molinos con tanque australiano de 300.000 litros, etc., etc. Base definitiva, $ 45 la hectárea. Con opción. El Miércoles 25 de Julio, á las 2 en nuestra casa.

### TANDIL

Por orden judicial. A largos plazos. 2867 hectáreas y fracción, lindando con las chacras del pueblo y con frente al arroyo Tandileofú. En la gran fracción de las sucesiones de D. Juan Ramón Farío y Benjamín Vergara. Venta en 3 lotes de 900 hectáreas cada uno. Base, $ 73.33 la hectárea. Tercera parte al contado y el resto en 2 anualidades con 6 por ciento de interés. El Jueves 26 de Julio, á las 2, en nuestra casa.

### VILLEGAS

Los campos más ricos para agricultura y alfalfares, á 2 1/2 leguas al N. de San Mauricio y á 3 al N. O. de Américo (F. C. O.). 6131 hectáreas y fracción en 12 lotes, con alambrados de 7, 8 y 9 hilos, poblaciones, aguadas, norias, molinos con tanque australiano de 300.000 litros, etc., etc. Base definitiva, $ 45 la hectárea. Con opción. El Miércoles 25 de Julio, á las 2 en nuestra casa.

### TORNQUIST

En Bahía Blanca, establecimiento completo y perfectamente montado, con 1200 hectáreas, 37 áreas y 90 centiáreas, á 3 kilómetros al NE. de la estación Tornquist y á 15 leguas al N. de la ciudad y puerto de Bahía Blanca. Tiene 28.500 metros de alambrado de 7 y 8 hilos, [illegible] principal [illegible] habitaciones, otra población de servicio, galpón y casa, puestos varios, molinos con depósito de 80.000 litros, corrales, bebidas, aguadas, otro molino, etc. Base, $ 65 la hectárea. El Jueves 12 de Julio, á las 2, en nuestra casa.

### MERLO

A 40 minutos de tren y un cuarto de hora de coche, 441 hectáreas, 24 áreas y 90 centiáreas de campo especial para cabaña, invernada ó tambo, con alambrado en todo su perímetro y ricos y abundantes pastos, población principal de 12 habitaciones, otra población de 8 habitaciones ocupada por casa de negocio, otras 2 poblaciones de 2 piezas y cocina, galpón de material y 2 de hierro, monte con frutales y forestales, etc. Linda con las chacras de Pontevedra. A legua y media de Merlo, Ituzaingó y Morón. Venta en dos lotes iguales. Base, $ 350 la hectárea. El Lunes 23 de Julio, á las 2, en nuestra casa.

### NEUQUEN

Los campos del Ingeniero Alsina, en el Catanilil, elegidos y poblados desde 1886. Son 20.300 hectáreas que se venderán en 6 lotes, á plazo. Están en la sección XXVI y son parte de los lotes 18, 19, 22, 23, 26, 27, 30 y 31. Base, $ 8 la hectárea. Mitad al contado y mitad á un año, con 6 por ciento de interés. El Jueves 12 de Julio, á las 2, en nuestra casa.

### RIO NEGRO

Judicial. 20.000 hectáreas en la sección XI, lotes 18 y 19, de la fracción B. A 10 leguas al E. de Choele-Choel á igual distancia al S. de Pichimahuida y Juan de Garay (F. C. S.) Venta en 4 lotes de 5.000 hectáreas, existiendo en cada uno de ellos, población y jagüel cavado. Son campos poblados de años atrás y están alambrados por los vecinos, en tres de sus costados. Sin base. El Lunes 23 de Julio, á las 2 de la tarde, en nuestra casa.

### RIO NEGRO

Con cédulas nacionales, 4050 hectáreas de rico campo, entre el puerto San Antonio y Viedma. Parte Sur del lote 23, fracción E de la sección IAI, que figura á nombre de Martina Gache de González y conocido por Campo de la Aguada. Base, $ 7.50 la hectárea. Hipoteca, 12.000 cédulas serie K. El viernes 27 de Julio á las 2, en nuestra casa.

### SALTA

Una estancia hecha, en la provincia de Salta, departamento de Anta, á 8 cuadras de la estación Lumbreras, á 2 leguas de la estación Piedras y 2 1/2 de Juramento, todas del F. C. C. N., conocida por "Las Lumbreras", 23.000 hectáreas de campos fertilísimos, con grandes bosques y ricos pastos. Hay allí población principal, con 10 habitaciones, etc.; otra de 6 habitaciones y 8 puestos; 40.000 metros de alambrado, 12 corrales, alfalfares, frutales. Base, $ 4.50 la hectárea. Hipoteca, 20.000 cédulas serie H. El martes 10 de Julio á las 2, en nuestra casa.

### SALTA

A 3 años de plazo. 22.500 hectáreas en el departamento Rivadavia. Ricos campos para ganadería, con ricos y abundantes pastos de engorde y valiosos bosques de quebracho, palosanto, urundel, tipá, palo de lama, palo amarillo y muchos otros. En la fracción conocida por la "Corzuela Blanca", en el deslinde con el departamento Orán, á 8 leguas al N. del río Tenco, á 10 leguas al NO. de Rivadavia y á 30 al E. de Orán. Hay aguadas permanentes en los pozos "Corzuela Blanca" y "Avena". Base, $ 1.50 la hectárea. Cuarta parte al contado y el resto en 3 cuotas á 1, 2 y 3 años. El martes 10 de Julio á las 2, en nuestra casa.

Informes y planos, en nuestra casa, 318 San Martín 320.

## Corvera & Peralta Martínez

*ESTANZUELA EN MERLO. A* las puertas de la capital. A una hora desde el centro (40 minutos de tren y 1/4 de hora de coche desde la estación del campo). 441 hectáreas, 24 áreas y 90 centiáreas, lindando con las chacras de Pontevedra. A legua y media cabal al S. de la estación Merlo; igual distancia al SO. de Ituzaingó y muy poco más de Morón; sobre el trazado de la línea de f. c. económicos, concesión Debronia y Otamendi. Campo alto, rico en su totalidad, con pastos tiernos y abundantes, especial para cabaña, invernada y tambo, destino este al que se halla dedicado hace muchos años, lo que por sí solo abona sus condiciones sobresalientes. Tiene alambrados por los cuatro lados, que dan á igual número de calles. Una de ellas el camino general de Morón á Márcos Paz y tiene asimismo varias poblaciones de importancia. En dos lotes de 220 hectáreas, 62 áreas y 45 centiáreas cada uno con opción. Es un negocio excepcional por la situación, por la calidad y aun por la extensión de la tierra, independientemente de las razones de la liquidación, que nos permiten asegurar la venta como si ella fuera judicial. Base 350 $ la hectárea.

EL LUNES 23 de Julio á las 2, en nuestra casa, 318 San Martín 320. Allí se conoce por de Montaraz, á cuyo nombre también figura en el Registro Gráfico de Chapeaurrouge (hoja No 80). Linda al NO., camino general en medio con herederos de José Gamba, S. Loza y M. Gómez, al NE. calle por medio con Lucatelli y Louit; al SO. calle por medio también con Horacio Bustos Morón y al SE. en iguales condiciones con Giraldez, José Vera, Gandini, Coronado, Bosquet, Mendez y Pizarro. Los cercos son sólidos con muchos y buenos postes y 5 hilos de alambre. Tiene las siguientes poblaciones: casa principal de 12 habitaciones de material con techo de zinc, cielorrasos y pisos de madera y con 3 amplios corredores; un galpón de materia, y dos galpones de hierro; jardín y monte de frutales y forestales. Una población de 8 habitaciones de material, ocupada por casa de negocio; otra población de dos piezas de material, con un gran palomar y una última población de 2 piezas y cocina, construcción económica. Independientemente una pieza de material. No hay contratos y los actuales inquilinos están ya notificados que deben desocupar el campo para el 6 de Octubre próximo. La inspección es fácil y cualquier coche de alquiler, tirando 6 Morón puede llevar al campo á los interesados. Título perfecto. Informes 318 San Martín 320.—Corvera y Peralta Martínez.

*EN EL NEUQUEN — LOS Cam*pos del Catanilil, 20 300 hectáreas, en 6 lotes, cada uno de los cuales se recomienda por sí solo, sabiendo que todos ellos están por años explotados independientemente desde 6 años atrás con las tierras más ricas, mejor reputadas, de condiciones más completas y generales, de una región que es afamada por su fertilidad y cuyos resultados de explotación atestiguan muchos y valiosos establecimientos. Campos de abundantes pastos tiernos en los que predomina el colchón fino, que con el mullín de hoja ignamusa de engorde propias de la región, al cabo de dilatado período de sequía, trébol de varias especies, alfalfilla y otras, forman prados naturales admirables. El suelo se presta para alfalfares, las aguadas son abundantes, el río Catanilil, diversos arroyos y arroyuelos, vertientes y manantiales, contribuyen unos y otros á mantener una vegetación permanente que seduce á la vista y ofrece seguro éxito para la cría y engorde de haciendas de todas las especies. Allí se esta zona fácil mercado en Chile, adonde se conducen las haciendas en 6 ó 7 días por excelentes caminos, lo mismo que á la estación Neuquen para ser transportadas de allí á Bahía Blanca por el ferrocarril del Sud, cuyas líneas en poco tiempo más se acercarán á estos campos (1) su prolongación para empalmar con los ferrocarriles chilenos. Beneficia también á estos campos su proximidad al río Limay, navegado hoy mismo y utilizable por conveniente como canal de transporte. Base, $ 8 la hectárea, decididos materialmente á liquidar. Mitad del precio al contado y el resto á 1 año de plazo con 6 o/o de interés anual.

EL LUNES 23 de Julio á las 2, en nuestra casa, 318 San Martín 320. Son muy conocidos [illegible] ahí su reputación. Primero [illegible] parte SO. de [illegible] 18, 19, 22, 23, 26, 27, 30 y 31 (unidos), sección XXVI. En 5 lotes de 2.500 hectáreas y 2 de 2077 hectáreas, 50 áreas cada uno. Linderos: SO. Sorondo, Moreno y Zingoni (sucesor de Manuel Villalba y C.) NO., Zingoni, terreno fiscal arrendado á Trujillo y Pedro A Quinteros; al NO. Duco y Sorondo. Segunda fracción: 5.616 hectáreas, 53 áreas, sobre la margen derecha del río Catanilil [illegible] también por Catanilil) Linderos: E y S. el río Catanilil; S., F. P. Moreno, O y N. Adolfo Salas; E y parte del N. Alejandro Arce, hoy propiedad de la compañía ganadera de capitalistas chilenos. La San Martín recomendamos la inspección y aseguramos que se trata de un negocio que merece toda atención. Título perfecto. Planos é informes, 318 San Martín 320.—Corvera y Peralta Martínez.

*CHACRAS EN MORON — TIE*rras altas y ricas, bien situadas y susceptibles de todos los destinos que requieran además de esas condiciones, estar á 1 hora de la capital federal y sobre el ramal de pueblos, lo que ofrece mercados inmediatos y ventajas de comunicación en todo momento 58 hectáreas y 4.027 metros cuadrados, en 4 lotes de 5 á 21 hectáreas. Gran parte con frente al camino al Puente de Marques, con frente también á otras calles. A menos de una legua al NO de la estación Ituzaingó y á muy poco más de una legua á igual rumbo de Morón y al NE. de Merlo. Lindan: al NE. con el camino al Puente de Marques; al SO. con Leloir; al O. con Echeon y Cía. por medio, y al SE. con Juan Pastagrino y J. M. Gutierrez. Son linderos entre sí y se venderán con opción de uno al otro. Están cercados en todo su perímetro y el lote 2 tiene una casa de 4 piezas y un galponcito.

Lote 4.—Superficie 5 hectáreas y 4.344 metros cuadrados. Linda al NE con Juan Castagnino; al NO. con M. Gutierrez; al SO. calle por medio con Echeon y al SE. también calle en medio con Elizalde. Esta fracción es independiente de los otros. Todos son recomendables, están disponibles desde el primer momento. Título perfecto. Escrituras por la oficina de don Pedro Astudillo. Informes y planos, 318 San Martín 320.—Corvera y Peralta Martínez.

*Los campos del Tandil — Judicial* A largos plazos. 2.867 hectáreas, 43 áreas, 4 centiáreas. Lindando con las chacras del pueblo entre este límite y el arroyo Tandileofú. Campos cuya riqueza y superioridad, justifican el concepto de sobresalientes en que se tienen las tierras del partido. Venta en tres lotes de 900 á 965 hectáreas. Orden del señor Juez doctor Miguel Romero. Secretaría de Gurot. Juicio por división de condominio entre las sucesiones de D. Juan Ramón Farío y don Benjamín Vergara. Base, 73.33 la hectárea. 1/3 parte al contado y el resto en 2 cuotas iguales, á uno y dos años de plazo, con interés de 6 o/o anual pagadero por semestres anticipados y garantía hipotecaria del mismo campo.

EL JUEVES 26 de Julio, á las 2 de la tarde, en nuestra casa, 318 San Martín 320. Está á una legua al SE. de la estación del ferrocarril y son linderos al NO. el pueblo del Tandil, sucesión de Bilbao; al NE. el arroyo Tandileofú y al SO. los herederos de Ibarra y de Palavecino. Tiene las aguadas del Tandileofú y del arroyo Las Mercedes que lo cruza de NE. á SO. No hay contratos, pues el existente vence el 1o. de Agosto próximo, de manera que podrá tomarse posesión inmediata la inspección, tan sumamente cómoda por lo que nos limitamos á pedir que se haga por los mismos interesados. Las escrituras deberán efectuarse por la oficina del señor Cipriano Muñoz y Peter, sin perjuicio de que se hagan revisar los títulos por la persona que desee el comprador. Seña, 10 o/o Comisión 2 o/o. Informes y planos, 318 San Martín 320.—Corvera y Peralta Martínez.

## H. Roig

*CON 10.000 CEDULAS J BUE*nas propiedad para venta edificada de altos, en cal. tirantes de hierro, con tranvías eléctricos en todas direcciones y pronto por su frente, adoquinado, gas, cloacas, etc. Manzilla 325 al 331, entre Anchorena y Laprida, á sólo 2 cuadras de Santa Fé y 3 de Pueyrredón. Mide 20 varas de frente por 20 de fondo en lado Este: 17 en el Oeste y 22 1/2 en el contrafrente. Superficie total de 411 varas cuadradas. En la planta baja hay establecida una panadería con horno y demás instalaciones, comodidad para familia y negocio al frente. Renta desde hace años, 140 $, vale más. Los altos dedicados á renta, constan de 12 piezas y demás comodidades, ocupadas por varios y producen 185 $. Lo que hace un total en ambos de 325 $ al mes ó sean 3.900 $ anuales.

El día 9 de Julio á las 2. Venta ad-corpus. Base 20.000 $ menos 10.000 cédulas J del 6 o/o de interés, á la par, y que tomará el comprador á su cargo, abonando al contado solamente lo amortizado y el excedente. Seña 8 o/o. Comisión 2 o/o. Ver la casa todos los días á cualquier hora. Más informes al martillero. Bolívar 173. H. Roig j2

*Patagones 1859, entre Saavedra* (Manuel García) y Jujuy (Colonia) á una cuadra del bulevar Caseros y una y media del Parque del Sur. 15 tranvía Anglo Argentino número 6 va directo y los números 7, 8 y 9 dan combinación, además por la esquina de Jujuy están colocados los rieles de la Gran Nacional que viene por Patagones. Una buena casita edificada en terreno de 10x30, tres piezas bien construídas, puertas de cedro y pisos de tea y otras de madera.

EL DOMINGO 15 de Julio, á las 3. Base, 3.000 $ de los cuales 3.000 á tres años. Seña, 8 o/o. Comisión, 2 o/o. Más datos al martillero, Bolívar 173, de 1 á 6.—H. Roig. j9

## Castagnola Farias y Cía

*El Domingo 15 de Julio á las 2* p. m. en Flores, ubicada propiedad por Castagnola, Farias y Cía, calle Forrest 90 entre el bulevard Rivadavia y Unión rodeada de grandes palacios, calle adoquinada, con tranvía en todas direcciones, 9 confortables habitaciones, jardines, quinta, patios con mosaicos, etc., etc., terreno de 12x40 metros. Base, 12.700 $. Reconocen 6.000 cédulas nacionales á que podrá continuar el comprador. Lo que quiere decir que entran á operar con sólo 6.700 y cuantos pesos por lo que vale 20.000. Más datos á nuestro escritorio central, Avenida de Mayo 686

## Rufino de Elizalde

*1.500 hectáreas en Santa Fe de*partamento San Cristóbal. Base, $ 20 la hectárea.

EL LUNES 23 de Julio, á las 2 de la tarde, en mi escritorio, San Martín 54, rematará esta fracción de campo, con poblaciones, alambrados, pozo y gaipones. Tierra de primer orden para agricultura ó para ser alfalfada. Títulos perfectos. Dista el campo 2 leguas de la estación Monigotes, ferrocarril al Rosario: 4 de Mojón Ville y Cañivara y 5 de Pavón. Más datos en mi escritorio, San Martín 54 [illegible] y planos, 1 en mi escritorio, San Martín 54 [illegible] Comisión, 2 [illegible] 10

## Guerrico y Williams

*CON LA ESTACION EN EL* campo.—8.857 hectáreas lindando la estación Portalis, ferrocarril de San Cristóbal á Tucumán, á 5 años de plazo. Ubicación: como puede verse en el plano especial, el campo se encuentra en la provincia de Santa Fé, departamento San Cristóbal. La estación Portalis está situada en el mismo campo y casi en su centro, lo que aumenta enormemente su importancia y más si se tiene en cuenta que su forma es casi cuadrada. Está rodeado de importantes establecimientos ganaderos, entre otros la célebre estancia La Verde, con 90.000 vacas, dueño el del señor Angel Castre, la nueva estancia del Banco Territorial y Agrícola y muchas otras colonias y establecimientos valiosos. Sin base. La venta es definitiva, sea lo que sea el precio que se obtenga y la forma de pago es la siguiente: 40 o/o al contado y el resto á 5 años de plazo en cuotas semestrales de 6 o/o del valor de la compra. No es posible comprar en más cómodas condiciones. La deuda quedará garantida con la misma propiedad. El interés de 6 o/o al año se pagará por semestres adelantados.

EL MIERCOLES 11 de Julio á las 3 de la tarde, en nuestra casa, Bartolomé Mitre 530. Exigiremos 8 o/o á cuenta de precio. Comisión 2 o/o Títulos perfectos. Puede pedirse planos por correo á nuestra casa, B. Mitre 530.—Guerrico y Williams. j27

*San Martín 418, 420 y 422, entre* Corrientes y Lavalle. Judicial. Orden del señor Juez D. Felipe Arana, secretaría Lucadamo, en la testamentaría de la señora Sara Frances Miller de Sanford. Hotel de Sanford. Soberbia propiedad lujosamente construída y compuesta de gran negocio á la calle y dos regias casas de familia, que forman el primero, segundo y tercer piso, edificadas por el arquitecto Sr. Christophersen. Su terreno se compone de 10.07 metros de frente por 23.81 de fondo igual á 12,32 por 27,50 varas, siendo su distribución la siguiente: Piso bajo: (negocio á la calle) núm. 420. Gran salón confortable, piso de madera, cielorrasos de yeso, cocina y dos piezas para servicio y demás comodidades, etc. Primer piso alto: casa de familia núm 418. Consta de vestíbulo, sala, comedor con zócalo nogal y estufas, 3 grandes dormitorios, cielorraso de yeso, pisos de parquet, gran cuarto baño todo azulejado, patio con piso mosaico con bastante luz y aire, entresuelo con dos piezas para servicio, pileta para lavar, w. c., gran cocina económica y despensa, todo esto por galería para servicio que empieza desde la entrada, ésta con gran escalera de mármol y puerta cancel. Está desocupada y puede visitarse desde ya, de 9 á 5 p. m. Segundo y tercer piso alto (casa de familia) núm 422. Consta de vestíbulo, sala, comedor 2 grandes dormitorios, cuarto de baño con mosaicos, galería abierta, piso mosaicos. En la parte alta 3 buenas habitaciones, pisos madera, cielorrasos de yeso, gran cocina económica con azulejos, patio, aportes con pileta y demás comodidades. Su renta actual es de 9.000 $ mensuales, que más de menos en el mismo tanto de que debe producir, pudiendo esto comprobarse á simple vista, una vez visitada la propiedad y teniendo en cuenta el barrio en que está ubicada, á las 15 varas de la esquina de Corrientes la casa puede visitarse desde el 6 de Julio de 3 á 4 p. m., debiendo los interesados munirse de una tarjeta de entrada que entregaremos en nuestra casa. La núm. 418 está desocupada la venta tendrá lugar en nuestra casa, Bartolomé Mitre núm. 530.

EL MIERCOLES 11 de Julio, á las 3 de la tarde. Base 75.000 $. De orden del juzgado exigiremos comprueba que sea el comprador, 8 o/o á cuenta de precio y 2 o/o de nuestra comisión. Otros datos á nuestro escritorio. Bmé. Mitre 530.—Guerrico y Williams. j27

*25 de Mayo núms. 150, 152, 158 y* 160, entre Bartolomé Mitre y Carvallo. Judicial. Orden del señor Juez Dr. Felipe Arana, secretaría Lucadamo, en la testamentaría de la señora Sara Frances Miller de Sanford. Terreno con edificio antiguo pero de dimensiones enormes, [illegible] un [illegible] para [illegible] en el centro de nuestra ciudad, donde la finca es enorme. Su terreno se compone de 17.50 metros de frente al este, 58.60 de fondo al oeste en el costado sud, teniendo en el contrafrente 7.50 metros, hasta los 45.50 metros de la línea de la calle donde hace un martillo á favor de 10,40 metros de sud á norte por 13.20 de oeste á este y 8.30 de norte á sud siendo á morir á los 32.25 metros de la línea de la calle, formando un total de 975 metros cuadrados, igual á 1.300 varas cuadradas. El edificio muy viejo, está dividido en tres negocios á la calle é innumerables piezas interiores para escritorio; estando el todo alquilado en 9.000 $ al año, cuya renta será fácilmente quintuplicada edificándose ahí verdaderos negocios y escritorios, que por su inmediación á la Bolsa bancos, etc., son de ocupación permanente. La venta tendrá lugar en nuestro escritorio, Bartolomé Mitre 530.

EL MIERCOLES 11 de Julio, á las 3 de la tarde. Base 50.000 $. Habiendo el comprador abonar en el acto de la venta 8 o/o á cuenta de precio y 2 o/o de comisión. Otros datos, Bmé. Mitre 530.—Guerrico y Williams. j27

*Reconquista 351 á 353, entre Cu*yo y Corrientes. Judicial. Orden del señor juez Dr. Felipe Arana, secretaría Lucadamo, en la testamentaría de la señora Sara Frances Miller de Sanford. Espléndida propiedad lujosamente construída, de renta y para familia y en el barrio más conveniente. Su terreno se compone de 7.144 metros de frente por 20.200 de fondo, igual á 8.23 varas por 33.75 de fondo, y su construcción hecha por el arquitecto Christophersen es la siguiente: Piso bajo (negocio á la calle).—Gran salón negocio, 1 pieza de servicio cocina, patio con pileta y demás comodidades. Piso alto.—Actualmente ocupado por los señores Carlos Otal y Cía., consta de salón y cuatro grandes habitaciones, pisos, parquet, cielorrasos de yeso, dos cuartos de baño, gran cocina, despensa, y tres piezas altas para servicio, todas con con bastante luz, con gran patio, piso de mosaico. Su renta, sumamente baja, como puede comprobarse visitando la propiedad, es de 6780 pesos aproximados habiendo un contrato por el piso bajo que vence el 30 de Noviembre del corriente año. La renta cendrá lugar en nuestra casa, Bartolomé Mitre 530.

EL MIERCOLES 11 de Julio á las 3 de la tarde. Base 45.000 $. Exigiremos 8 o/o de seña y 2 o/o de nuestra comisión. Otros datos á nuestra casa

RISSO & PATRON Cía

483—B. MITRE—483

# PRÓXIMAMENTE

trasladaremos nuestras oficinas al nuevo local de la misma calle Bartolomé Mitre núms. 529 al 529, cuya amplitud nos permitirá atender debidamente al público, correspondiendo de ese modo al creciente favor que se nos dispensa.

---

*Al lado de Buen Orden, gran casa* de renta, Méjico núm. 962, entre Tacuarí y Buen Orden. A sólo 9 cuadras de la plaza de Mayo y á pocas varas de donde se hará la gran Avda. de Norte á Sur. Edificio compuesto de 10 habitaciones, sólidamente construido y con techos de azotea, 8 cocinas independientes, 2 cuartos de baño, w. c., etc. Base, $ 35.000. La planos. Medida 600 $ mensuales. Superficie importante, 643 v. c. y un frente de 10 1/2 v. Esta base ínfima se estipula por tratarse de una liquidación general de bienes y con orden terminante de vender. En su frente varean de piedra, calle pavimentada, con asfalto de Trinidad y con tranvía eléctrico. Luz, cloacas, gas y aguas corrientes. Paraje excepcional, ubicación central y en donde es solicitada toda la tierra que se pone en venta. Son pocas las veces que salen á subasta pública, block de terrenos tan importantes y especiales para seguir ganando del buen interés que produce el edificio que actualmente tiene ó la recalificación de grandes locales y casas de familia. Más datos, á nuestra casa, calle B. Mitre 463.—*Risso Patrón y Cía.*

EL MARTES 10 de Julio, á las 3 p. m. 12

---

*LINDA Casa en SANTA Rita, ca*lle de San Martín 2041, entre Bud América y Bolivia, mide 9x36. Base, 2000 $, buena ubicación entre edificios de importancia, como ser: el colegio de la Hermanas, la fábrica La Textil, etc., edificio de 2 piezas, cocina, w. c., pisos de tea, patios y carpintería moderna, la calle Bud América pronto estará con adoquinado y eléctrico, frutales. Datos, B. Mitre 463 ó Rivadavia 6910.—*Risso Patrón y Cía.*

EL LUNES 9 de Julio, á las 3.30. j24

---

*EN 18 MENSUALIDADES, 3 lo*tes calle San Martín entre Bolivia y Bud América, lotes de 9x35. Base, 1.20 $ v. c., entre edificios y sobre Bud América, frutales y alambrados fijos, adoquinándose y con eléctrico, títulos perfectos. Seña, 3 mensualidades y el 2 ojo de comisión, posesión inmediata. Planos y datos, B. Mitre 463 ó Rivadavia 6910.—*Risso Patrón y Cía.*

EL LUNES 9 de Julio, á las 3.30. j1

---

*EN 30 MENSUALIDADES, Sin* interés. Calle San Julián esquina Cuenca, 4 lotes y una esquina, entre edificios y á sólo dos metros de Rivadavia. Cuenca pronto con su eléctrico y rodeado de edificación, lotes de 200 v. c. Base 1 $ la v. c. Condiciones de venta: En 30 mensualidades sin interés. Seña, 3 mensualidades y el 2 ojo de comisión y 3 más al firmar la escritura definitiva, otorgada por ante el escribano D. Cedres. Datos y planos, B. Mitre 463 ó Rivadavia 6910.—*Risso Patrón y Compañía*

EL LUNES 9 de Julio, á las 3 p. m. j3

---

*A un paso de Rivadavia y Provin*cias Unidas, 3 lindos lotes de terreno con escalinata, calle Azul entre Unión y Provincias Unidas, con edificación adoquinado, lotes de 250 á 500 varas cuadradas. Base, $ 35.000. La plazos con y con vías de comunicación en todas partes, terrenos altos y bien situados en donde la edificación aumenta á diario. Cada lote tiene 450 cédulas. Planos y datos á Bartolomé Mitre 463 ó Rivadavia 6910.

EL LUNES 9 de Julio, á las 2 p. m. j3

---

*Avda. Sta Fe y Coronel Díaz. Es*plendida habitación, alta y baja, con 12.40 por 31.80 varas. Base, $ 28.000. A plazos. Renta, 230 $. Su edificio perfectamente construído y con materiales de primer orden se compone: planta baja, sala, escritorio, 3 dormitorios, comedor, pieza para servicio, baño, cocina, zaguán y otras comodidades. Planta alta: sala, escritorio, comedor, 4 dormitorios, cocina, baño, 3 piezas de servicio, etc. Detalles: en su ambas, cielorrasos de yeso decorados, capitatería general de cedro, lucidas columnas, vestíbulos con cristales de colores, pisos pino de tea, umbrales y cascaras de mármol, zaguanes decorados, mosaicos é infinidad de atractivos que adorna la casa calle Coronel Díaz núm. 445 al 47, entre Santa Fe y Güemes. Tiene también gas y aguas corrientes, etc. En su frente espléndido arboleda que hace aun más pintoresco ese barrio solicitano por la frente de servir frente, una vereda de piedra, adoquinada y al lado de la recuperable Avenida Santa Fe, donde se levantan suntuosos palacios como el del doctor Elena Peña, Lucas Gonzáles, Pacelo y muchos otros. Puede visitarse. Más datos á nuestra casa, Bartolomé Mitre 463.—*Risso Patrón y Cía.*

EL DOMINGO 15 de Julio, á las 3. j8

---

*Avds. Sta Fe y Coronel Díaz. Es*plendida habitación, alta y baja, con 12.40 por 31.80 varas. Base, $ 28.000. A plazos. Renta, 230 $. Su edificio perfectamente construído y con materiales de primer orden se compone: planta baja, sala, escritorio, 3 dormitorios, comedor, pieza para servicio, baño, cocina, zaguado y otras comodidades. Planta alta: sala, escritorio, comedor, 4 dormitorios, cocina, baño, 3 piezas de servicio, etc. Detalles: en su ambas, cielorrasos de yeso decorados, capitatería general de cedro, lucidas columnas, vestíbulos con cristales de colores, pisos pino de tea, umbrales y cascaras de mármol, zaguanes decorados, mosaicos é infinidad de atractivos que adorna la casa calle Coronel Díaz núm. 445 al 47, entre Santa Fe y Güemes. Tiene también gas y aguas corrientes, etc. En su frente espléndido arboleda que hace aun más pintoresco ese barrio solicitano por la frente de servir frente, una vereda de piedra, adoquinada y al lado de la recuperable Avenida Santa Fe, donde se levantan suntuosos palacios como el del doctor Elena Peña, Lucas Gonzáles, Pacelo y muchos otros. Puede visitarse. Más datos á nuestra casa, Bartolomé Mitre 463.—*Risso Patrón y Cía.*

EL DOMINGO 15 de Julio, á las 3. j8

---

*Judicial. Casa calle Pozos No. 420* entre Avenida Belgrano y Venezuela. Mide 12x46 igual á 9x36, por 14m65 igual á 21x33. Total 138m616, igual á 160v642. Base con 2/3 partes, 5.000 $ m/n. Edificio construído en la forma siguiente: sala, comedor, 3 piezas más bajas y una en altos, cocina, w. c. cloacas, gas y aguas corrientes, pisos pino de tea y buenos materiales. Posición culminante, no hay nada mejor, á sólo una cuadra del bulevar Entre Ríos y por varias de Belgrano. Próximo al Nuevo Congreso y centro de las comodidades de los primeros barrios. Ubicación de familias distinguidas y de grandes adelantos. Visiten de 4 á 5. Venta por orden del señor juez de primera instancia doctor Juan Agustín García, secretaría Goyot, y como perteneciente á los testamentarios del señor Francisco Durand. Exigirán sólo el 5 ojo de seña á cuenta de precio con más el 2 ojo de nuestra comisión, todo también por orden del Juzgado.—*Risso Patrón y Cía.*

EL DOMINGO 15 de Julio, á las 2. j8

---

*En Avellaneda. — 45.000 $m. /c.*
Para especuladores. Lindísima fracción de tierra apta para fraccionarse; en paraje de gran porvenir, á 5 cuadras de la calle Mitre y del eléctrico vía á Quilmes, en breve cruzado por un tranvía que irá de Barracas á Banfield, Lanús y Lomas, que pasará frente al terreno y otro muy cerca á Adrogué, de la Compañía de Tramways del Sud. Para mayor convencimiento debe visitarse, tomando el tranvía eléctrico que sale del Puente de Barracas á Quilmes, y bajando en la estación Wilde frente á la calle Mitre y caminar que conduce á los terrenos, como puede verse por el plano ut supra: Bis base. Terreno alto especial para horticultura. Con dos ranchos, árboles frutales, alambrados, etc. No se puede ofrecer mejor negocio para ganar dinero

EL MIERCOLES 11 de Julio á las 4. En nuestra nueva casa (entre). 528 Bartolomé Mitre 529 Más datos allí y Viegtes 1880, sucursal Barracas. j5

---

*Rodríguez Peña 227 y 31 entre* Cangallo y Cuyo, en el paraje más central de la capital, á 1 cuadra de Callao, próximos á la Avenida de Mayo, Nuevo Congreso y entre excelentes comodidades. Casa alta y baja. Base, 15.000 $. A plazos. Renta 180 $ mensuales al año $ 2.160. Negocio excepcional. Detalles de su construcción. Terreno de 7 1/2x16 1/2. Venta sólo como Casa baja: salón de seguido, 2 habitaciones, 1 de servicio, cocina, excusado con baño, etc.; alta: 2 salas al frente con balcón corrido. 2 habitaciones más, baño, cocina y w. c. Edificio construído en cal, cielorrasos de yeso, pisos de tea, techos de azotea, embalconados, frantería de hierro y madera dura, empapelados, persianas, cortinas y escalera de mármol, pavimento con cerámica de colores, cloacas, gas, aguas corrientes y demás detalles. Recomendable operación en un paraje solicitado por excelencia y donde no sale nada á la venta, pues en estas posiciones los propietarios conservan sus propiedades en la seguridad de pompear tierra que mundos desearían y por lo tanto siempre bien pagadas. Más datos, á nuestra casa, Bartolomé Mitre 463.—*Risso Patrón y Cía.*

EL DOMINGO 15 de Julio, á las 4. j8

---

*400 Terrenos en Banfield — Villa* Talleres, ferrocarril del Sud, reservados, sobre la población, con base mensual de $ 2 el lote, pagaderos en 60 mensualidades. A sólo 10 minutos del límite Sur del municipio. Orden de liquidar. Con opción de en lote 8 una manzana á pocas cuadras de la estación Banfield y talleres del ferrocarril Sud y en breve cruzados por un tranvía. Escrituras matrices gratis. Terrenos amojonados. Sin gasto alguno, entrega inmediata del terreno dentro de los 8 días del remate. Título definitivo al abonar 8 mensualidades y pronto abonando desde 2 cuotas. Único desembolso en el acto del remate 10 $ por lote en calidad de seña. Los terrenos que se ofrecen hoy han merecido ya en nuestros anteriores remates la sanción entusiasta del público. Es natural que así ocurriera teniendo presente la calidad de la tierra, alta y fértil, con aguas corrientes, á metros. Su frente y costados en cortos trechos se alzan las vías trazadas y decreto. Todo se une, pues, para que el valor de la tierra se eleve sin medida en ese paraje, haciendo que en adquisición sea un verdadero negocio para los compradores, pues por lo que hoy pagan centavos, pasos conocerán un metro. Tan convencidos estamos de ello que hemos reservado varios centenares sobre los mismos terrenos obteniendo en ellos las mejores precios, pudiendo corroborar el aserto muchos de los compradores anteriores á quienes se les ha ofrecido hasta el 25 ojo de utilidad sobre el precio pagado. Esto es: con sólo el desembolso de 6 mensualidades, lo que permite pagar un valor mucho mayor para el porvenir. Ver, pues, y convencerse. Más datos, á nuestra nueva casa, 523 Bartolomé Mitre 529, y á nuestras sucursales en Flores, Belgrano y Barracas. Viernes 1689.

EL SABADO 14 de Julio, á las 8 de la noche y domingo 15 á las 2 de la tarde, en nuestro salón de ventas, Bmé. Mitre 529. Pidan planos.

---

*Av. Córdoba Nro. 2416 entre La*rrea y Ascensión, situación eminente del Norte por ser las mejores comodidades de los grandes barrios. Base de venta, 12.000 $. A plazos. Vivienda de familia compuesta de sala, 5 habitaciones principales, cocina, w. c., cloacas, gas, aguas corrientes y demás comodidades; cielorrasos de yeso, buenos pisos, carpintería especial. En frente es moderno imitación piedra y otros detalles. La ubicación es brillantísima siendo esta propiedad rodeada á sólo una cuadra del gran bulevar Pueyrredón, con tranvía eléctrico, á todas direcciones, próximo al mercado y en un barrio adornado por magníficas viviendas de familias distinguidas. Especial negocio digno de llamar la atención á cualquier persona. 9x20 1/2 mide su terreno. Puede visitarse. Más datos, á nuestra casa, Bartolomé Mitre 463.—*Risso Patrón y Cía.*

EL DOMINGO 15 de Julio, á las 4. j8

---

*Judicial. Casa calle Pozos No. 420* entre Avenida Belgrano y Venezuela. Mide 12x46 igual á 9x36, por 14m65 igual á 21x33. Total 138m616, igual á 160v642. Base con 2/3 partes, 5.000 $ m/n. Edificio construído en la forma siguiente: sala, comedor, 3 piezas más bajas y una en altos, cocina, w. c. cloacas, gas y aguas corrientes, pisos pino de tea y buenos materiales. Posición culminante, no hay nada mejor, á sólo una cuadra del bulevar Entre Ríos y por varias de Belgrano. Próximo al Nuevo Congreso y centro de las comodidades de los primeros barrios. Ubicación de familias distinguidas y de grandes adelantos. Visiten de 4 á 5. Venta por orden del señor juez de primera instancia doctor Juan Agustín García, secretaría Goyot, y como perteneciente á los testamentarios del señor Francisco Durand. Exigirán sólo el 5 ojo de seña á cuenta de precio con más el 2 ojo de nuestra comisión, todo también por orden del Juzgado.—*Risso Patrón y Cía.*

EL DOMINGO 15 de Julio, á las 2. j8

---

# Nuestra Sucursal Belgrano

## LAS VENTAS DEL 1ER SEMESTRE

## $ 1.054.680.69 m/n.

| Fecha | | UBICACION | | Por m/c | Importes |
|---|---|---|---|---|---|
| Enero | 14 | Casa | General Paz 2369 | 11.35 | 7.729.— |
| " | 14 | Terreno | Uriarte y Gorriti | 8.— | 1.200.— |
| " | 21 | Casa | Moldes 2485 | | 8.200.— |
| " | 21 | " | Conde 2571 | | 8.500.— |
| " | 28 | " | Estados 2559 y 2571 | | 9.700.— |
| " | 28 | " | Céspedes 2883 | | 3.900.— |
| Febrero | 1º | " | Monroe 2951 | | 6.000.— |
| " | 1º | " | Conesa 1017 | | 3.000.— |
| " | 4 | " | Arribeños 2411 | | 7.600.— |
| " | 4 | " | Estados 2435 | | 5.600.— |
| " | 4 | " | Soler 2375 | | 5.500.— |
| " | 11 | Terreno | Mendoza y Acha | 1.80 | 1.900.— |
| " | 11 | " | Guanacache, Superí y Urquiza | 4.— | 1.557.07 |
| " | 12 | Casa | Guanacache 2030 | | 5.750.— |
| " | 18 | " | Blandengues 1678 | | 9.600.— |
| " | 18 | " | Avilés 3162 | | 5.900.— |
| " | 18 | Terreno | Avilés entre Conde y Freyre | 5.50 | 1.745.26 |
| " | 18 | " | Republiquetas, Vidal y Cramer. En 60 meses | 9.— | 11.500.05 |
| " | 18 | Casas | Republiquetas 2811, 2862 y 2880 | | 17.000.— |
| " | 23 | " | Pino 2566 | | 9.150.— |
| " | 25 | " | Juramento 1581 | | 9.500.— |
| Marzo | 8 | Terreno | Colegiales entre Amenabar y F. C. R. | 10.— | 12.000.— |
| " | 8 | " | Congreso y Moldes | 6.50 | 3.000.— |
| " | 11 | " | Gral. Paz entre Zabala y Céspedes | 11.90 | 3.751.20 |
| " | 11 | Casa | Cabildo 2547 | | 12.000.— |
| " | 11 | " | General Paz 1180 | | 7.350.— |
| " | 11 | Terreno | Cabildo 2545 | 18.— | 7.800.— |
| " | 18 | " | Colegiales entre Conde y Martínez | 9.— | 4.700.— |
| " | 18 | " | Ushuaia y Delgado. En 24 meses | 7.— | 2.800.— |
| " | 25 | " | Niñez entre Gral. Paz y Amenabar | 3.80 | 2.044.— |
| " | 25 | " | Avenida Vértiz y Zabala | 9.30 | 2.509.35 |
| " | 25 | " | Va paraíso y San Petersburgo | 3.— | 1.864.72 |
| " | 25 | Casa | Viena 4350 | | 5.720.— |
| " | 25 | Terreno | Arredondo entre Cuba y Arcos | 15.83 | 6.457.— |
| " | 30 | " | En Villa Devoto — 845 lotes en 60 meses | 3.— | 323.401.26 |
| Abril | 8 | " | Virreyes entre Cabildo y Gral. Paz | 16.30 | 4.280.— |
| " | 8 | Casa | En Villa Lynch | | 3.000.— |
| " | 15 | Terrenos | Blandengues y Pelpa. En 24 meses | 8.90 | 9.400.— |
| " | 15 | " | En Villa Devoto — 180 lotes. En 60 meses | 3.— | 127.698.01 |
| " | 22 | " | Viena entre Caracas y Panamá | 3.15 | 7.901.— |
| " | 22 | Casa | Cabildo 3239 | | 10.000.— |
| " | 24 | " | Amenábar 846 | | 15.500.— |
| " | 29 | " | O'Higgins 2565 y 2569 | | 10.400.— |
| " | 29 | " | Superí 2084 | | 14.000.— |
| " | 29 | Terrenos | Cañitas y Estaco. En 24 meses | 8.50 | 12.089.— |
| Mayo | 9 | " | En Villa Devoto — 80.000 v. c. | | 48.000.— |
| " | 20 | " | Conde entre Pampa y Pirán | 12.50 | 4.256.46 |
| " | 20 | " | Pampa y Estomba | 4.50 | 8.060.— |
| " | 24 | " | En Villa Devoto — En 36 meses | | 45.629.03 |
| " | 27 | " | En Saavedra. — En 36 meses | | 32.867.20 |
| " | 27 | " | Mellán ent. Guanacache y Sebastián | 4.— | 1.400.— |
| " | 29 | Casa | Mellán 1955 | | 24.000.— |
| Junio | 3 | Terreno | Blandengues, Guanacache y otras. 43 lotes en 36 meses | | 54.365.46 |
| " | 3 | Casa | Blandengues 2640 y 2660 | | 22.580.— |
| " | 3 | Terreno | San Petersburgo y Bogotá | 8.50 | 1.864.26 |
| " | 9 | " | G. Paz entre Zabala y Loreto | 11.50 | 4.798.61 |
| " | 10 | " | Moldes 2450 | 7.90 | 6.960.— |
| " | 10 | " | Cabildo y Virreyes | 31.33 | 11.841.20 |
| " | 13 | " | En Saavedra | 1.50 | 1.791.20 |
| " | 17 | Casa | Freyre 2519 | | 5.000.— |
| " | 17 | Terreno | Monroe entre Lomas y Freyre | 8.— | 1.605.— |
| " | 23 | " | Nueva York entre Roma y Asunción. En 36 meses | 11.25 | 25.761.24 |
| " | 24 | " | Viena y América | 3.25 | 9.521.60 |
| " | 24 | " | París y Tequendama. En 60 meses | 3.— | 7.201.20 |
| " | 30 | " | Olazábal entre 1ª y 2ª. En 60 meses | 4.— | 5.171.20 |

Importan estas ventas $ m/n. 1.054.680.69

---

*Casa moderna con cédulas. Calle* Lavalleja número 1425, entre Gerrit y Honduras. A sólo 1 cuadra de Gaona al Oeste y 30 varas de Honduras al Norte. Base, 5.000 $. Precioso 1.200 cédulas nacionales. Edificación moderna sobre un especial terreno de 9.60 varas de frente por 58.67 vs. fondo al N.O., 31.61 al S.E. y 11.04 en su contrafrente. Venta adelantada. Detalle: al frente ha sustraído un espacio para jardín. 3 grandes habitaciones, 2 cocinas, cocina, excusado, cisterrasa, pisos pino de tea, empapelados, carpintería de primer orden, patios de mosaico, umbrales de mármol, baños frada con el fondo de infinidad de detalles que podrán observarse visitándola. Las casas están desocupada. Ofrecen de renta, 70 $ mensuales. Barrio Norte, por lo tanto de importancia y porvenir. Más datos, á nuestra casa, Bartolomé Mitre 463.—*Risso Patrón y Cía.*

EL DOMINGO 15 de Julio, á las 4. j8

---

*Próxima á Av. Entre Ríos. Casa* Chile núm. 2077, entre Garaudi y Riglos. Base, 8.500 $. Dos plantas. Edificio compuesto de sala, 2 habitaciones, cocina, excusado y demás comodidades. Bien edificada, con techos de azotea, cielorrasos de yeso, pisos, umbrales de mármol, etc. Su frente es moderno con las rejas y celosías, veredas de piedra, adoquinado, tranvía, cloacas, gas y aguas corrientes. Posición de verdaderas importancia, entre grandes bulevares como ser: Entre Ríos, Independencia y San Juan, barrio de familias y progresos reconocidos, donde nada falta y entre los detalles más insignificantes de las mejores edificaciones. Renta actual y desde hace 10 años. 70 $ mensuales, por lo tanto muy baja y susceptible á ser aumentada por el que la adquiera. Buen negocio, digno de ser tenido en cuenta ya que la calle Chile, entre Garaudi y Riglos es una de las mejores y más pavimentadas de este barrio. Puede visitarse. Más datos, á nuestra casa, Bartolomé Mitre 463.—*Risso Patrón y Cía.*

EL DOMINGO 15 de Julio, á las 2. j8

---

*Sobre Medrano. Casa habitación* calle del Signo núm. 55, entre Medrano y Salguero, frente á los terrenos vendidos por los señores Volpi y Cía. y donde se obtuvieron precios interesantísimos. Base, 5.000 $. A plazos. Renta antigua, 60 $. Edificio compuesto de 3 habitaciones, cocina, excusado, gallinero, al frente jardín y balaustrada. Por Medrano tranvía de vía y entre edificación moderna. Rodeado de familias y mercado. Gálvez y Guadalupe. Barrio especialmente de familias y paraje sumamente solicitado por las gentes que viven cómodamente y en buenos barrios. Más datos, á nuestra casa, Bartolomé Mitre 463. —*Risso Patrón y Cía.*

EL DOMINGO 15 de Julio, á las 2. j8

---

*En Belgrano. 3 casas de renta.* A plazos. Sobre adoquinado, los tranvías eléctricos y á 2 y 4 cuadras de la estación ferrocarril Rosario.

VIRREYES 2701 esquina Vidal—Consta de sala al frente con ventana, dos dormitorios, comedor, baño, pieza servicio, corredor y habitaciones con cielorrasos de yeso, cocina y puerta de vidrios, patios mosaico, jardín, adoquinado, gas, aguas corrientes, etc. Renta, $ 40, pudiendo dar $ 100. Base, 8.000 $. Mide 12x35 varas. A una cuadra de Pampa.

VIDAL 1689 esquina Virreyes, frente á la anterior. Sala y dos dormitorios al frente, con balcones, comedor, pieza servicio, baño, jardín, gas, aguas corrientes, etc. Renta, 35 $. Base, 7.000 $. Mide 10 20x36.

AVILES 3027, entre Zapiola y Freyre. Verja y jardín al frente, sala, vestíbulo, 2 dormitorios, comedor, corredor mosaico, frente imitación piedra, frantería de 10 centavos á la puerta, doble vía Renta, 75 $. Base, 5.000 $ Mide 9x42.

EL DOMINGO 15 de Julio, á las 2, las dos primeras y 3 de la tarde la última: serán rematadas de vender mediante las bases Más informes, B. Mitre 463 ó Cabildo 2020.—*Risso Patrón y Cía.*

---

*2 hermosos lotes sobre Boyacá.* calle de Tramway entre Boyacá y Terrero. Miden 9.66x30 30 cada uno. Base, 2 $ v. c. entre edificios á sólo 30 varas del eléctrico y adoquinado de Boyacá, ubicación de inmenso porvenir Orden de liquidar

EL DOMINGO 15 de Julio, á las 2 p. m. j8

---

*Hermosa esquina Candelaria y* Camino á la Floresta, mide 10 mts. á Candelaria por 8.66 á Mariano Acosta Base, $ 4 v. c. entre edificios y con adecuado donde cada quien á edificar sin pretensiones, á liquidar á sólo 30 varas Pte. actual. con eléctrico y á 2 cuadras al Sur de Rivadavia.

EL DOMINGO 15 de Julio, á las 3 p. m. j8

---

*En Morón (F. C. O.) 4 terrenos* de 17metros cada uno. 10x30 cada terreno. Base, 1.70 $ v. c. A sólo 1 1/2 cuadra al Norte de la estación del ferrocarril, frente al chalet de Medina (hoy del doctor Gil) y lindando con el señor Lozal y servicio de tranvía. A sólo 4 cuadras de la iglesia y municipalidad, todo edificado, todos sus alrededores. Es bien reconocida la importancia de este paraje de veraneo y donde muchos capitalistas tienen su espléndida residencia, pues de día á día se levantan con profusión espléndidos chalets y bonitas casas. Morón, actualmente está conceptuado como uno de los pueblos más importantes del Oeste y ya figura entre los de moda y donde las familias dedican sus días de descanso. Se ha aprobado ya un proyecto en el que se autorizan la luz eléctrica, aguas corrientes y otras apetecibles comodidades. Las escrituras serán otorgadas por el escribano don Francisco Solari, de Morón. Por planos y más datos, á nuestra casa, Bartolomé Mitre 463.—*Risso Patrón y Cía.* El remate se efectuará sobre los mismos.

EL DOMINGO 15 de Julio, á las 3. j8

---

*Casa 24 de Noviembre Nro. 1578* entre Avenidas Garay y Pavón Base, 4.500 $. A plazos. Edificio bien construído, compuesto de espacio para sala, 3 habitaciones, otra en altos, con buena escalera, cocina, w. c. cielorrasos de yeso, carpintería moderna, banderolas, escalera y umbrales de mármol, mosaicos y parral. Al frente balaustrada preparada para edificar la sala cuando se desee, vereda de piedra, adoquinada y tranvía eléctrico, como paraje es especialísimo, pues se encuentra en un barrio de familias y entre las importantes Avenidas San Juan y Garay Puede visitarse de 9 á 11 a. m. Escrituras otorgadas por el escribano Arnaldo Chaves. Más datos, á nuestra casa Bartolomé Mitre 463.—*Risso Patrón y Cía.*

EL DOMINGO 15 de Julio, á las 3. j8

---

*Barracas al Norte—Buen negocio* Casa Santa Adelaida núm. 127, entre Santa Rosalía y Santo Domingo, á 1 cuadra y media de General Iriarte, 12x31. Base, $ 500. A plazos. 3 amplias habitaciones de material, techos de azotea, pisos de tea, cocina, w. c., cloacas, aguas corrientes, etc. Barrio de mucho progreso. En breve con tranvía eléctrico por su frente, actualmente en construcción. Vale decir, valorización de la propiedad. Más datos, 528 Bartolomé Mitre 526.—*Risso Patrón y Cía.*

EL DOMINGO 15 de Julio, á las 3. j8

---

*Hermosa casa — Bulevar Gaona* 26, casi esquina al bulevar Río de Janeiro. Mide 10x47.50. Casa desocupada. Llave en mano. Base, 4.500 $. Edificación hecha á toda costa, se compone de 4 lindas habitaciones, comedor, cocina, w. c., galería con columnas de hierro, pisos de tea, rasos de yeso, carpintería de cedro, pisos mosaicos, balaustrada en su frente, jardín al frente, frutales en su fondo, todas sus paredes de ladrillo y medio, como para seguir en edificación, frente preparado en cal, puede rentar 90 $. La ubicación de esta propiedad es la preferida, pues se encuentra rodeada de adoquinados, con eléctrico por Díaz Vélez, Río de Janeiro y está á sólo 3 cuadras de Rivadavia. Recomendamos esta propiedad por su solidez, pues con dificultad las propiedades que salen á la venta.

EL DOMINGO 15 de Julio, á las 4 p. m. j8

---

*Díaz Velez y Río Janeiro — Mide* 10x20. Superficie 200 v. c. Base, 10 $ v. c. A plazos. Las dos más importantes avenidas en la parte Oeste de la capital con todas las comodidades de las grandes avenidas, eléctricos al frente, adoquinados, edificación moderna, lote cercado con vereda de mosaico y á sólo 30 varas de Río de Janeiro, ubicación de gran porvenir, en donde nadie vende, es lo mejor de lo mejor que puede comprarse en este hermoso barrio. Orden de liquidar. Datos y planos, á Bartolomé Mitre 523 y 29.—*Risso Patrón y Cía.*

EL DOMINGO 15 de Julio, á las 4 p. m. j8

---

*Campo en Morón, dividido en 26* fracciones de 92 áreas, 1, 3, 4 y 8 hectáreas respectivamente. Venta con opción. Sin base y á largos plazos. A sólo 50 cuadras de los Nuevos Mataderos de Liniers, á 25 de Morón, á 25 de Haedo, 30 de San Justo, una legua de Ramos Mejía y próximos á Ituzaingó y otros pueblos, todos estaciones con infinidad de trenes diarios y ramales á todas direcciones. Campo conocido por del señor Lorenzo Massa y lindando por sus costados, con calles, en medio á los señores Demetrio González, Camaras, Gazul, Pastor, Patrona R. de Sevilla, Ignacio Cozzen y Dres. Araujo y Viola, etc. Dignos terrenos de llamar la atención muy especialmente á los especuladores ó á los fraccionados con lotes especiales para quintas de recreo, chacras, horticultores, verduleros, chanzas, hornos de ladrillo é infinidad de negocios á que se prestan estas magníficas fracciones de tierra. Interesantes no sólo por las condiciones fáciles en que se venden sino por su ubicación, dimensiones y medios de viabilidad. Puede decirse con propiedad que están situados en las puertas de nuestra gran capital. En uno de los lotes hay un edificio de material, etc. Condiciones de la venta: 10 ojo con más el 2 ojo de nuestra comisión al firmar el boleto, 30 ojo al escriturar, 30 ojo á 1 año y 30 ojo á 2 años de plazo, con el interés del 6 ojo anual Para ver estos terrenos ir por Morón, cualquier cochero conoce el campo de Massa. Escrituras ante el escribano Sr. Francisco Solari, de Morón. Planos y más datos á nuestra casa, Bmé. Mitre 463, el remate tendrá lugar en nuestro nuevo local A22 Bmé Mitre 529.

EL JUEVES 12 de Julio, á las 3. j28

NOTA—En las ventas de casas, los compradores podrán abonar la mitad al escriturar y la otra á 1, 2 ó 3 años de plazo, con el interés corriente en plaza; como también exigiremos en todas las ventas el 2 ojo de seña y el 2 ojo de comisión (más excepción).

RISSO-PATRON y Cía.

---

# G. A. Solla y Cía.

*AL SUD DE SAN LUIS. De*partamento de la Capital, al SE. de Villa Mercedes y á un paso de la Colonia Buena Esperanza, en la región de la agricultura, rodeado de importantes colonias y en una zona de gran porvenir, condiciones de pago excepcionales.

EL SABADO 14 de Julio á las 2 p. m. en nuestra casa Florida 22, venderemos este espléndido lote de campo, con una superficie de 2.400 h ctáreas, teniendo por linderos al Norte y Este los establecimientos de los señores Leguizamón y Anchorena y al Sud y Oeste el señor Luis Saavedra, tiene abundantes pastos naturales y un arroyo que cruza de Oeste á Este. Es inmejorable para la agricultura y el 9º C. de B. Esperanza á San Rafael pasará por la recabecera Norte del campo. El comprador al firmar el boleto entregará el excedente sobre la base de venta más el 5 ojo de seña y 2 ojo de comisión, el resto lo abonará en 10 ojo al firmar la escritura y por el saldo restante firmará una letra renovable cada 90 días á favor del Banco San Luis con el 5 ojo de amortización y el 6 ojo de interés anual, quedando hipotecado el campo hasta la cancelación de la deuda. Títulos perfectos y mensura judicial aprobada. Base de venta $ 10.00 la hectárea. Por planos y datos á nuestro escritorio, Florida 22.—. j4

---

*ESTANCIA Los Manantiales, en* la provincia de San Luis, Departamento Coronel Pringles, á 8 leguas de San Luis y 6 de la estación La Cumbre, F. C. C. O. A., con una superficie de campo de 2.500 hectáreas, 30 áreas y 72 centiáreas, con buenos alambrados, poblaciones, corrales, etc., en la privilegiada zona conocida por de Pancanca, donde acuden los hacendados para salvar sus haciendas cuando á sus campos les falta el pasto y el agua. Son tal es der maderas debido sobre este campo por estar reconocido como uno de los mejores de la provincia por sus abundantes é inmejorables pastos y abundancia de agua.

EL SABADO 14 de Julio á las 2 p. m., en nuestra casa Florida 22 venderemos este establecimiento que tiene por linderos por el N. los potreros de Pancanca, S. el señor Virasoro, E. los señores Gonnavela, Morales y el O. D. Celestino Jofré Puede visitarse por la estación La Cumbre ó San Luis, pidiendo informes al señor E. M. Jurado. Base $ 6 más la hectárea. Títulos perfectos. Seña 8 ojo y 2 ojo de comisión. Por planos á nuestro escritorio Florida 22. j4

---

*Cabaña DENOMINADA La Ció*naga en la provincia de San Luis á 8 leguas de la estación La Toma, F. C. C. O. A., buenas poblaciones, con galerías y toda clase de comodidades, galpones con techo de zinc, corrales, quinta y tres potreros sembrados de alfalfa, pastos de primera clase su tierra, es inmejorable para agricultura, el agua se encuentra á nueve metros y tiene una vertiente permanente de agua riquísima y es cruzado por dos arroyos también de agua permanente.

EL SABADO 14 de Julio á las 2 p. m., en nuestra casa Florida 22, venderemos esta linda cabaña que se encuentra ubicada en el Dpto. San Martín, con una superficie de 920 hectáreas, teniendo por linderos al N. la señora B. Domínguez, al S. los herederos de Sosa, al E. la señora de Varconcelo y al O la señora de Gutiérrez. Títulos perfectos. Base de venta 6.000 $ m. n. Seña 8 ojo y 2 ojo de comisión. Por planos á nuestro escritorio Florida 22. j4

---

*ESPLENDIDA Estancia en San* Luis, á sólo 12 cuadras de la estación Biscacheras, F. C. C. A. y á 20 hil. de la ciudad de Mercedes, en la región de la alfalfa, campo alambrado, con grandes alfalfares, un monte de madera dura como de 20 cuadras cuadradas, abundantes pastos naturales, agua dulce á 10 metros, teniendo actualmente dos pozos, uno calzado de material y otro con un gran molino, con cien hectáreas aradas para sembrar este año, buenas y cómodas poblaciones y galpones con techos de zinc, aguada, corrales, etc., etc. Campo inmejorable para la agricultura.

EL SABADO 14 de Julio á las 2 p. m., venderemos en nuestro escritorio Florida 22 esta magnífica estancia con una superficie de campo de 2125 hectá., y que es conocida por el nombre de "Los Jagueles" en el departamento de Pedernera, teniendo por linderos, al Norte la colonia Victoria, al Este y Sud Banco Nacional y al Oeste don Francisco Dubour. Este conocido establecimiento puede visitarse por la estación Biscacheras de Mercedes. Base de venta, $5 la hectárea. Títulos perfectos. Seña, 6 ojo y 2 ojo de comisión. Por planos é informes á nuestro escritorio, Florida 22. j4

---

*EN MENDOZA, Dep. de Lavalle* distrito Costa de Araujo finca estancia con una superficie de 4.000 hec. sobre la márgen izquierda del Río Mendoza, á 30 k. de la capital y 20 k. de la población del distrito, linda por el N. con el señor Solanilla, por el S. E. con el señor Molina y por el O. con el Río Mendoza. Este espléndido establecimiento por la calidad de su tierra y bondad de clima, se presta favorablemente para toda clase de cultivos, principalmente para la vid, tiene buenos pastos naturales y montes de algarrobo, chañar y otros. El F. C. de Carrascalá (San Juan) á Mendoza tiene proyectado una estación frente á las poblaciones de esta hacienda.

EL SABADO 14 de Julio, á las 2 p. m., se rematará en nuestro escritorio, Florida 22. Títulos perfectos Seña, 8 ojo y 2 ojo de comisión. Base de venta 1 $ 50 cent. la hect. Este establecimiento puede visitarse por Mendoza de donde diariamente sale la mensajería, pidiendo informes al señor G. Walrond, Ituzaingo 1551. Por planos á nuestro escritorio, Florida 22. j4

---

*EN Avellaneda ANTES Barracas* al Sud. El 10 de Julio, á la 1 p. m., en el local de Banco Hipotecario (La Plata) 60. 366 metros 75 cent sobre el Riachuelo Base de venta $42 960 $ m/n. Informes á nuestro escritorio, Florida 22. j4

---

# Valentín Santa María

*En Flores—Dos casitas ubicadas* Tandil entre Martín Castro y Laguna, miden cada una 10 por 20 con frente al Sur, dos pisos de material, cocina, etc., recién construídas con buenos materiales dintan dos cuadras al Sur de la calle Provincias Unidas.

EL LUNES 9 de Julio (fiesta) á las 3 de la tarde, dando facilidades para el pago, rematará estas casitas Base 1.900 $ cada una, seña 300 pesos, comisión 2 ojo. j5

*Casa en Flores, nueva y bien cons*truída, ubicada Asamblea 1860, continuación de la calle Pavón, dista una cuadra hacia el Oeste de la calle Curapaligüe que se adoquinará próximamente y pasará el tranvía eléctrico, mide 10 por 40, compuesta de comedor, tres dormitorios, cuarto de baño y de servicio, galpón de material para cochera, cielorrasos de yeso, patios de mosaico, etc., por más informes preguntar por su dueño, señor Eduardo P. Campos que actual

# AL PALACIO FLORIDA

**SOCIEDAD ANONIMA**

*Autorizada por el Superior Gobierno Nacional por decreto de 19 de Mayo de 1906*

## CAPITAL: $ 3.000.000

**Dividido en tres series de 10.000 acciones de $ 100 cada una**

## DIRECTORIO

Presidente: Sr. Luis I. Goenaga, estanciero; Vice-Presidente: Sr. Angel Zamboni, de la firma Zamboni y Cía.; Tesorero: Sr. Leopoldo Pérez, de la firma Manuel Pérez y Cía. (Lda.); Secretario: Sr. G. J. Roth, de la Compañía Sud-Americana de Propiedades: Directores vocales: Sr. León Durán, fabricante y propietario; Sr. Julian Ardanza, de la firma J. Ardanza y Cía.; Sr. José Armendariz, propietario; Sr. Pablo Assorati, comerciante y propietario; Sr. Pedro Valles, director-gerente de la Compañía «La Aseguradora del Plata» y propietario; Síndico titular: Sr. Antonio Atienza y Medrano; Síndico-suplente: Sr. Martín Echegaray, de la firma Echegaray Hnos. y Cía.

## NOMENCLATURA DE LAS SECCIONES DE VENTA

DEPARTAMENTO DE

Blanco y Mercería, Bonetería para Hombres, Señoras y Niños, Mercería, Camisería para Hombres y Niños, Corbatería, Lencería, Layette, Fantasías, Sederías, Algodones finos y Géneros por metro, Medas y Coiffures, Perfumería, Confección, Robes y manteaux para Señoras y Niñas, Bisutería y artículos de París, Sombrerería y Calzado para Hombres, Señoras y Niños, Artículos para viaje, Sastrería para Hombres y Niños, Librería, Tapicería y Alfombras, Muebles, Bazar, Juguetería y Artículos de Sport, Menaje, Bombones, Frutas, Flores, Colmado, Vinos, Conservas, Licores, Cigarros Habanos, etc., etc.

**BANQUEROS** { Banco Español del Río de la Plata
Banco Francés del Río de la Plata

Esta sociedad instalará en esta Metrópoli, en el soberbio local que está construyendo exprofeso en la esquina **Perú y Rivadavia,** un establecimiento suntuoso á la par que completo en la variedad inmensa de efectos que ofrecerá á la venta, incorporando así bajo formas de novedad práctica, y propias para llenar los deseos de los espíritus mas exigentes y de refinado buen gusto,

Al ofrecer al público la suscripción de acciones de la Sociedad, puede afirmarse que esta operación es una de las ***buenas inversiones de capital,*** en primer lugar por su ***rendimiento extraordinario,*** en segundo lugar, por ser la inversion que mejores garantías ofrece para el accionista que desea procurarse ***un título de renta segura y provechosa.***

Las acciones son de 100 pesos moneda legal cada una, pagaderos el 10 por ciento al suscribirse y el resto en cuotas que no pueden exceder del 20 por ciento del valor de la accion, cuando lo determine el Directorio con intervalo de 30 días á lo menos. Esta condición resulta grandemente ventajosa para los suscriptores, los cuales pueden ir abonando las acciones en pequeñas partidas.

Á objeto de dar á conocer minuciosamente todas las garantías y ventajas que ofrece para los accionistas esta empresa, se ha editado un folleto explicativo, el cual junto con los Estatutos de la Sociedad, se remitirá franco de porte á quien lo solicite.

***Si usted desea hacer producir una buena renta á su capital, sin correr riesgos de ninguna especie, pida en seguida los folletos explicativos.***

DIRIJA LA CORRESPONDENCIA AL GERENTE DE LA SOCIEDAD ANÓNIMA

## "AL PALACIO FLORIDA"

OFICINAS PROVISIONALES

**BARTOLOMÉ MITRE 544**

BUENOS AIRES

Sr. Gerente de la Sociedad

**"Al Palacio Florida"**

Sírvase remitirme á mi dirección folletos y estatutos de esta Sociedad.

*Nombre*_____

*Domicilio*_____

posible, en la preservación por medio de las vacunas, que no tardarán en empeñarse para preservar al ser humano de la enfermedad que lo aniquila, y contra la cual es preciso adoptar para perseguirla y para exterminarla, procedimientos revolucionarios, de acuerdo con las nuevas adquisiciones que en esta materia ha logrado conseguir la ciencia contemporánea."

## EL IMPUESTO MUNICIPAL

### CÓMO DEBE RESOLVERSE EL ASUNTO

En una de las últimas sesiones de la corporación municipal, varios comisionados presentaron un proyecto de minuta de comunicación, en la que se llama la atención al intendente sobre la errónea aplicación que se hace del artículo 1o. de la ordenanza general de impuestos, en lo relativo á nuevas valuaciones, á los efectos del pago del impuesto general, respecto de propiedades que no han sido trasformadas ni cambiadas de destino.

Se funda esa minuta en juicios que LA PRENSA ha emitido; pero por más que una resolución corte las irregularidades que hemos censurado en asunto de tanta importancia, conviene que se tenga en cuenta que la ordenanza ha sido aplicada de acuerdo con los términos y propósitos con que fué sancionada y por consiguiente, para dejarla sin efecto, no cabe otro procedimiento que su derogación. No es, pues, un caso de interpretación y así quedará evidenciado al conocerse los antecedentes que entregamos al juicio público.

Al sancionarse la ordenanza de impuestos para 1906, se modificó el artículo primero, aceptando una ampliación propuesta por la subcomisión de presupuesto, inspirada en la suba de alquileres y en la rebaja de valuaciones que la comisión autorizó en 1905, buscando establecer el pago del impuesto en relación con lo que producían las propiedades. Esa ampliación fué la siguiente: "con las modificaciones que haga el D. E. al efectuar la revisión del mismo". A la vez fueron suprimidos de la ordenanza los artículos 199, 200 y 201 que existían en la de 1905, estableciendo los jurados de reclamos.

Con fecha 7 de Marzo, la contaduría, antes de dar cumplimiento al artículo 1o. citado, solicitó la opinión legal del asesor, respecto á la facultad del D. E. para modificar aquellas valuaciones que, al efectuar la revisión del padrón, se comprobaría que no están de acuerdo con lo que producen, y el dictamen consigna categóricamente que el artículo 1o. de la ordenanza general de impuestos es perfectamente claro, trascribiendo el agregado dice "que debe entenderse que se trata de una revisión general, trabajo complementario del mismo empadronamiento, para depurarlo de sus errores, y no de una revisión parcial en cada caso que se presente".

Concurrente la opinión del asesor con el propósito de la comisión de presupuesto iniciadora de la reforma, que fué aceptada por unanimidad, se practicó la revisión del padrón modificando aquellas valuaciones que no se ajustaban á lo que producían actualmente las propiedades; operación que se ha realizado sin tropiezo, atendiendo los pocos reclamos que se han interpuesto, casi todos ellos de poca monta, siendo los casos de importancia, los que se relacionan con las valuaciones del colegio del Salvador y los mercados Buenos Aires y Libertad, que también fueron atendidos dentro de lo justo.

De estos hechos se desprende que no cabe interpretación posible: que lo único práctico es resolver la cuestión como lo reclaman los intereses de la población, sin que ello importe un perjuicio para la comuna, que no resultará sí la aplicación del impuesto se hace con equidad y justicia.

## SALUD PÚBLICA

### LA CUESTION DE LA LEPRA

#### EL DICTAMEN DE UN ESPECIALISTA

Cuando hace algunos días tratamos del desarrollo que había adquirido la lepra en algunas regiones de la República y aun en esta capital, apoyamos cuanto dijimos en informaciones que nos habían sido suministradas por médicos estudiosos y que gozan de elevado concepto entre sus colegas, sin ofrecer, no obstante, aquella versión como un evangelio, ni mucho menos ser nuestro ánimo suscitar alarmas en el público, sino pura y simplemente reconocer que el asunto envolvía una cuestión de gran importancia, y exhortar á las autoridades sanitarias, nacionales y municipales, á que se preocupasen de estudiarla con el debido detenimiento.

A fin de contribuir á esclarecerla también por nuestra parte, nos proponemos consultar el dictamen de aquellos técnicos y especialistas, que por la índole de sus estudios y en larga práctica en la profesión, pueden proyectar luz más intensa sobre un tema que es indudablemente de interés general.

Hemos comenzado nuestra investigación por un distinguido facultativo, cuya preparación en bacteriología da indiscutible valor á su palabra. Movido de un sentimiento de modestia, nos pide que reservemos su nombre, y debemos complacerle; pero no sin hacer constar que su opinión es de las que merecen ser tenidas en cuenta.

Comenzó por manifestarnos que, á su juicio, se ha atribuido al asunto más importancia de la que realmente tiene, y que es hasta peligroso insistir en esas exageraciones.

Lejos de ser un país leproso—nos dijo—la República Argentina es, sin duda, uno de los más favorecidos desde ese punto de vista. La lepra es una enfermedad que sólo se propaga en los países malsanos, de población antihigiénica y paupérrima como son los de Oriente y Extremo Oriente. La higiene es su principal enemigo y no hay peligro de que penetre donde ese indispensable servicio público es atendido con preferencia. No puede negarse el carácter contagioso de la lepra, como lo demuestran las epidemias tan frecuentes en la Edad Media, y las que han sobrevenido hace poco en Noruega y Suecia ó Islas Sandwich; pero el modo cómo se propaga es todavía un misterio para la ciencia. Los bacilos Hansen, como los de la tuberculosis, necesitan de un medio especialmente favorable para reproducirse y hay personas cuyo organismo es refractario á su cultivo, pudiendo permanecer indemnes aun cuando vivan en contacto directo con leprosos ó se les inocule el virus que produce la enfermedad. Esto ha hecho creer á muchos sabios que la lepra no es contagiosa y hasta parecen haberlo demostrado satisfactoriamente Desgenettes, Profita, Duboseq y otros inoculándose la sangre de enfermos de lepra sin contraer el mal.

La lepra, agregó, tiene además la ventaja sobre las otras enfermedades infectocontagiosas, de ser la más humana de todas, es decir, que sólo es peculiar al hombre, pues hasta hoy no se sabe que otras especies animales la hayan contraído; de manera que la higiene es la mejor profilaxis que puede emplearse, á fin de preservar á nuestras poblaciones de ese flagelo.

Tal es, en resumen, el parecer del distinguido bacteriólogo, á quien hemos consultado. Después de conocida su opinión, nos afirmamos en nuestra creencia de que esta clase de explicaciones lejos de servir para fomentar alarmas, servirán para reducirlas á sus verdaderas proporciones, y para que si algo conviene hacer en defensa de la salud pública, no lo descuiden las autoridades sanitarias.

## PEREGRINACIÓN PATRIÓTICA

### EN LA CASA DE LA INDEPENDENCIA

### LOS ESTUDIANTES DE BUENOS AIRES

#### FIESTAS SOCIALES Y POPULARES

(De nuestro enviado especial)

**Tucumán, Julio 8**—En este momento las fiestas continúan animadísimas.

En la plaza Independencia se hallan reunidas alrededor de 3.000 personas, que contemplan la exhibición de un cinematógrafo popular, instalado por la comisión de festejos, sobre la azotea de la confitería de El Aguila.

Otro gran número de pueblo presencia los fuegos artificiales en la calle Las Heras y en el extremo. Esto continúa el desfile de visitantes de la casa histórica, iluminada *á giorno*.

Se efectuó á las 8.30 la retreta militar, con antorchas. Partiendo del cuartel del cuerpo de bomberos se inició la marcha por la calle Las Heras y siguió por ésta hasta el Cabildo, para doblar por 25 de Mayo, Mendoza, Lavalle y Congreso hasta el edificio histórico.

De allí siguió por San Lorenzo y 9 de Julio, y continuó por las calles que rodean la plaza Independencia, para regresar al cuartel por 24 de Setiembre.

Formaba al frente de la columna el escuadrón de seguridad, á caballo, en seguida la banda de música provincial, el cuerpo de bomberos, un pelotón de soldados de línea y numeroso pueblo.

Conducían todos antorchas encendidas.

El desfile fué presenciado por numerosísimas personas.

A pesar del gran movimiento que hay en la ciudad y las numerosas reuniones que se realizan, no se ha registrado en la policía ningún hecho que revista importancia.

Sólo se han producido pequeñas contravenciones, que han sido reprimidas en seguida por la autoridad.

Al terminar la marcha de la columna que llevaba las antorchas, algunas de las personas que las conducían pretendieron continuar con ellas encendidas, arrojándolas al aire, pero los agentes de policía intervinieron inmediatamente y los obligaron á que se dispersaran.

**Tucumán, Julio 8**—A la velada que se celebró anoche en el teatro Belgrano, organizada por la sociedad Albardi, asistió numerosa concurrencia.

## RECEPCIÓN Á LOS EXPATRIADOS

### LA MANIFESTACIÓN RADICAL DE AYER

### BRILLANTE ACTO CÍVICO

### EN EL PUERTO

### EL DISCURSO DE BIENVENIDA

### ORGANIZACIÓN DE LA COLUMNA

### DESFILE POR LA CALLE FLORIDA

### EN LA PLAZA SAN MARTÍN

#### TERMINACIÓN DEL ACTO

### LUNCH Á LOS AMNISTIADOS

#### LA BANDERA DEL PARQUE

#### ACLAMADA POR EL PUEBLO

La manifestación realizada ayer por el Partido Radical en honor de los jefes y oficiales amnistiados, ha traído el recuerdo de aquellas inolvidables asambleas populares que ayeron la fogosa y patriótica palabra del doctor Leandro N. Alem. Hacía mucho tiempo que Buenos Aires no presenciaba un espectáculo colectivo como el de ayer.

El radicalismo ha respondido al llamado, y el impulso y el calor de sus convicciones democráticas, ha llenado las calles de la ciudad al compás de las marchas regulares.

El Partido Radical no podía haber exteriorizado mejor su fuerza colectiva. Porque en aquellos ciudadanos que han desfilado durante cuarenta minutos por la calle Florida, se ha encarnado un ideal popular, digno de servir de ejemplo á las muchedumbres que se lanzan, tan fuertes en el éxito como en la derrota, á conquistar el imperio de su voluntad, dentro del marco de las libertades constitucionales.

#### LA BIENVENIDA A LOS AMNISTIADOS

Poco después de la una de la tarde, una delegación del comité nacional del Partido Radical, se dirigió á bordo del vapor "Venus", donde se encontraban los jefes y oficiales amnistiados, con objeto de darles la bienvenida y estrecharles la mano al pisar, después de un año y meses de destierro, el suelo de la patria.

El doctor Vicente C. Gallo, designado por el comité nacional, dirigió la palabra á los amnistiados, en los siguientes términos:

Sed bienvenidos á la patria, en la víspera de uno de sus grandes aniversarios, cobijados con derecho preferente á la sombra de su bandera y entre los vítores de un pueblo que os saluda soldados del deber y de altos ideales.

Llegáis del presidio y del destierro, y como nunca ha ocurrido en la República, se congregan para recibiros multitudes entusiastas que no en sus palabras, la vibración de sus nervios en sus aclamaciones la vibración de sus afectos sinceros, multitudes entusiastas que al júbilo por vuestro regreso unen la confesión íntima de su solidaridad con la causa que os llevó á la cárcel y á la expatriación, pero que os mantiene y devuelve en la plenitud acrecida de vuestro honor.

¿Sabéis por qué? Porque al formar en las filas de la revolución de Febrero no habéis servido los intereses ni las ambiciones de un partido militante, sino los latentes anhelos y el voto reiterado de la Nación; porque habéis sido campeones de una causa nacional que tiene el calor, las energías y la irradiación del sentimiento público que la alienta, la vitalidad vibrante de la protesta que encarna contra un régimen y los prestigios fenecidos de la sangre argentina tres veces derramada en su abonamiento...

Llegáis del presidio y del destierro, y á vuestro paso no habrá argentino noble y generoso que no descubra su cabeza con simpatía, no sienta conmovida íntimamente alguna fibra de su orgullo nacional como ante la evocación de una gloria colectiva...

¿Sabéis por qué? Porque en la hora del compromiso revolucionario no empañaron el patriotismo de la inspiración exigencias ni ambiciones; porque al través de las alternativas que alargaron la tarea preparatoria del movimiento mantuvisteis la palabra con lealtad caballeresca y con abnegada firmeza, excluyentes una y otra de claudicaciones que mancharían como de cobardías infamantes; porque en la acción comprobasteis las condiciones de valor, de capacidad militar y de nobleza que constituyen la tradición brillante del ejército argentino y el honor inmarcesible de sus armas; porque, en fin, vistiendo el traje del presidario ó llorando en tierras amigas pero extrañas la vida del proscripto por sus convicciones, salvásteis íntegramente la dignidad del ciudadano, acreditando en los azotes, en el estudio y en el infortunio esas virtudes viriles de la altivez y de la solidaridad que sólo germinan en los corazones fuertes y sólo resplandecen en el espíritu de los convencidos.

Conciudadanos: Este recibimiento, más que un homenaje personal, es una sanción moral y de civismo; no es un acto de partido, sino la consagración popular y solemne del derecho y de la justicia que acompañaron el movimiento revolucionario de Febrero, dominado en el terreno de las armas, pero moralmente vencedor por la verdad de sus agravios y la elevación de sus propósitos ante el sentimiento nacional que le rinde homenaje, y en la conciencia de los mismos gobernantes que prometieron al país lo que éste reclamaba con las armas en la mano.

Tal es la verdad que se impone sustituyendo en la conciencia colectiva las impresiones fugaces de la primera hora, y relegando al olvido las apasionalidades, los extravíos de juicio, las malevolencias de cautos ó temerosos amenazados en sus posiciones, en sus intereses políticos, en sus esperanzas de tranquila perpetuación. Tal es la verdad que se impone afirmando por la República entera que ha constituído para esta acto, desde sus más remotos confines, delegaciones expresables, autorizadas por el calor de sus pueblos y con mandato de decirles que interpretásteis bien su voto y sus aspiraciones... Tal es la verdad que se impone vinculando hasta en la semejanza de sus destinos las revoluciones de Julio de 1890 y de Febrero de 1905, ligadas por la comunidad de causa, propósitos y de orientaciones, tan solidarizadas al través de los años y de las intensas vicisitudes de nuestra existencia que vuestras espadas pueden ser depositadas en el Monumento de Julio como ofrenda á dos compañeros de armas que os precedieron en la inspiración y en el sacrificio por la reparación nacional, tan identificadas en la conciencia justa del pueblo que la memoria de los caídos en las jornadas del Parque, y la del capitán Costa, muerto como un valiente en la acción de Córdoba, de Mantero y de Ventard, los dos nobles tenientes inmolados en la dolorosa tragedia de Pirovano, y la de los civiles víctimas de ambas, unas y otras se confunden en el culto de sus recuerdos, en la efusión de sus gratitudes y entre los laureles de la misma corona cívica...

Señores: Al retornar á vuestros hogares, con el recuerdo de la hospitalaria acogida que en todas partes os ha rodeado fraternalmente de consideración y de respeto, para recibir en su seno el halago reconfortante de los afectos íntimos, ó bien reincorporaros al ejército, en cuyas filas habéis estado permanentemente presentes, en espíritu, por derecho de dignidad y por sanción popular, hacedlo con la seguridad, de que cualquier momento podréis saludar con orgullo, alta la frente y sin mancha la espada, la bandera del regimiento, la bandera que es para el soldado la evocación de todos los recuerdos y de todas las esperanzas, el heroísmo de los mayores, la patria del presente, la gloria futura, símbolo múltiple y fecundo, vivo y sugerente de la nacionalidad en marcha, caminando entre inmolaciones, en pos de la aclara grandeza de sus destinos.

En nombre del pueblo, que congregado por iniciativa de la Unión Cívica Radical de la capital desfilará luego ante vosotros, os saludo y os ofrendo cordialmente mi mano de argentino.

En seguida el ex comandante Daniel Fernández, uno de los que actuaron más directamente en los sucesos revolucionarios del 4 de Febrero, tomó la palabra para agradecer al doctor Gallo, en nombre de sus compañeros, las frases galanas que había tenido para ellos en ese momento feliz en que volvían á la tierra de todas sus alegrías.

Agradeció también la manifestación de que eran objeto y tuvo al terminar su breve discurso, un recuerdo para el suelo uruguayo, en donde habían encontrado amplia hospitalidad y cariño.

Después de los discursos del doctor Gallo y del ex comandante Fernández, los oficiales desembarcaron y se dirigieron en grupos acompañados por el comité á varias casas de la calle Florida, desde cuyos balcones debían presenciar el desfile de la columna y recibir las entusiastas aclamaciones de la multitud.

#### COLOCACIÓN DE LOS AMNISTIADOS

Los jefes y oficiales amnistiados, al desembarcar se dirigieron en varios grupos á los sitios que se les habían indicado, y desde donde debían presenciar la manifestación.

Uno de estos grupos se situó en los balcones de la rotisserie Sportsman. Ellos eran los: Capitanes Honorato, Ramírez y Ulises Patrón; tenientes Arturo Orlik, Gutiérrez, Varela, Frigerio y Santisteban; alféreces Méndez, Lavandeira, Quaglia, Carranza y Verdaguer; subtenientes Ira y Lencina.

En la casa Fourcade, en la esquina de Cangallo y Florida, estaban los siguientes jefes y oficiales:

Coronel María Irigoyen, comandante Daniel Fernández; mayores Adolfo Bunge Sáenz y Molina; capitanes Caballo, López, Figueroa, Ibáñez y Hermelo; tenientes Fernández Rojas, Cross Godoy; alférez Lavalle; subteniente Las-

El "Venus" atracando al muelle

Los expatriados en los puentes del buque que los condujo

tro de la calle, ondulando majestuosamente por entre la multitud, la bandera que se izaba en el Parque en los días de la revolución del 90.

Nadie queda cubierto ante ese símbolo, que es una tradición del partido.

La gloriosa bandera, conducida por los radicales de Balvanera y concedida por la señorita Teanea Alem, hermana del popular tribuno, sigue siendo durante todo el desfile un objeto precioso, y ante ella se inclinan todos, grandes y chicos, viejos y jóvenes.

La manifestación sigue por Florida y se disuelve en la plaza San Martín.

El desfile duró poco más de cuarenta minutos, sin que haya que lamentar la más pequeña incorrección en los manifestantes.

El doctor Luis Sáenz Peña, que desde un balcón presenciaba el desfile, fué aclamado por los radicales.

#### NUMERO DE MANIFESTANTES

En manifestaciones de la importancia de la que nos ocupa es una tarea difícil establecer la cantidad de personas que han formado la columna calculada en 25.000 por los mismos dirigentes del Partido Radical, quienes han declarado que la manifestación de ayer ha sido la más numerosa de las realizadas hasta ahora por aquél.

Habiendo durado el desfile cuarenta minutos, pues tomamos el tiempo al emprender la marcha la columna de la Avenida y Perú, y suponiendo que la cabeza hubiera empleado 25 minutos en llegar á la plaza San Martín, resulta que ocuparía, á lo menos, de catorce á quince cuadras. Asignese á cada cuadra la cifra prudente y se tendrá una base para fijar la magnitud del meeting.

#### EL LUNCH DE LOS AMNISTIADOS

Después del desfile, los jefes y oficiales amnistiados se reunieron en el salón alto de la confitería del Aguila, donde se bebió una copa de *champagne*.

#### EN LA PLAZA DE MAYO

Disuelta la manifestación en la plaza de San Martín, un numeroso grupo volvió por la calle Florida, en dirección á la Avenida de Mayo. Al enfrentar á la confitería del Aguila, se detuvo para saludar al ex comandante Daniel Fernández, quien se encontraba en uno de los salones de esa casa. La multitud pidió al comandante Fernández que hablara; pero éste se negó á hacerlo, y se retiró del balcón, después de agradecer con saludos la manifestación de aprecio de que era objeto.

Los manifestantes siguieron entonces y se dirigieron á la plaza de Mayo, donde pidieron al señor Héctor Nuñez que hablara. Este se negó, haciendo presente que el comité había prohibido que se dirigiera la palabra. Sin embargo, la concurrencia, que había aumentado hasta cerca de dos mil personas, insistió, por lo que el señor Héctor Nuñez habló.

Pronunció breves palabras, haciendo resaltar las proporciones del acto que se había llevado á cabo. Pidió después á los manifestantes que se disolvieran, lo que éstos hicieron, después de oir la palabra del señor Gómez Ocampo y de cantar el Himno Nacional.

#### EN LAS PROVINCIAS

(De nuestros corresponsales, por telégrafo)

*Rosario Tala* (Entre Ríos), Julio 8—Al presidente del comité nacional del Partido Radical, doctor Hipólito Irigoyen, le fué enviado hoy el siguiente telegrama:

"Nuestra más calurosa bienvenida á los pundonorosos militares que el anhelo nacional convertido en ley de amnistía, reintegra á la patria; y nuestra más leal adhesión al Partido Radical, que combate por la verdad republicana, en cuyo triunfo cooperamos perseverando inflexibles en los rumbos que trazaron el talento del Valle y el carácter de Alem. De usted y de sus correligionarios".

Enseguida con sus firmas el telegrama los señores Luis Grimaux, Juan Formentino, Pastor Serrano, Lucas S. Echeverría, Fermín T. Thompson, Jacinto Dunamel, Francisco Culmaux, F. M. Gallardo.

*Junín* (Buenos Aires), Julio 8—Partieron anoche con destino á esa numerosos delegados del Partido Radical de esta ciudad, quienes asistirán á la gran recepción que se prepara á los militares emigrados.

*Morón Pas* (Buenos Aires), Julio 8—Por el primer tren de hoy salieron para la capital federal los delegados radicales de este partido, que irán en representación del comité de la localidad para asistir á la manifestación que tendrá lugar en honor de los militares expatriados.

*San Juan*, Julio 8—Los radicales de esta designaron al doctor Amable Jones y señor M. Irigoyen para que los representaran en la recepción que se hará hoy en Buenos Aires á los expatriados.

Al efecto les dirigieron el siguiente telegrama:

"Los que suscriben les agradecerían íntimamente que digeran el saludo de bienvenida á los jefes y oficiales al llegar al seno de la patria".

Encabezan las firmas del telegrama las de los señores: Aquiles S. Castro, Ignacio S. Navarro, Pedro Segundo Rinaldi, M. J. Piñero, Zoroabel Sánchez Ignacio, Lisandro Garcés Acha.

*Tránsito* (Córdoba), Julio 8—Varios vecinos de este pueblo, entre los cuales se hallan los señores Ramón Taborda (hijo), Ramón Taborda, Juan F. Paredes, F. Cleuser, E. Ferreyra, L. Ramírez, F. Ferreyra, N. Taborda, J. Taborda, J. González, han ofrendado al homenajeado que se les ha rendido hoy á los militares expatriados que han llegado á esa capital por medio de un telegrama.

*Patagones* (Buenos Aires), Julio 8—Más de doscientos radicales firmaron un telegrama que ha sido enviado como saludo á los militares expatriados.

Se nota mucho entusiasmo con motivo de la constitución del comité radical.

*Santa Fe*, Julio 8—Se hacen comentarios sobre la grandiosidad de la recepción que se les hizo á los oficiales amnistiados, en esa capital, de que dan cuenta telegramas recibidos de personas de distinta filiación.

*Victoria* (Entre Ríos), Julio 8—Se ha dirigido hoy al doctor Miguel Laurencena, que se encuentra ahí en representación del comité central del Partido Radical de esta provincia, el siguiente telegrama:

"Un núcleo de amigos radicales festejamos, en este día con un almuerzo campestre la llegada al seno de nuestros correligionarios y abnegados patriotas que expatriaron su vida y su posición en bien de las instituciones y del honor nacional.

"En voz, doctor Laurencena, el comité Leandro N. Alem estrecha en un fuerte abrazo á los héroes de la jornada del histórico suceso del 4 de Febrero."

Firman el despacho los señores: Andrés Beisán, Paulino Robledo, Andrés Menchaca, Pedro D. López, Tomás G. Mernes, Crescencio Godoy, Juan Robledo Leal, Eufracio González, Alejandro Murature, Nicolás Flores, Carmen Hernández, David Díaz, Salvador Benavento, Arístobulo Lugues, Luis Matharán, Rafael Benavente, Andrés Menchaca (hijo), Miguel Arpelitta, Andrés Hollán (hijo), Francisco R. Varela, Gabino Moreira, José M. Rodríguez, José M. Godoy.

#### DEL EXTRANJERO

*Montevideo*, Julio 8—Los diarios publican extensas crónicas de las manifestaciones cariñosas de que han sido objeto aquí los argentinos amnistiados, al retornar á la patria.

Todos los diarios despiden en términos cariñosos á los emigrados, de cuya actuación en esta sociedad hacen los más grandes elogios, así como de sus prendas personales.

*La Democracia* dice con ese motivo lo siguiente:

"La amnistía, que es ley de olvido noble y generoso, no debía dejar subsistente esa exclusión del ejército de un selecto y lúcido núcleo de jefes y oficiales, y el doctor Figueroa Alcorta, comprendiéndolo así, estableciendo argentina quita que todo, donde haya cenizas de tanto político, se propone completar su obra patriótica decretando la reincorporación de aquellos á las filas de la milicia nacional".

El diputado doctor Luis Alberto de Herrera dirigió hoy el siguiente telegrama al comandante Daniel Fernández:

"En un noble parentesis saludo al brillante cenáculo de oficiales argentinos hasta ayer emigrados, que hacen durante 15 meses nuestros huéspedes de honor, esperando que este mensaje cariñoso será el primer eco que le llegue hoy, desde esas playas amigas donde dejan gratos recuerdos inestinguibles de su guía y caballerosidad."

## 1816—9 DE JULIO—1906

### EL DÍA DE LA PATRIA

### COMIENZO DE LOS FESTEJOS

### PROGRAMA PARA HOY

#### NUMEROSAS CEREMONIAS

#### EN LOS CENTROS SOCIALES

Las fiestas patrias han quedado iniciadas ayer con mucho entusiasmo, á pesar de que la acción oficial se ha mostrado muy escasa.

Como siempre, resultan actos muy simpáticos las distribuciones de ropas y víveres á los pobres, y hacemos constar que estas iniciativas son particulares y van constituyendo un número obligado de los programas de muchas instituciones.

Las fiestas escolares celebradas en la tarde de ayer congregaron á muchas familias y en cuanto á las *matinées* danzantes, puede asegurarse que todas han estado animadísimas, como lo hacemos notar en la crónica detallada de las fiestas de sociedades.

Las amenazas de lluvia, que se dispararon en la tarde, hicieron que en las primeras horas de la noche hubiera gran cantidad de gente por las calles céntricas y plaza de Mayo, admirando las iluminaciones y los adornos que ostentaban muchos edificios.

#### EL TEDEUM—LA FORMACION MILITAR

En la catedral se celebrará á la 1 de la tarde un solemne Tedeum, al cual asistirá el Presidente de la República; los Ministros y los altos empleados de la administración nacional, además del cuerpo diplomático.

A fin de que rindan los honores en dicho acto, el Ministerio ha dispuesto que á las 12.30 del día formen alrededor de la plaza de Mayo el Colegio Militar, una compañía con bandera y banda de músicos de cada uno de los batallones 1, 3, 7 y 10 de infantería, una batería con estandarte y fanfarra de los regimientos 2 y 5 de artillería de campaña y un escuadrón de cada uno de los regimientos 1, 4 y 8 de caballería.

Las compañías de infantería formarán con 100 hombres cada una, los escuadrones con 100, á excepción del 1, que lo hará con 60, y las baterías con 80 hombres, de modo que toda la formación constará de mil hombres, aproximadamente.

Una vez que termine la ceremonia religiosa, los cuerpos se dirigirán á sus respectivos cuarteles, sin desfilar por la casa de Gobierno.

La línea será mandada por el coronel Arana.

#### LOS FESTEJOS MUNICIPALES

Hoy habrá los siguientes festejos populares, dispuestos por la municipalidad:

Plaza de Mayo: iluminación, adornos y disparo de bombas; Avenida de Mayo de Bolívar á Maipú, adornos; plaza Gálvez, Primera Junta, Carmen, Parque Patricios, Triunvirato y Río Janeiro y Bocdo y San Juan, fuegos artificiales; plazas del Once y Constitución, disparo de bombas; Nuevos Mataderos, fiestas populares.

#### EN EL TEATRO VICTORIA

El consejo escolar tercero, que preside el doctor José Luis Cantilo, ha organizado para esta tarde un gran festival patriótico con objeto de dar un día de solaz á los niños que concurren á las escuelas del distrito.

Han sido invitadas al festival, que comenzará á la 1.30 de la tarde, muchas familias, y concurrirán también las autoridades escolares y varios funcionarios públicos.

El programa contiene los siguientes números:

Primera parte: 1. Himno Nacional cantado por alumnas de todas las escuelas dependientes del consejo 3o.; 2. "Juro de la Independencia", cuadro por alumnas de la escuela número 11, que dirige el señor A. Meadleta; 3. a) "En el día de la Patria", monólogo por la niña María Angélica López, de la escuela número 6, que dirige la señorita Dora López; b) Coro final por alumnas de la misma; 4. a) "Azul y blanco", fantasía por alumnas de la escuela número 3; b) "La carcajada", coro por alumnas de la escuela número 6; 5. "Las flores", cuadro alegórico con mímica y canto, por la escuela número 13, que dirige la señora Constancia C. de Chanau; 6. "Libres para siempre", coro por alumnas de la escuela número 2, que dirige la señorita Felisa A. Estallada; 7. "Glorias de la patria", barcarola por alumnas de la escuela número 10, que dirige el señor Salvador Lartigue; 8. "Las segadoras", coro con mímica por alumnas de la escuela número 3, que dirige la señorita Rosa B. Suzzalino; 9. a) "Una nueva y gloriosa nación", alegoría por alumnas de las escuelas números 7 y 8; b) Declamación por la niña S. Bustamante, de la escuela número 3.

Segunda parte: "Prosa y poesía", cuadro alegórico, letra y música de la señorita V. Ambrosetti Villa, por alumnas de la escuela número 9, que dirige la señorita Manuela A. Ibuda; 2. "Monólogo por el niño Juan José Rivera, de la escuela número 9; 3. "Santos Vega", canto ejecutado á tres voces por el procedimiento modal, por la sección varones de la escuela Rivadavia, que dirige el señor J. Bernabé; 4. "La cifra de hierro", recitación y baile por alumnas de la escuela número 4, que dirige la señorita Ella M. Martínez; 5. "Himno á la Bandera", ópera "Iris", á cuatro voces, por la sección niñas de la escuela Rivadavia, que dirige la señorita Deolinda D. Gonzales; 6. "Las mojamas", coro con mímica compuesto por la señora A. H. de Videla é interpretado por alumnas de la escuela número 10, que dirige la señorita María Florencia Costa; 7. "Paincho", opereta escolar por L. Corretjer, y alegoría por alumnas de la escuela número 5, que dirige el señor Emilio R. Cevallos; 8. Recuerdos del pasado, con proyecciones luminosas, por la niña S. Bustamante; 9. cinematógrafo.

La orquesta será dirigida por el maestro Francisco Corbani.

#### CENTRO ESTUDIANTES DE DERECHO

El presidente del Centro de Estudiantes de Derecho, señor J. Bernardino Acosta, dirigirá hoy un telegrama al gobernador de Tucumán, concebido en estos términos:

Con motivo de la presidencia que se hizo esta tarde de la escuela Santo Domingo, bajo una lluvia intensa esta mañana, á la que asistieron con su entusiasmo numerosas familias.

Hallándose presente el señor Juez Marín, el presidente del Consejo de Educación y el vocal señor Pedro Alurralde, el señor Juez hizo presente que, en nombre de la Corte Suprema, asistía al acto en representación de ese alto poder, y en nombre del gobierno nacional, el señor Ministro de Instrucción Pública, doctor Joaquín V. González.

Después de algunas palabras del señor Juez, el presidente del Consejo de Educación, en nombre de la Corte Suprema, hizo entrega de premios á los alumnos que se habían distinguido en el curso del año.

Después de esto, el señor Juez Marín, en nombre del gobierno nacional

ACTOS ESCOLARES

Las escuelas del quinto distrito se congregaron ayer en el gran salón de fiestas del Círculo Obrero de Santa Lucía, para presenciar una hermosa fiesta patriótica, que había organizado el consejo escolar, con el concurso de los niños que concurren á aquéllas.

Un gran número de familias siguió con marcado interés el desarrollo del festival, que fué iniciado con un discurso del vocal, señor Oromí.

—Hoy, á las 10 de la mañana, se llevará á cabo la demostración patriótica escolar de las escuelas fiscales del distrito 13. El interesante acto se efectuará en el paseo de la Barranca, al pie del monumento al general Belgrano, reuniéndose las escuelas en la esquina de las calles Cuba y Echeverría, de donde partirá la columna á las 9.50 a. m.

—El colegio General Mitre dió ayer una fiesta literario-musical en el edificio de la sociedad Juventud Católica. Sobresalieron los números musicales á cargo de los hermanos Valsangiacomo, dos juguetes infantiles, un poema declamado por la señorita Juana Purisotto y las poesías que declamaron los alumnos Rafael Escofet y Julio A. Díaz.

Una buena orquesta, dirigida por el maestro Valsangiacomo, amenizó la fiesta con interesantes números.

—La asociación de vecinos y el personal docente de la escuela número 6 del cuarto consejo escolar, ofrecieron ayer una fiesta muy amena que comenzó con el Himno Nacional.

El discurso de apertura fué pronunciado por el señor Leonidas Anastasi, quien tuvo conceptos oportunos sobre la conmemoración patriótica.

EN LAS SOCIEDADES

Si las fiestas celebradas anoche en homenaje á la fiesta nacional, han sido animadas, no menos prometen serlo las que se anuncian para hoy.

Numerosas sociedades, sin distinción de nacionalidad, se asociaron á la fiesta patria: izaron banderas y á la noche iluminaron los frentes de sus respectivos locales.

Esta madrugada, la capital y especialmente los suburbios, será despertada por alegres dianas, que ejecutarán las bandas lisas de algunas sociedades, mientras se quemarán bombas de estruendo.

Las reuniones familiares que se celebrarán hoy, son las siguientes:

Tertulias de tarde—Orfeón Avellaneda, en la Unione e Benevolenza; Centro Hispano Argentino, en la Opera Italiana; Unión Suisse, en su local del Bon Marché; Murinos Leales, San Juan 782; Jóvenes Alegres, en la Colonia Italiana; Orfeón Juventud Artística, en la Casa Suiza; Las Rosadas, en la Argentina.

Reuniones para las 8.30 p. m.—Centro Universal, baile de gala, en la Opera Italiana; Club Atlético Santiago, fiesta musical, acidulada de boca, esgrima, canto por la señorita Rinaldi, ensayo de escritura improvisada por el atleta Santiano, rifa y representación del drama histórico "Los dos gladiadores" en el salón de la Stella d'Italia; El Rescoldo, baile y recitación de poesías, en la Unione e Benevolenza; Ideal del Plata, baile, Suipacha 444; Caballeros de la Noche, baile y alegoría patriótica, Rondeau 2145; La Libertad, representación criolla, Cubilde 2380.

En todas las fiestas se ejecutará el Himno Nacional, al dar comienzo á sus programas.

La sociedad Faritas Unidas, obsequiará esta noche con un refresco y té á sus asociados y familias.

EN LA PLATA—PREMIOS A LAS VIRTUDES DOMÉSTICAS

Hemos hecho referencia ayer al programa de los festejos con que el vecindario de La Plata conmemorará hoy el aniversario de la independencia argentina.

Entre estos festejos merece especial mención el organizado por la Sociedad de Beneficencia, y cuya parte musical está á cargo de los alumnos de la escuela de música que sostiene nuestro estimable colega *Buenos Aires*.

Esta fiesta, en la que se adjudicarán los premios á las virtudes domésticas instituidos por don Bernardino Rivadavia, tendrá lugar á las 2.30 de la tarde en el teatro Argentino, y se iniciará con el Himno Nacional cantado por un grupo de alumnos del conservatorio del *Buenos Aires*; seguirá luego un intermedio orquestal. Se efectuará después la referida distribución de premios, y terminará el acto con un discurso alusivo, á cargo del doctor Rodolfo Moreno, hijo.

—Otra de las demostraciones más interesantes será la reunión de todos los estudiantes universitarios y secundarios al pie del monumento á la Primera Junta; reunión que se efectuará á la 1 p. m. y que ha sido promovida por los estudiantes de la Facultad de Ciencias Naturales.

—El colegio de escribanos por su parte contribuirá á aliviar algunas necesidades, con un reparto de ropas y frazadas á los encarcelados y pobres de esta capital.

—Una junta popular compuesta por los señores Plot, Otero Rossi, Sousa, Murchese, Rosas, Avalos, Lunache, Guerrero, Bacigalupe y Antorena, hará análogo reparto de ropas y víveres.

—Reina mucho entusiasmo por los festejos de carácter popular, desfile de tropas, etc., y si el tiempo es bonancible, el aniversario patrio será debidamente solemnizado hoy en esta capital.

## EN LAS PROVINCIAS

(De nuestros corresponsales por telégrafo)

BUENOS AIRES

*Bahía Blanca*, Julio 8—El programa de las fiestas julias es el siguiente:

Mañana, á la salida del sol, salva de 21 bombas de estruendo é Himno Nacional; á la 1 de la tarde, Tedéum en la iglesia de la Merced, con asistencia de las autoridades; á las 2.30, procesión cívica en torno de la plaza Rivadavia, presidida por las autoridades; á las 2.30, festival en el teatro Argentino, donde serán distribuídos los premios del concurso de tiro, y pronunciarán discursos los doctores Alberto Palomeque y Andrés Iusaurraldi y el señor Ortiz Pereyra; á las 8 de la noche, función popular de cinematógrafo y cuadros luminosos en la calle San Martín; á las 8.30, función de gala en el teatro Argentino, con asistencia de las autoridades.

Los alumnos de las escuelas serán obsequiados con un *lunch*.

Las sociedades españolas, italianas, y francesa, concurrirán á la procesión cívica.

El Club Social, después de la función de gala del teatro, abrirá sus salones, donde se servirá un té y se bailará.

Con objeto de conmemorar el aniversario patrio un núcleo de jóvenes dará un gran baile, esta noche, en los salones de la Sociedad Española.

Se han asociado á los festejos todos los diarios, los que no aparecerán mañana.

Estuvo muy concurrido el hipódromo del Club Atlético con motivo de las carreras que se verificaron hoy.

*Junín*, Julio 8—Gran éxito tuvo la fiesta escolar que fué preparada por la escuela número 1, para solemnizar el aniversario de la independencia.

El discurso de apertura estuvo á cargo de la señorita María Inés Mendoza.

Esta, como la directora de la escuela, señora Elisa C. de Schmitz, fueron muy felicitadas.

*Pergamino*, Julio 8—Empieza á notarse el movimiento característico de los festejos patrios.

El embanderamiento de la plaza y las calles principales ha empezado.

*General Paz*, Julio 8—La conferencia que fué dada anoche por el doctor Piaggio, estuvo concurridísima.

El conferenciante fué muy felicitado.

*Chivilcoy*, Julio 8—Las fiestas julias pasarán inadvertidas.

El festejo único será un *lunch* que es ofrecido por el intendente, á las 2 p. m.

En las escuelas se dieron explicaciones históricas de la fecha.

*San Fernando*, Julio 8—Una comisión de vecinos ha confeccionado un programa para las fiestas que se realizarán el 9 de Julio.

*Ayacucho*, Julio 8—Para celebrar el aniversario patrio sólo habrá una velada en el teatro, organizada por el centro Juventud Unida, de la estación, y reparto de carne á los pobres, donada, como de costumbre en esas fiestas, por el hacendado señor G. Quesada.

La intendencia distribuirá también víveres.

*San Martín*, Julio 8—Con un éxito completo se realizó anoche en el Club General San Martín, el baile organizado por la comisión directiva, en conmemoración del aniversario patrio.

Los amplios salones se hallaban adornados con exquisito gusto, é iluminados á giorno.

Una buena orquesta ejecutó un variado y selecto programa.

En el *buffet* fueron debidamente cumplimentadas las damas y señoritas que concurrieron á la fiesta, la cual se prolongó hasta las cinco de la madrugada, sin que decayera la animación un solo momento.

Entre las familias que asistieron á la interesante reunión se hallaban las de: García, Barros, Urien, Jiménez, Igarzábal, Páez, Almeida, Pérez, Leus, Jiménez de Lecnosa, Arenas, Risso, Zamorano, Sonder, Ramírez, Gora, Paraicha, Vallejos, etc.

*Coronel Suárez*, Julio 8—Las fiestas patrias en conmemoración de la jura de la independencia, tendrán la animación de todos los años.

Se ha dado ya principio al adorno de la plaza y calles, y los festejos se llevarán á cabo, de acuerdo con un interesante programa.

SANTA FE

*Esperanza*, Julio 8—Varios jóvenes de esta localidad darán, esta noche, una tertulia en el salón municipal, con objeto de conmemorar el aniversario patrio.

*Reconquista*, Julio 8—Con mucho entusiasmo se celebrarán las fiestas patrias.

Esta noche se realizará un baile en el Club Social, el que promete estar lucido.

Por la tarde concurrieron distinguidas familias y se organizó una interesante tertulia que duró hasta la noche.

Este acto, del que participaron argentinos y orientales, dió margen á demostraciones de íntima confraternidad, cuyas emociones lógicas, formaban un entusiasmo indescriptible.

Mañana habrá recepción en la legación.

*Rosario*, Julio 8—Esta noche se ha procedido á iluminar algunos edificios públicos, bancarios y casas de comercio, como también la plaza de Mayo, la pirámide y las fuentes, arregladas artísticamente con variedad de colores.

*Santa Fe*, Julio 8—Se hacen muchos preparativos para las fiestas de mañana.

*Armstrong*, Julio 8—Empezaron y siguen las fiestas patrias con gran entusiasmo y concurrencia.

El comercio se adhirió á los festejos clausurando las casas.

CÓRDOBA

*Córdoba*, Julio 8—En las escuelas se efectuaron fiestas infantiles con motivo del aniversario patrio.

Han empezado los preparativos para mañana.

Partieron los delegados de las facultades que van en peregrinación á Tucumán.

Con motivo de las fiestas patrias, la sociedad coral Trovadores Argentinos visitó esta noche la redacción de *La Libertad*, y ejecutó piezas de su amplio repertorio.

*Jesús María*, Julio 8—Gran animación se nota para las fiestas julias.

El programa de festejos es muy variado.

Anoche tuvo lugar una hermosa fiesta escolar en la escuela graduada de varones.

Hoy fué inaugurado el salón del teatro construído por la sociedad italiana Lavoro e Fratellanza.

*Córdoba*, Julio 8—Con motivo de las fiestas julias, la ciudad está profusamente embanderada, menos los edificios particulares.

Las fiestas escolares han estado bastante concurridas.

El programa oficial se reducirá á un Tedéum y á los fuegos artificiales de costumbre.

En la imprenta de *La Libertad*, se distribuyeron hoy vales á numerosos pobres, para que concurran mañana á retirar los objetos que han sido regalados por el doctor Salas Oroño.

ENTRE RÍOS

*Concordia*, Julio 8—Han sido ya llenados los claros que aun presentaba el programa de los festejos conmemorativos del aniversario patrio, confeccionado por la comisión de vecinos reunidos con ese fin.

Será orador oficial el profesor normal Pascual Rozada, quien pronunciará una alocución antes de disolverse la procesión cívica, en la plaza Ituzaingó.

Con motivo de los interesantes *matchs* de football que tendrán lugar en el Salto y Concordia hoy y mañana, respectivamente, por la venida del team Casereño, la empresa del ferrocarril A. E. ha resuelto establecer un tren de recreo con pasajes á precios reducidos, entre esta ciudad y Monte Caseros, para favorecer así la concurrencia á esas fiestas sportivas.

La comisión directiva de nuestro primer centro social ha resuelto abrir los salones y dar un recibo esta noche.

MENDOZA

*Mendoza*, Julio 8—En el colegio nacional tuvo lugar ayer una fiesta en conmemoración del aniversario patrio.

Las fiestas de mañana, que ha llamado la atención por la pobreza de los números que figurarán, llaman también por la pobreza de los números que de formarán.

Lo más importante es la distribución gratis de leña á los pobres, artículo que, como se ha dicho, ha alcanzado precios enormes.

Hoy tendrá lugar un baile en el club Social.

*Mendoza*, Julio 8—Con motivo de las fiestas julias, se nota calma en la política local, pues numerosas personas han salido fuera de la ciudad, para aprovechar estos días de descanso.

Reina completa indiferencia para festejar el 9 de Julio.

Fuera de los números escolares y del Tedéum, el programa está terminado.

*Los Andes* ha dado un número especial.

FORMOSA

*Formosa*, Julio 8—En la casa particular del gobernador interino señor Naso, la Sociedad Protectora de la Educación realizó ayer un acto interesante.

En el citado domicilio repartió aquélla más de 100 trajes á las niñas pobres que concurrieron á las escuelas.

La comisión nombrada para ese acto estaba compuesta por las siguientes señoras: Manuela Moreno de Naso, Emilia N. de Vega, Luisa Semorile y Concepción de Fosberg.

Al terminar la repartición, todos aplaudieron al presidente de la comisión, señor Carlos C. Castañeda, que con toda constancia ha hecho prosperar la institución.

SALTA

*Salta*, Julio 8—Las fiestas cívicas de mañana para conmemorar el 9 de Julio, se reducirán á un Tedéum.

JUJUY

*Yavi*, Julio 8—Los preparativos que se llevan á cabo para las fiestas de mañana, son grandes.

El programa que se realizará mañana es el siguiente:

1o. Saludar con salvas y una bien organizada procesión cívica, á la salida del sol; canto del Himno Nacional por los alumnos de las escuelas, y discursos por las personas que deseen hacer uso de la palabra.

2o. A la 1 de la tarde, ejercicios físicos por los alumnos de la escuela local y formación de la guardia nacional.

3o. A las 2, recorrido de las principales calles, en procesión cívica. Formarán las autoridades, escuelas, guardia nacional y pueblo.

4o. A las 2.30, fiesta escolar. En ese acto hará uso de la palabra, con un discurso inaugural, el maestro de grado señor Justo Figueroa. Habrá diálogos y declamaciones de varios niños.

5o. A las 8, función de teatro, preparada por el presididitador Teodoro del Valle.

Cediendo galantemente al pedido de varios caballeros, cantará, en uno de los intermedios, con acompañamiento de orquesta, el caballero Héctor Pertot.

La nota simpática será el baile que se prepara para después de la función, acto social al que concurrirá lo más distinguido de esta sociedad.

*Jujuy*, Julio 8—Se realizaron las fiestas en la escuela Belgrano y normal, que resultaron brillantes.

Asistió una inmensa concurrencia de familias y las autoridades.

Nunca se ha visto tanto entusiasmo.

En la escuela Belgrano abrió el acto el doctor Salinas y en la normal la señorita Serafina Carrillo. Fueron estruendosamente aplaudidos.

Después de terminar ambas fiestas, se sirvió un *lunch*.

La ciudad está profusamente iluminada y embanderada.

EN EL EXTERIOR

URUGUAY

*Montevideo*, Julio 8—En honor de la fecha argentina del 9 de Julio, el Centro Argentino celebró esta tarde una interesante fiesta, en la quinta del consocio, señor Carlos Valiero.

Concurrieron el ministro, señor Alejandro Guesalaga, el cónsul, señor Wenceslao Pinero, los socios del centro, los residentes argentinos, periodistas, etc.

La quinta estaba embanderada con pabellones argentinos y uruguayos.

Se inició el festival á los doce del día con los himnos de ambas naciones, ejecutados por una gran banda de música, y se sirvió después un exquisito banquete.

Al tomar el champaña, habló el presidente del centro, señor Carlos More Franco, que recordó á la patria con un brillante discurso, el ministro, señor Guesalaga, el cónsul, señor Pinnero, con discursos de índole histórico, y brindis de confraternidad.

Les siguieron en el uso de la palabra con patrióticas peroraciones, los señores José Soto y los periodistas Enrique Andreoli, Juan Delgado y Juan Pablo Lavagnini.

Todos fueron muy aplaudidos.

Por la tarde concurrieron distinguidas familias y se organizó una interesante tertulia que duró hasta la noche.

Este acto, del que participaron argentinos y orientales, dió margen á demostraciones de íntima confraternidad, cuyas emociones lógicas, formaban un entusiasmo indescriptible.

Mañana habrá recepción en la legación.

PARAGUAY

*Asunción*, Julio 8—A las 9 de esta mañana se reunieron los miembros de la colectividad argentina en el local de la Sociedad de Socorros Mutuos y se dirigieron en corporación á la legación argentina.

Allí los esperaba el ministro doctor García Mansilla, con su esposa y la señora Logiratmis de Marengo.

En seguida el obispo monseñor Bigarin procedió á la bendición de la bandera, de la que fueron padrinos el ministro argentino y la señora de Marengo.

Fijada la nueva bandera en el asta, la tomó el ministro para entregarla al presidente de la sociedad, doctor Enrique Marengo, y pronunció un bien meditado discurso, en el cual encareció la unión de los argentinos.

Contestó el doctor Marengo agradeciendo las finezas y declarando que era el señor García Mansilla, el primer ministro argentino que gozaba de las simpatías de toda la colectividad, sin diversidad de opiniones, y que supo reunir á su derredor á todos; que consideraba un honor que el ministro fuera padrino de la naciente asociación, á la que prestó gran ayuda, justamente con su presencia.

Después se bebió una copa de *champagne* y se pronunciaron otros discursos. Entre los oradores figura el obispo monseñor Bogarín.

Durante el acto tocó una banda militar, cedida por el ministro de Guerra.

# EJÉRCITO Y MARINA

**Jefatura del Gabinete—Ascensos en el ejército y armada—Intendencia de Guerra—Muelle en Puerto Militar.**

Nada ha resuelto aún el Ministro de Guerra sobre la vacante de la jefatura del gabinete militar.

El jefe que ha de ocupar este puesto aún no ha sido elegido por el general Fraga, ó en caso contrario la elección se mantiene en reserva para hacerla conocer recién mañana.

No obstante, es casi seguro que el gabinete, no será desempeñado por ninguno de los jefes que se han cabozado como candidatos para el mismo desde el momento en que el general Fraga aceptó el Ministerio.

Producido el nombramiento de jefe de gabinete, el Ministro dedicará toda su atención á las ya tan postergadas listas de candidatos para el ascenso de mayores y tenientes coroneles.

El general Fraga, para firmar con conciencia un decreto de promociones, tendrá que hacer un estudio de esas listas; el que, por otra parte, terminará prontamente, desde el momento que ya tiene allanado el camino por los estudios y trabajos de la junta de clasificaciones de servicios militares.

Es, pues, casi seguro, que no pasarán muchos días sin que el gobierno envíe al Senado el mensaje pidiendo el acuerdo para el ascenso de los tenientes coroneles, satisfaciendo así los anhelos de todos los interesados y los mismos deseos del general Fraga, de terminar cuanto antes con este asunto.

—El gobierno argentino espera de un momento á otro, la contestación del ministro de Estado de Norte América, Mr. Root, respecto al ofrecimiento que por intermedio de nuestra cancillería se le formuló en el sentido de que el crucero "Buenos Aires", quedaba á su disposición para su traslado desde Río de Janeiro á esta capital.

En el caso de que el ministro norteamericano aceptara el ofrecimiento del gobierno argentino, el Ministerio de Marina impartirá al comandante del "Buenos Aires", la orden de que ese viaje lo haga á razón de veinte millas tenidas, desde su salida de Río de Janeiro hasta la rada exterior; lo que vendrá á demostrar las buenas condiciones de velocidad en que se conserva el crucero.

Si por el contrario Mr. Root resuelve proseguir su viaje en el crucero "Kharleston", que lo conducirá desde Norte América, el "Buenos Aires" se limitará á escoltar á aquel buque, desde el puerto de Montevideo á esta capital.

—En los círculos militares bien informados, se asegura desde anteayer, que la salida del señor Secber de la intendencia de guerra es un hecho.

—El Ministerio de Marina ha aprobado el proyecto presentado por la empresa del ferrocarril del Rosario á Puerto Militar para la construcción de un muelle en el antepuerto de este último, de manera que á la vez que sirva á las operaciones comerciales no obstaculice y aún pueda facilitar en cualquier momento el desenvolvimiento de la marina de guerra.

El muelle á construirse tendrá trescientos metros de largo por setenta de ancho, con doble vía de cada lado y lugares necesarios para grúas.

En el centro llevará galpones que se pueden utilizar como depósitos generales ó de carbón.

—Posiblemente entre el miércoles y el jueves de esta semana, la junta de clasificaciones de servicios militares de la armada, que preside el Ministro de Marina, terminará la redacción de las listas de los candidatos al ascenso de la graduación de alférez de navío á contralmirante.

Guardias marinas y alféreces de fragata no se encuentra ninguno en condiciones de ascenso.

Inmediatamente que termine esa clasificación se enviará al Senado el mensaje pidiendo el acuerdo para el ascenso de aquellos cuya gerarquía corresponde.

—Mañana tendrá lugar el concurso para el ascenso de los cirujanos del ejército, que se encuentran en tiempo.

La comisión examinadora, compuesta en la forma que ya lo hemos anunciado, se reunirá en el hospital Militar.

# NOTICIAS VARIAS

## La crisis ministerial

Ayer se aseguraba en la casa de gobierno que mientras el Presidente de la República busca candidato para el Ministerio del Interior, se hará cargo de esa cartera el Ministro de Relaciones Exteriores.

El presidente quiere tomarse tiempo para elegir el candidato, pues parece que desea reflexionar con calma sobre un acto de tan trascendental importancia política en los actuales momentos.

Sigue hablando con mayor persistencia que en el primer día de la candidatura del doctor Udaondo.

## Comisión nacional del centenario

El día 12 del corriente, á las 5 de la tarde, en el local de la Comisión Municipal, se reunirá la comisión nacional del centenario, para tratar los siguientes asuntos:

Fijar, de acuerdo con el artículo 21 del reglamento, el plazo dentro del cual podrán presentarse por personas agenas á la comisión, ideas y proyectos para la celebración del centenario de Mayo. El plazo que se acuerde no podrá exceder de 180 días, ni ser menor de 90.

## Sociedad Científica Alemana

La próxima conferencia se dará el domingo próximo, á las 11 de la mañana, en la usina central eléctrica de la calle Pinzón esquina Gaboto, encargándose el ingeniero Max Geasch de dar amplias explicaciones prácticas sobre las maquinarias eléctricas.

La comitiva saldrá en un coche de tranvía á las 10.30 de la mañana, desde el Paseo de Julio.

## Conferencias del señor Mott

Recién ayer á las 5 de la tarde llegó á este puerto el vapor "Highland Mary", con procedencia de Capetown, con el tan esperado conferenciante señor J. A. Mott, quien dará dar conferencias públicas el viernes y sábado último.

La comisión de la Young Men's Christian Association, encargada de recibir al distinguido viajero, ha obtenido que el señor Mott de su primer conferencia pública, en el local del Pabellón Argentino, hoy á las 3 de la tarde. El tema que desarrollará es el siguiente: "El progreso del reino de Jesucristo en todo el mundo y su relación con el porvenir de la República Argentina".

# EL DIA SOCIAL

ÓPERA—Una velada en extremo brillante ha sido la de anoche en el teatro de la Opera.

Describimos á continuación las *toilettes* que lucían las

Señoritas: Isabel Moreno, de colorante con encajes, hojas verdes en la cabeza y el escote; María Florentina Moreno, de rosa con encajes, moño rosa en el peinado; María Elena Peralta, de color coral con encajes, moño del mismo color en el peinado; Enriqueta Salas, de gasa rosa; Laura Salas, de blanco, rosas en el escote; Josefina Moreno, de blanco; Paulina Gowland, de blanco con bata bordada de lentejuelas, rosas en el escote; Emma Gowland, de rosa con valenciana; Angélica Acosta de celeste, rosa en el escote, vincha celeste; Felina y Ana Teresa Ortiz Basualdo, de blanco, rosas rojas en el escote; María Florencia Chapcarteuge, de blanco, rosa en el peinado; Esther Vivanco, de rosa con encajes; Clemencia y Virginia Tomkinson, vestidos imperio de seda *liberty* con valenciana; Elvira Molina, de gasa rosa, moño blanco en el peinado; Augelica Gómez, vestido de gasa blanca, moño blanco en el peinado; Eloisa y Clara Judres Culman, de seda *liberty* celeste con valenciana; Nelly Pasman, de blanco con plateado, adorno plateado en la cabeza; María Magdalena Madero, de blanco, moño de terciopelo negro en el peinado; Sara Pasman, de blanco con plateado, rosas en el escote, cabezas plateada en el peinado; Julia Bey Escobar, de celeste; Josefina Lezica Alvear, de tul blanco con plateado sobre seda rosa, flores en la cabeza y el escote; María Rosa Lezica Alvear, de celeste; Alejandrina Elizalde, de blanco con adornos lila y plateados, flores en la cabeza; Mercedes Elizalde, de celeste, rosas en el escote; Lucrecia Bunge Guerrico, de blanco con plateado; Clara Josefina Manchwitz, de blanco con plateado, adorno plateado en el peinado; María Teresa Llanos, de celeste, rosas en el escote, moño de terciopelo negro en la cabeza; Rosa Schlieper, de seda *liberty* rosa, con encajes rosa en el escote; Raquel Lanpiur, de blanco, moño negro en el peinado; Valentina Marcó del Pont, de rosa con plateado, flores en el peinado; María Mercedes Marcó del Pont, vestido color crema, moño del mismo color en el peinado, rosa roja en el escote.

FESTEJANDO EL ANIVERSARIO PATRIO—Todos los balcones de la calle Florida han de presentar hoy un animado conjunto, ocupados por las personas que se darán cita para presenciar el desfile de las tropas.

En varias casas se organizan con ese objeto hermosas reuniones que, á no dudarlo, resultarán muy animadas y concurridas.

La señora Juana Obejero de López reunirá en su casa de la calle Florida á los amigos de su hija Elena, para presenciar el paso del ejército.

El señor José Agustín Novaro y su señora festejarán también el aniversario con una reunión que ofrecerán á las amigas de la señorita Noemí Novaro; también recibirán en sus casas con el mismo objeto la señora Adela Peña de Udaondo, Carlos M. de Alvear, doctor Baldomero Sommer, doctor Julio Costa. Es indudable que todas estas reuniones han de originar simpáticas fiestas, que sin asumir mayores proporciones, han de resultar muy interesantes y agradables.

CÍRCULO ITALIANO—La comisión directiva del Círculo Italiano ha invitado á las familias de sus socios para que desde sus balcones de la calle Florida presencien hoy el paso de las tropas.

Numerosas familias, pertenecientes á la colectividad italiana, concurrirán á dar á la reunión mayor animación.

En el gran salón del primer piso se instalará una orquesta, que durante las horas de la tarde ejecutará un nutrido programa.

"CAP ORTEGAL"—Mañana partirá con destino al viejo mundo el vapor "Cap Ortegal".

Se asientan las personas cuyos nombres damos á conocer ayer.

FIESTAS—Una nota muy interesante ha de dar la fiesta que se desarrollará hoy en la residencia que el señor Alberto E. Castex y su señora, Adelina Aguirre, tienen en la calle Florida.

Los esposos Castex la ofrecen en honor de las señoritas Susana y Enriqueta Catex.

Las invitaciones rezan para las 3 de la tarde, por lo que se puede augurar que la fiesta alcanzará las proporciones de un baile de día.

CÍRCULO DE LA PRENSA—Con el objeto de festejar la fiesta de la patria y á fin de inaugurar su nueva local de la calle Florida, la comisión directiva del Círculo de la Prensa ofrecerá hoy á las familias de sus socios una fiesta.

Después del desfile la concurrencia pasará al comedor, donde se beberá una copa de *champagne*.

TERTULIA—El doctor David de Tezanos Pinto y su señora, Corina Agüero, ofrecerán hoy una fiesta á un grupo de sus relaciones.

DEMOSTRACIONES—En los salones de la confitería de Blas Mango se verificará mañana á la noche la comida con que los amigos de los doctores Carlos M. Kier y Manuel J. Arechavala les obsequiarán con motivo de la terminación de sus estudios universitarios.

—Un fuerte núcleo de comerciantes del Once de Setiembre y personal superior de la administración del ferrocarril del Oeste obsequiaron anoche con un banquete al señor César Marrone, con motivo de su próximo viaje á Europa.

El banquete se sirvió en el Aue's Keller, á más de ochenta amigos del obsequiado.

Al destaparse el *champagne* ofreció la fiesta, en nombre de los presentes, el comandante Julián Rodríguez, como también los señores Gustavo Villamayor y el comisario de policía señor Córdoba.

—Resultó muy interesante el almuerzo realizado ayer en los salones del Aue's Keller, ofrecido por sus amigos y compatriotas al señor Herminio Eiriz, que parte mañana para Europa en viaje de placer.

Al final del almuerzo, el señor Anselmo Vilar, en un oportuno brindis, ofreció la demostración: le contestó el obsequiado.

Alrededor de la mesa tomaron asiento los: Señores: doctor José Torrontegui, Vicente Sánchez, Eladio García, Pío Armesto, José Morales, Francisco Saralegui, Domingo G. Vilaboi, doctor Francisco Cubas, Gumersindo Eiriz, José M. Herrera, José Manuel Basto, Esteban Paz, Rosendo Rosada Torres, doctor Eduardo F. Maglione, doctor Avelino Gutiérrez, Arturo Ital Ramos, Amadeo Eiriz, Manuel Fontecha, Vicente F. Gutiérrez, doctor Genaro L. Osorio, Pedro María Moreno, Manuel Tanoira, Ramón Cardalda, Eduardo Vivo, Juan Moreno, Domingo López, Casto Vidal, Manuel Mieres, Fernando Vindemonte, José R. López, doctor Justo Carlé, Gerardo F. Pagés, Manuel Gerpe, Angel M. González, José Justa, Benito Pita, José Morchra, Jesús Tazus, Bernardo Rodríguez, Rafael Santo, José Casadevall, Felipe Cunifrot, Manuel Candia, César Maureso, Rogelio Eiriz Sequeiros, Joaquín Estrech, Nasario Santisteban, José M. Alvarez, Angel Merlan, José Luis Alonso, Juan B. Carrera, José Costa, José Bermúdez, Manuel Picón Montero y otros.

—Los amigos del señor F. Erasmo Obligado le despidieron de la vida de soltero con una comida, que se realizó anoche en el Sportsman.

CONFERENCIAS DE SAN VICENTE DE PAUL—La reunión mensual del consejo particular de las conferencias de San Vicente de Paul ha sido postergada hasta el 19 del corriente, día en que habrá una asamblea general de dicha sociedad en la iglesia de San Miguel Arcángel.

TE—En su casa de la calle Las Heras, el señor F. Lemoine y señora ofrecieron ayer por la tarde un té en obsequio de un grupo de señoritas amigas de sus hijas Lola y María Esperanza.

Esto dió lugar á que se desarrollara por varias horas una interesante fiesta, que, sin haber tenido grandes proporciones, resultó muy interesante.

Se hizo gracia conversación y participaron de la reunión las señoritas:

Cornelia y Estela Urdinarrain, Ana Luisa Portela, María Teresa Virasoro, Julia y Virginia Sorondo, Raquel Obando, Elfrida Brinckmann, Amelia y Elsa Wintr, Noemí Pestalozza y Ernestina Backmann.

BAN VIVES—Han empezado á circular las invitaciones para el banquete que el personal directivo y docente de los establecimientos de enseñanza secundaria, normal y especial de la capital y sus amigos darán el 11 del corriente al doctor Joaquín V. González, con motivo de su partida á Río de Janeiro, como delegado al congreso panamericano.

La demostración se realizará en los salones del Paris Hotel.

COMIDA—El señor José Choffat, ministro de Suiza en la República Argentina, ofrecerá mañana una comida al señor Federico Nippel, con motivo de su viaje á Europa.

Además del obsequiado concurrirá un grupo de amigos del ministro.

—Los abogados recibidos el año próximo pasado se reunieron anoche en una comida en el Sportsman, festejando el primer aniversario de haber recibido su título.

Reinó la más franca y cordial animación.

Estaban los doctores:

José A. Lelva, José María Rojas, Acevedo, E. César Urien, teniente Julián Cáceres, Alberto Ruiz, Damián J. García, Eduardo Rossi, José J. Claret, Rómulo Rolo, José P. Pellegrini, Alfredo Ardoino Posse, Daniel L. Lynch, Carlos Rodríguez, Rodolfo Greeco, Carlos Trendelenburg, Clotario Denty, Rafael Dornlagua, Tomás E. Díaz, Mario Bravo, Claudio Newell, Eduardo Molina.

DE JESÚS MARÍA—*(Por telégrafo)*—Para el 11 del corriente se ha fijado el enlace de la señorita María Amelia Oliva con el joven Francisco Churruarín, de la sociedad entrerriana.

El acto tendrá carácter íntimo, por el reciente luto de la familia del novio. Actuarán como padrinos el ingeniero Arturo Pagliari, el señor Alfredo Churruarín y las señoras Amalia de Oliva y Clodomira Paz de Calderón.

La nueva pareja partirá el mismo día para Santa Fe, donde fijará su residencia.

CAMBIOS DE RESIDENCIA—*Llegadas:* Procedente de Córdoba, el señor Saturnino Allende.

—Con motivo de los actos que se realizan estos días han llegado á Buenos Aires los corresponsales de LA PRENSA: en Córdoba, señor Manuel Robledo Loza; en el Tandil, señor Juan Ricardo Sierra; en Rojas, señor Julio C. Alcrietti.

—De Córdoba, el doctor Nazario F. Sánchez.

—De Paraná, ayer, el doctor Miguel Laurencena.

ENFERMOS—Durante el día de ayer ha continuado más aliviada de su dolencia la señora Josefa Boquet Roldán de Figueroa Alcorta.

—Guarda cama el general Benjamín Victorica.

—Continúa bastante delicada la salud de la señorita Susana Elena Basevilbaso.

—Se halla más aliviado el señor Luis P. Molina.

—Continúa muy grave el señor Mariano Gastelu.

NECROLOGÍA—Después de larga y penosa enfermedad, falleció anteayer el señor Aurelio Puyol, antiguo hacendado del Sur de Buenos Aires.

A la inhumación de sus restos, ayer en el cementerio de la Recoleta, asistió numerosa concurrencia.

—Mañana se rezará en la iglesia de Nuestra Señora de Balvanera un funeral por el alma de la señorita Celina T. Cadelago.

# NOTICIAS DE POLICIA

## EL DRAMA DE LA AVENIDA DE MAYO

## SU DESCUBRIMIENTO

### *ESTADO DE LA VÍCTIMA*

Anteanoche á primera hora, en la Avenida de Mayo y la calle Solís, fué recogido por los agentes de la comisaría 6a., gravemente herido de una puñalada en el vientre, el sujeto Juan Ramírez ó Emilio Frausse.

Mientras la víctima era auxiliada, huían en dirección opuesta á los agentes que concurrieron al oir las voces de auxilio, dos sujetos que conducidos á la comisaría resultaron ser José Caitro ó Pérez ó Arturo González ó Juan Pibeiro ó Fermín González y Francisco Massera, ambos muy conocidos de la policía y en especial el primero, que tiene once entradas por atentado á la propiedad.

Llegados los presos y la víctima al local de la comisaría, el señor Pondal, entró en sospechas de que tanto la víctima como Massera debían ser de igual profesión al de las once entradas, y con tal sospecha no vaciló en hacer á cada uno de los presos una verdadera indagación, difícil si se quiere, pero al fin fructífera.

Iniciadas las indagaciones, el funcionario policial llegó á esta conclusión: los tres presos eran de igual condición social y de profesión idéntica: es más, habían cometido juntos un atentado á la propiedad en los primeros días del año corriente, en jurisdicción de la sección 21a., y juntos habían salido de la cárcel en las últimas horas del sábado por la tarde, por habérseles dado por compurgada la pena con la prisión sufrida.

En posesión de tal detalle, fácil le fué al funcionario policial el abrigar la sospecha de que el drama de la Avenida de Mayo había sido motivado por la repartición del botín por el cual habían ido los tres á la cárcel de la que acababan de salir.

Como tres arrestados negaban por igual haberse visto en la noche en que Ramírez ó Frausso había sido herido, la indagación se debió encaminar por otro lado, y en ese sentido, el señor Pondal inquirió de su colega de la sección 21a. si el hurto por el cual los detenidos de hoy habían sufrido prisión en la cárcel nacional, había quedado en poder de sus autores, y la respuesta fué negativa.

La autoridad les había secuestrado todo; de modo, pues, que era infundada la sospecha de que el atentado respondía á diferencias tenidas al reparto.

Perdida la investigación por este lado, el comisario sumariante recurrió al herido. Este respondió á sus preguntas, con evasivas que hicieron sospechar no se consiguiera de él el menor indicio que facilitara el esclarecimiento del delito.

Quedaba entonces por aclarar la segunda duda: ó sea en la cárcel había habido durante la reclusión, entre esos tres delincuentes, algún incidente que hiciera aceptable que el drama de la Avenida era un celazo de tal hecho, y en procura de la aclaración se envió por los antecedentes á la *casa grande*, como en el argot de los delincuentes se llama á la penitenciaría.

Fué encargado de esta diligencia el oficial escribiente señor Neyra y de su resultado instruye el siguiente acápite:

Ramírez ó Frausse, en sus frecuentes reclusiones en las cárceles, se ha hecho maestro en un procedimiento de origen netamente presidiario para afeitar sin navaja, procedimiento que no está divulgado y que conviene hacerlo público, porque no deja de tener originalidad.

Los presos no olvidan un hábito; más que la higiene, el de afeitarse; pero como los reglamentos del presidio prohiben la entrada de instrumentos de filo, han recurrido á inventar uno que no está al alcance de los conserjes y llaveros.

¿Cómo hacen ó fabrican tal instrumento? Cogen una pluma de escribir (prefieren las más grandes) y en el barrote de la celda la limpian pacientemente hasta sacarle un perfecto filo. Obtenida la hoja de cualquier trozo de madera, hacen el cango, empatillan luego la lámina que les sirve para cortar y así tienen luego una buena navaja de afeitar más ó menos cómoda.

Ahora bien: Ramírez ó Frausse, barbero eximio con la herramienta descripta, cuya sencillez no puede discutirse fué solicit

# LAS DOS BANDERAS

## 9 DE JULIO DE 1816

Solo juzgando á nuestros padres y ascendientes á nosotros mismos, podemos aspirar á ser dignos de nuestros hijos. Reconozcamos el bien sin avanzarnos, y para rectificar nuestras altivas pasiones, reconozcamos el mal, siquiera cansemos para ello esas torturadas ó cerradas facultades que se cierra bajo la decisión del pasado en generación indolente y sordo. Ni un grado descubrirá el termómetro, ni sobre su limpia hoja escribirá lágrimas

José Martí.

Corrales.

El redactor de las sesiones del Congreso de 1816 publica el pueblo de las provincias Argentinas el 24 de Marzo, día de la solemne inauguración del período parlamentario, y la decía:

"Aunque puede gloriarse el Soberano Congreso de la pureza de sus intenciones, no podrá hacerlo de sus aciertos. Por más premeditadas que sean sus resoluciones, al fin ellas serán siempre la obra del hombre expuesto al error. A la ilusión al engaño. ¡Pueblos! Vuestra obediencia ha de ser el sello sagrado que las sanciones. pero podrá reclamar en tiempo en reforma. Nada es de haber de absoluto y arbitrario en la corporación que dignamente os representa. Cuando descargue el golpe de vuestra vara censora sobre sus delincuentes, estad de buena fe la rectitud de sus pensamientos y la sinceridad de sus deseos. Y para que ellos reposen siempre por objeto la sábia calificada, sean vuestras voces al pelo, anunciando al mundo entero que habeis sabido ser grandes y libres, para que no da deliberen que no sea digno de la justa causa cuyos intereses promueven, y de los pueblos cuya soberanía representan."

A través de los años la invocación adquiere mayor brillo. ¿Eran como ellos mismos se calificaban aquellos diputados que cuatro meses después de la fecha señalada, en la sesión del día 9 de Julio aclamaron *jueces del recto orden de la justicia*, la independencia de las provincias unidas, comprometiéndose al cumplimiento y sostén de esa voluntad *bajo de seguro y empeño de sus vidas, haberes y fama*?

La historia de los pueblos nuevos, porque la historia no es el siempre positivo ni el siempre cruel. Es indudable que, caracteres de sobriedad en los conceptos, de firmeza en los juicios, de orientación precisa en las ideas. Hubo de guerrillas ilustrados, hombres de pensamiento que contribuyeron con su saber al fundamento de las nacionalidades, que no podían penetrar en las ideas esencialmente democráticas de las muchedumbres revolucionarias.

Los señores diputados se consideraban miembros de la "parte sana, ilustrada y rica" de cada vecindario ó provincia; eran los doctores de las universidades coloniales, los mandones de las catedrales ó los curas prestigiosos de la colonia. No había entre ellos, nadie que pensase de cerca en el proletario lego, las inteligencias del otro mundo. Habituados á obedecer y á ejercitar en sus propios círculos, dentro de sus propios límites, la facultad de mandar, ¿cómo podían ellos, en el momento de la ruptura, ser otra cosa que lo que eran? Ni podían ni debían. Eran necesarios para contemporizar, otros para luchar, los unos para los sondeos al más completo desconocimiento de nuestra psicología, los otros para la primera obra de afirmación, de creación, de fuerza. Y para ser fuertes, para ser creadores, para ser afirmativos, es necesario ser ciegos, ser sordos, ser mudos, ser inconscientes. Los ciegos no ven, los sordos no oyen, los mudos no hablan, los inconscientes no piensan. Y para ser fuertes, para ser creadores, para ser afirmativos, es necesario ser ciegos, ser sordos, ser mudos, ser inconscientes. Los ciegos no ven, los sordos no oyen, los mudos no hablan, los inconscientes no piensan.

El grupo social argentino al entrar en la historia, revelaba en el pensamiento de la *Democracia*, de Sarmiento, formado en el largo espacio del aislamiento colonial, en el que nuestras ideas independientes y sus consecuencias, no podían ser conocidas, ni siquiera sospechadas, ni por los mismos que las sostenían, ni por los mismos que las combatían. Y para ser fuertes, para ser creadores, para ser afirmativos, es necesario ser ciegos, ser sordos, ser mudos, ser inconscientes. Los ciegos no ven, los sordos no oyen, los mudos no hablan, los inconscientes no piensan.